PORTE PAGO — R. ARGENTINA

LA PRENSA

Año XLII — Núm. 14.905

1

BUENOS AIRES, JUEVES 17 DE AGOSTO DE 1911

Dirección y Administración: Avenida de Mayo 567 al 575

Library of Congress 355 Wáshington — D. C. U. S. A.

EDICION DE 24 PAGINAS

DIARIO DE LA MAÑANA

(Fundado el 18 de Octubre de 1869)

Precio del ejemplar: 7 centavos

TARIFA DE SUSCRIPCION

	Capital	Interior	Exterior
Un mes . . .	1.70	—	
Tres meses . .	5.00	—	6.00 $ oro
Seis meses . .	10.00	12	12.00 " "
Un año . .	20.00	24	24.00 " "

El precio de suscripción en la capital se entiende dentro del radio que abar- [...] de éste, el servicio se hace por correo con igual tarifa que al interior y pago adelantado.

No se atenderá pedido de ningún ejemplar suelto que se haga fuera del municipio de la capital, sin que se acompañe el importe de un semestre ó un año adelantado. Las suscripciones pueden comenzar en cualquier fecha, pero terminarán el 30 de Junio y el 31 de Diciembre de cada año.

El importe de las suscripciones podrá enviarse en la siguiente forma: por giro [...] carriles ó agencias de transporte, por me[...] por fin, en estampillas de correo.

Los avisos se reciben hasta las 7 p. m., á precios de tarifa; de las 7 á las 10 p. m., el precio será duplicado. Los de los pobres gratis.

Los pedidos de suscripción, cambios de domicilio, inserción de avisos y cualquier otra comunicación relacionada con la administración de este diario, deberán dirigirse al Administrador.

[...]ondencia envíese á nombre de la Dirección.

SUCURSALES DE "LA PRENSA"

EN PARIS—

4 Boulevard de la Madeleine. Director: señor Francisco Casaux.

[...] todos los periódicos de la América latina. Sala de reuniones para los residentes sudamericanos en París.

Exposición gratuita de productos argentinos.

Boletín telegráfico de acontecimientos notables ocurridos en Sud América.

[...] la correspondencia dirigida á los residentes sudamericanos en París.

En estas oficinas se proporciona gratuitamente al público todo género de informaciones sobre las repúblicas del Centro y Sud América: producción, industria, climas, población, propiedades del suelo, etc., etc.

El público encontrará también gratuitamente en los salones anexos de las oficinas de LA PRENSA, periódicos, documentos ilustrativos, muestras de productos y libros referentes á la América del Sud y del Centro.

EN LONDRES—

Para anuncios, dirigirse al señor Harold Neill, 7, Mincing lane, E. C., Londres.

EN LA PLATA—

Avenida Independencia número 1141, entre 55 y 56. Director: Manuel M. Elicabe.

EN ROSARIO—

Por informaciones y avisos, dirigirse á los señores Villa y Luc-Prugent.—Santa Fe 874 (Teléfono 844).

POSTE RESTANTE DE "LA PRENSA"

En la administración de este diario se encuentran depositadas las siguientes cartas, que serán entregadas á los interesados previo justificativo, desde las 12 m. hasta las 7 p. m.:

Beatriz Casorati de Manello, Manuel Crespo, Martino Colombo, Vicente di Paola, Faut de Menroy, José Díaz, Ceferino Estévez, Constantino Frade de Quintas, Manuel Fernández, Ida Fossati Guasconi, M Leo Irassman, Francisco Ibáñez, Luis Larredo García, Miguel Sghezza, José Brighot, José Carro Rivas, Mariano Valdueza Pereda, Carlos Parisa, Juana Moguillot de Jons, José C. Montaña, Amalia Gutiérrez Manuel Pereyra, María Abraham, Bárbara Escartín, Ceferino Estévez, Ismael Siero, José Font, Alejandro Alonso, Eulalia González, Enrique Bastos, Serafín Barrientos, Tomás Adolfo Bustamante, Ernesto Balestra.

Lista de cartas devueltas por la sucursal de LA PRENSA en París, que no han sido entregadas á los interesados, por haberse ausentado de allí:

Leopoldo Pierro, Angélica C. de Carranza, Salvador V. Rapoport, Adolfo Wencenblat, Emilio Gallotti de S. Alespd, Leigh Irvine, doctor Miguel A. Martini, Tomás Martínez, Antonio Pereyra.

NOTA—Este servicio es gratuito y exclusivo para las cartas que vengan del exterior; las que procedan de esta capital é interior de la República, no serán recibidas por la administración, y las que se pongan en lista y no fueren retiradas en el plazo de un mes, serán devueltas al correo. En este servicio no se admiten impresos, tarjetas postales, ni circulares de ningún género. La administración no se hace responsables por errores que puedan ocurrir en la entrega de las cartas.

DIVERSIONES PUBLICAS

TEATROS

COLON — Concesionario: C. Ciacchi.—Gran compañía lírica italiana.—Temporada oficial de 1911.—Gran elenco artístico.—Maestro concertador y director de orquesta [...] Edoardo Vitale. Orquesta de 100 profesores — Jueves 17 — 68a. función de la temporada y 26a. de abono del 1er. turno. Se representará la ópera en 3 actos del maestro Cimarosa: Il matrimonio segreto. A las 8 1|2 p. m.

OTRO.—Sábado 19, 69a. función y 27a., de abono del segundo turno, en honor de la [...] artista, señorita Lucrecia Bori.

[...] Empresa Longinotti-Paradossi-[...]—Temporada de 1911.—Theatre [...] de l'Opera Comique de Paris, pour [...] fois á Buenos Aires.—Director: [...] Albert Carré.—Jueves 17—1ra. función [...] abono del segundo turno, á precios reducidos. La ópera en 5 actos y 11 cuadros del maestro C. Debussy: Pélléas et Mélisande.

OTRO Domingo 20, á las 8.30 p. m.—12a. función del segundo turno. Gran función de gala en honor de Mme. Marguerite Carré. Se dará Madame Butterfly.

O[...] compañía [...] francesa **dirigida por el ilustre actor M. Lucien** Guitry.—Viernes 18—2a. función de abono á moda. La comedia en 4 actos: La Chatelaine. Platea con entrada $ 12.

OTRO — Conferencias contradictorias de Mme. Moreno y M. Faysan, con los siguientes:

Le parisien hors de Paris y L'esprit. Primera conferencia el jueves 17, de 5 á 7 de la [...]

OTRO—Jueves 17 de Agosto, á las 9 de la noche. 2o. concierto del violinista A. Barbagelata, con el concurso de la pianista señora A. Figarelli de Barbagelata. Platea con entrada $ 5.

COLISEO — Arrendataria Sociedad "La Teatral".—Dirección Francione.—Compañía lírica italiana.—Maestro concertador y director de orquesta: Mario Ferrarese.—**Jueves 17**—Se representará la ópera en 4 **actos** del maestro Verdi: La Traviata. **Platea con entrada $ 2.60, id reservada 3.**

VICTORIA—Compañía española de opereta Perdiguero-Acevedo.—Primer actor y director: Arsenio Perdiguero. Otro primer actor y director: Carlos Salvany. Maestros directores y concertadores: Emilio Acevedo y Luis Meton.—Jueves 17—Grandioso éxito. La opereta en 3 actos: La viuda alegre. Platea con entrada $ 2.10.

TEATRO NUEVO—Corrientes 1528 al 42.—Gran compañía dramática alemana.—Dirección: Sres. Bluhm y Lesing.—Jueves 17 y viernes 18—Descanso.—Sábado 19 — 8a. función de abono. La comedia en 3 actos: Im weissen Roessl.

OTRO—Domingo 20 — Función fuera de abono. Excepcionalmente á las 7.30 p. m. El drama de Goethe: Faust.

POLITEAMA ARGENTINO — Temporada de 1911.—15a. Tournée en Sud América.—Gran compañía italiana de óperas cómicas, operetas y feerías de Ettore Vitale.—Jueves 17.—Il collegio delle Signorine. Platea con entrada $ 4.

SAN MARTIN—Tournée Mariani-Calabresi—Compañía dramática italiana dirigida por el Cav. Uff. Oreste Calabresi. Ultimas funciones.—Jueves 17—21a. extraordinaria. Función de caridad á beneficio de la Colonia de Vacaciones de niños débiles. Se representará: Il padrone delle ferriere. Platea con entrada $ 6.

AVENIDA—Gran compañía cómico-dramática española. Primer actor: J. Tallaví.—Jueves 17—6a. representación del juguete cómico en 3 actos y un prólogo: Mi papá. Platea con entrada $ 2.20.

MODERNO — Compañía nacional Pablo Podestá.—Director artístico: Don Joaquín de Vedia. Primera característica: Orfilia Rico. Primera actriz: Esther Buschiazzo.—Jueves 17—El jardín de la vida. Acto de concierto de guitarra por el señor Mario Pardo. Los milagros. Platea con entrada $ 1.60.

BUENOS AIRES—Gran compañía de zarzuela seria, cómica y de opereta, dirigida por el escritor don José López Silva.—Primer actor y director: Eugenio Casals.—Maestros concertadores y directores de orquesta: Prudencio Muñoz y R. Estevarena.—Espectáculo por secciones.—Jueves 17—El país de las hadas. Las primeras rosas. Estreno: Por peteneras... La taza de te.

COMEDIA—Compañía cómica y de zarzuela española dirigida por el primer actor Emilio Carreras.—Director de orquesta: Bernardino Terés.—Jueves 17—El trust de los tenorios. El primer espada. Por peteneras. La niña mimada.

MAYO—[...] dirigi[...] [...]mer acto [...] cortador [...] Jueves 17—La [...]nes. ¡Por petene[...]

MARCONI—Temporada [...] arrendataria de José [...] Gran compañía dialettale de[...] ca "Città di Napoli".—Director p[...] Carlo Nunziata.—Jueves 17—El drama [...] actos: I misteri di Napoli. Platea con entrada $ 2.

ARGENTINO — Compañía dramática italiana de grandes espectáculos Renzi-Gabrielli (Unica en Italia).—Jueves 17—Grandioso drama en 7 actos: La notte di San Bartolomeo ovvero I Pardaillan. Platea con entrada $ 2.10.

APOLO—Compañía lírica-dramática nacional dirigida por José J. Podestá.—Maestros directores de orquesta: Arturo de Bassi y Antonio Podestá.—Jueves 17—La vida inútil. Ave de paso. Platea con entrada $ 1.60.

NACIONAL NORTE—Santa Fe y Callao.—Empresa: Silvio Giovannetti y Cía.—Compañía cómico-dramática argentina del señor Guillermo Battaglia.—Jueves 17—29a. representación de la comedia en 3 actos: Locos de verano. Platea con entrada $ 1.60.

NACIONAL—Corrientes 960.—Gran compañía nacional Podestá-Vittone.—Director: Jerónimo Podestá.—Director artístico: Ulises Favaro.—Director de orquesta: Enrique H. Chelí.—Jueves 17—Beneficio de la primera actriz Blanca Podestá, con el siguiente programa: Las dos rosas. El collar de perlas. Los amores de mi marido. La torcaz. La última escena. ¡Qué nene! Función entera. Platea con entrada $ 3.50.

VARIEDADES — Plaza Constitución.—Gran compañía cómico-dramática española dirigida por el primer actor Juan Domenech.—Jueves 17—El drama en 3 actos: La aldea de San Lorenzo ó El cabo Simón el mudo. Estreno del entremés: El chiquillo. **Platea con entrada $ 1.**

CINEMATOGRAFOS Y VARIEDADES

CASINO—Maipú entre Cuyo y Corrientes—Empresa: South American Tour.—Jueves 17—Suceso de la pantomima en 1 acto y 4 cuadros de M. Séverin, música del maestro Colo Bonet: El marinero de la costa. Protagonista Séverin. Entrada general $ 1.50, id de paraíso 0.80.

SCALA — Esmeralda entre Corrientes y Lavalle. — Empresa: South American Tour.—Función todas las noches.—Jueves 17—Debut de Jane Ryp, cantante diction. Estreno del famoso vaudeville en 2 actos y 4 cuadros: Aoh Schoking. Entrada general $ 2.

ALCAZAR — Cuyo 1157. — Gran compañía de variedades y pochades dirigida por Vitulli y Pepito Ruiz.—Jueves 17—Gran éxito de Linda Thelma y Lyda Osman. La comedia: La esposa y la yegua. Entrada general $ 1.

ROYAL — Corrientes 835 —Hoy grandioso éxito de: Béguin D'Apache, Betty Nelson, Jane Kerloo y toda la compañía.

PARISIANA—Lavalle 845.—Gran compañía de revistas y operetas francesas de gran espectáculo.—Hoy estreno de la grandiosa revista: En cinq sec.

ATENEO—Corrientes y Maipú—Cinematógrafo especial para familias.—Orquesta de 15 profesores.—Jueves 17, matinée á las 3.45 p. m., con un regalo á cada concurrente. Noche á las 8.45. Partido internacional de football, El señor conde, Bonifacio VIII. La destrucción del Texas, Pobre Paquita, El naturalismo en Asia menor, Máscara trágica y otras cintas nuevas. Platea con entrada $ 1.20.

CINE OPERA — (Corrientes 848).—Cinematógrafo Pathé Fréres. — Dirección Casa Lepage.—Espectáculo moral é instructivo para familias.—Jueves 17—Dos funciones. Tarde á las 3 y noche á las 9. Un héroe de aserradero, La profesora de piano, Casamiento del sultán de Malasia.—Función de gala á beneficio de la sociedad de beneficencia Austro Húngara. Las localidades pueden retirarse desde hoy en el Cine-Opera, Corrientes 848.—Próximamente: La investidura del príncipe de Gales en Carnarvon, La gran semana de Henley, Oxford-Cambridge, Circuito de aviación de Inglaterra.

PALACE THEATRE—Corrientes 751. U. T. 5232, Av. — Lujoso cinematógrafo para familias.—Viernes 18 de Agosto—Inauguración á beneficio del Patronato de la Infancia.

PABELLON DE LAS ROSAS — Skating Ring. Tres secciones diarias: por la mañana, de 9 á 11.30; de tarde, de 3 á 6.30; de noche, de 9 á 11.30.—Noches de moda: martes y viernes. Cinematógrafo.

GRAN BIOGRAFO LAVALLE, Lavalle 921—Hoy jueves 17 de Agosto, grandioso y selecto programa para familias, compuesto de 15 notables estrenos diarios, elegidos entre las más renombradas casas de Europa y Norte América, como ser: Edison, Vitograf, Ambrosio, Gaumont, Film d'Art, Pathé é Italia Film; orquesta selecta compuesta de 15 eximios profesores, calefacción moderna. Butacas comodísimas. Función todas las tardes á 10 centavos la sección. De noche, 15 centavos la sección. 1p

CINE MODERNO—FRENTE [...] LA CIUDAD de Londres. Dirección casa Ajuria, 10 estrenos notables todos los días, de tarde á 0.10 sección, de noche á 0.20 cts. por sección. v19

IMPERIAL BIOGRAFO — Cangallo 771.—El salón de moda para familias. Matinées de cuatro secciones todos los días hábiles, de 2.30 á 6.30. Precio $ 0.20 por sección. Programas selectos con estrenos diarios. Orquesta de notables profesores. Imitación de los ruidos. Por la noche función completa á las 8.45. Platea con entrada días hábiles $ 0.60, palcos $ 2.

COLON DE FLORES, SUD AMERICA 60. Esta noche grandioso concierto vocal y musical á beneficio de la Sociedad Pro-Instituciones y Asilos. Mañana función de moda con un programa notable, en el que Balder y Cleto tomarán parte. 1p

CINEMA CERRITO — Cerrito 458, entre Corrientes y Lavalle.—Funciona todos los días con un programa único en Buenos Aires. Diez estrenos diarios y una orquesta de 8 profesores. Exclusivamente para familias á las 8.45. Función completa $ 0.30; por sección $ 0.15.

LA FLOR DE EUROPA — Cinematógrafo moderno. — 837 Boedo 877.—Con grandes comodidades para familias. Función todas las noches. Imitación perfecta de los ruidos acompañando las vistas. Domingos y días festivos matinées. Platea 40 centavos.

PALAIS DE GLACE — SALON DE PATINAJE sobre hielo. Apertura de la temporada 1o. de Abril.—Tres secciones diarias: mañana de 9.30 á 12 $ 1; tarde de 3.30 á 7 $ 3; noche de 9 á 12 $ 2 Paseo de la Recoleta y Posadas. perm.

PANORAMA DE LA BATALLA de MAIPU y Diorama "La escuadra argentina", calle Paraná 436.—Abierto de 9 a. m. á 12 p. m. Precio $ 1, entrada al Panorama y Diorama y $ 0.50 solamente al Diorama.

CINEMA GENERAL MITRE — Bulevar Boedo 937|39—Espectáculos altamente morales con vistas de la renombrada marca Pathé Fréres.—Hoy valiosos estrenos. Destrucción del acorazado "Texas", Felicidad efímera y otras importantes.

SALON TEATRO DON JUAN DE GARAY —Garay 2467.—Cinematógrafo para familias. Uno de los mejores salones de la capital. Empresa: Sebastián Bloise é hijos. Función todas las noches.—Jueves 17—Dos funciones. Tarde y noche. Diez notables estrenos y novedades de actualidad. Platea matinée por sección 10 centavos. Noche grandiosa función de moda. Platea función completa $ 0.50. A pedido general, en el matinée y noche, en dos partes y en colores la ópera de Verdi: Aída. Los jueves matinée por sección á 10 centavos.

SALON AMERICANO—San Juan y Rioja.—Hoy grandiosa función con el colosal estreno en dos partes: Las víctimas del alcohol. Platea función completa $ 0.30.

POLITEAMA NACIONAL — (Rivera y Canning). — Empresa: S. Figoli.—Director: R. Reynaldi.—Gran compañía ecuestre y de obras nacionales.—Jueves 17—Inauguración del concurso de centros dramáticos. La quiebra, centro Juventud Lo[...]. La vuelta del conscripto y El asistente, por la compañía Figoli.

CIRCO ANSELMI — (De Luis Anselmi.—Larrea y Lavalle.—Gran compañía ecuestre y de dramas nacionales dirigida por el gran clown Bebecito.—Jueves 17—Gran función de gala á beneficio del señor Tomás Hilario Ferreyra. Novedades ecuestres. El drama El abuelo, por el circo "Risas y aplausos". La comedia: Walkyria. Estreno del boceto dramático: Crepúsculo de amor.

DE LA PLATA

ATENEO—(Sucursal del Ateneo de Buenos Aires).— Cinematógrafo especial para familias. Función los días lunes, viernes, sábados y domingos y feriados.

CASINO — Empresa: Domingo Arranz.—Orquesta de 8 profesores.—Función todas las noches. Hoy nuevos números á cargo del dueto Los Criscuolo y de la murga "Los Chantecler".

AVISOS PARA SEÑORAS Y SEÑORITAS

A MEDIDA MOLDES PROBADOS GRATUITAMENTE, Salta 179. v23

A LAS señoras! LEAN MAS ABAJO EL aviso de Conlazo, Salta 1661. v17

A MEDIDA CORTAN MOLDES EN 24 horas, "Casa Leonor Janssens", Salta 585 v9sep.

A señoras, señoritas, FORMAS SOMBREROS verano gran surtido, E. Ríos 791. v10set.

A LAS MAESTRAS, SIN FIADOR MUEBLES en 10 mensualidades, Cuyo 1124. v31

A LOS MOLDES EXACTOS MEDIDA profesora diplomada, Josefa Durán, Salta 1052 v18

A LOS MOLDES DE MEDIDA, SE GARANTIZA con exactitud, se corta de papel y género y se confecciona el traje Tailleur [...]

ATENCION! LOS POSTIZOS A. MARIRAT, son los mejores y los más baratos. B. Mitre 1573. v21

MOLDES TAILLEUR Y FANTASIA cortados y probados, Independencia [...] v21

MADRES DE FAMILIA RECOMIENDO mi acreditada mueblería, á 10 meses plazo, C. Pellegrini 457. v31

A LAS MAESTRAS DE COLEGIO, á [...] meses de plazo, sin fiador, muebles[...] Nicolás, C. Pellegrini 457. v31

ATENCION señoras: SE ANUDAN, SE tiñen y rizan toda clase de plumas, en la fábrica Sarmiento 932. v18

APROVECHEN señoras, A PRECIOS nunca vistos y á largos plazos muebles y cuadros al óleo, Rivadavia 2463. v23

A LAS DIRECTORAS Y MAESTRAS DE escuela, sin fiador, muebles, cuadros al óleo, á 10 meses de plazo, Rivadavia 2463. v18

ATENCION: ACABA DE LLEGAR EXCELENTE cortadora de París, para moldes, cortándolos sobre medida, Sarmiento 932. v18

ACREDITADO [...]TRE PARA señoras, elegantísimo[...] [...]tes á medida, precios económicos, ad[...] [gé]neros y forros, Salta 1038, U. T. 1[...] [...] Orden. v20

A LAS señoras DE LA CIUDAD Y CAMPAÑA envío sombreros preciosos de última novedad baratísimos, L. de Bustos, Corrientes 1529. v18

A LAS señoras, CON UN 25 o|o MAS barato que en el centro y á 10 meses de plazo muebles, cuadros al óleo, Rivadavia 2463. v23

A LAS DIRECTORAS Y MAESTRAS de escuela, sin fiador, muebles, cuadros al óleo á 10 meses de plazo, Rivadavia 2463.

ASISTE ESPECIALMENTE ENFERMEDADES de señoras el doctor O'Farrell profesor de la Facultad, San Martín 637, de 1 á 3 p. m. v30

A LAS PROFESORAS Y MAESTRAS EN general, recomendamos el piano Chubert, á pagar 40 $ por mes; ocurrir, Cuyo 1124.—L. Sigal y Cía. v31

A LAS señoras, CON UN 25 o|o MAS barato que en el centro y á 10 meses de plazo, muebles, cuadros al óleo, Rivadavia 2463. v18

APROVECHEN NOVIAS!! Antes de casarse visiten mi mueblería para adornar sus futuras casas con espléndidos muebles sin sentir desembolso, á 10 meses de plazo, C. Pellegrini 457, Soly Bomchil. v31

CANAS, PRECIOSA AGUA BORRALAS, completa y admirablemente, frasco 2.50 $. Petit Paris, C. Pellegrini 390. v19

GRAN PREMIO, GRAN CRUZ Y MEDALLA de oro, han obtenido en la exposición de París de 1911, los productos de tocador marca Equis X, agua, cremas, pasta rosada, polvos, etc. Venta instituto Berthier, Suipacha 829, primer piso y en las buenas farmacias y perfumerías.

LA CASA DE POSTIZOS, F. PICANDET, antes 524, se mudó 251 Suipacha, flequillo reclame $ 1 y 1.50. v6set.

MODISTA POR DIA SE OFRECE, DOBLAS 454, Caballito. v19

MODISTA Y MOLDES HACE TRAJES desde $ 7, Moreno 976.

MODISTA POR DIA O MES SE OFRECE para familia, Larrea 1024. v19

MOLDES SOBRE MEDIDA, DEAN FUNES 1086. v19

MODISTA SE OFRECE, PARTICULAR, por día, Malabia 2109, Palermo. v18

MODISTA FRANCESA SE OFRECE PARA trabajar en su casa, Córdoba 2521. v17

MODISTA PARA CASA DE FAMILIA, conoce estilo sastre y fantasía, se ofrece, Melo 281. v17

MODISTA SE OFRECE PARA CASA DE familia, sin pretensiones, por carta señorita C. Bravo, Paraná 136.

MODISTA COMPETENTE HACE VESTIDOS desde 8 $ y arregla sombreros desde 2 $. Estados Unidos 860. v19

MODISTA DIPLOMADA, SE OFRECE, por día, para casa de familia, Piedras 975.

MODISTA DE VESTIDOS PARA CASA de familia se ofrece; trabaja de toda clase por figurín, Viamonte 2314, 2o. piso. v26

PLUMAS SE ANUDAN, SE RIZAN Y SE tiñen en 48 horas, Victoria 1780. v18

PEINADORA Y POSTICERA OFRECESE afuera y en su casa, Salguero 2018. v18

PELETERA REFORMA Y COMPOSTURAS muy barato, Suipacha 615. v17

POSTIZOS SE HACEN CON CABELLO caído, jopos 3 $, coronas 1.50 y 2, trenzas y torzadas 3, rellenos 1, Tucumán 3922.

PIELES, POR POCOS DIAS, ANTES DE salir para Europa, liquido sacos y juegos de pieles finas á mitad de su valor, La Saison, Maipú 548.

PIELES FINAS, SUELTAS Y CONFECCIONADAS liquida por fin de estación y por reclame á mitad de precio La Saison Maipú 548.

PIELES: A PLAZOS Y AL CONTADO liquidamos todas las existencias, vendemos á cualquier precio, estolas, boas, manchones, etc., composturas de toda clase, Cuyo 1079. v19

PIELES A PLAZO Y AL CONTADO. De verdad, liquidación, inmenso surtido de **pieles, confeccionadas, renard, Alaska, juego $ 95, martas, armiño, scungs, sacos lou**tre [...] No confundir la entrada, Co[rrien]tes 1123. v19

SE OFRECE MODISTA, QUE CORTA por figurín, Pichincha 1030. v18

SE OFRECE MODISTA PARA CASA DE familia, Alsina 2424. v17

SE OFRECE MODISTA PARA CASA DE familia, Humberto 935. v18

SE HACEN ARTISTICOS BORDADOS Y toda clase de labores, Belgrano 2551. v18

SALON DE PEINADOS, SE HACEN TODAS clases de postizos y se trabaja pelo caído, General Urquiza 1110. v20

SI Vd. TIENE niños MENORES DE 5 años, envíe su dirección á Compañía [...], Venezuela 684, que le remitirá gratis un libro útil. v1set.

Señoras: ADORNEN SU HOGAR, FACILITAMOS muebles, pianos, tapicería de sala, etc., á pagar en 10 meses, Cuyo 1124.—L. Sigal y Cía. v31

SOMBREROS ULTIMA CREACION, precios módicos, atiéndense pedidos campaña y ciudad, C. Rodríguez, Talcahuano 343, dpto. B. v18

Señoras: EL GRAN BAZAR LONDRES de la esquina Méjico y B. de Irigoyen, se mudó á Bernardo de Irigoyen 902, esquina Estados Unidos, frente á la plaza de la Concepción. v20

Señoras—Compañía de VIGILANCIA particular de la Ciudad de Buenos Aires. Aseo y cuidado de casas deshabitadas, cuidadores, serenos y guardianes para vigilancia especial interna, externa, diurna ó nocturna, investigaciones. Consultas ó informes gratis, Suipacha 775, U. T. 2723, Juncal; Coop. T. 2311, Central. j9perm.

Señoras: VER EL GRAN BAZAR LONDRES, antes de comprar regalos para casamientos, bonita bombonera grande, cristal decorado y bronce en estuche 5 $; preciosa panera platina en estuche 12 $; riquísimo par de servilleteros platina cincelado y oro en estuche 10 $, de la casa de compras de París se han recibido objetos de arte como ser bronces, mayólicas, terracotas y bisquits, siempre precios baratos, Bernardo de Irigoyen 902, esquina Estados Unidos, frente á la plaza de la Concepción. v24

Señoras: GRANDIOSA LIQUIDACION total de todo. Gran surtido en trajes, guarda polvos para niños, brines, percales, zefires, batistas, etaminas, formas de sombreros, galones, flores, cintas, puntillas, encajes, festones, vestidos de brin de hilo bordados, todo á cualquier precio. Vengan, que es liquidación de verdad, Conlazo, Salta 1661. v17

VENDENSE VESTIDOS USADOS MUY ricos, baratos, todos estilos, Santa Fe 1125. v15set.

VENTA DE CASAS, TERRENOS Y CAMPOS

A 15.000 $, SERRANO Y RIVERA, CASA vendo 10x15, Crespo, B. Mitre 659.

A ..... 16.000 VARAS EN BELGRANO vend José Nonini, B. Mitre 659.

AV. REPUBLIQUETAS Y FOREST, vendo terreno 10x50 J. Nonini, B. Mitre 659.

A 1 C. DE RIOJA Y BRASIL VENDO casa 10x28, 16.500 $, Garro 67.

A MENSUALIDADES VENDO CHALECITO, capital, Av. Mayo 1313, J. Corco.

A MENSUALIDADES, VENDO 155 CASAS con 500 $ de anticipo, en Flores, R. Sandberg, Pergamino 159. v18

A PLAZOS, TRASFIERO 1600 VARAS terreno en Tablada, 4 cuadras de la estación, Ramón L. Falcón 2283. v18

A 1 CUADRA Av. SAN MARTIN, CABALLITO, lote 13x55, propio para fábrica, vendo $ 15 v. c., Lavalle 1161, Paramés y López.

A 60 MESES, VENDO LOTES, VILLA Urquiza, á 2 cuadras estación Coghlan, $ 491 al contado, resto 55 mensualidades, Lavalle 1161, Paramés y López.

AL NORTE, TUCUMAN ENTRE CALLAO y Rodríguez Peña vendo terreno 8.75 por 30, á plazos, J. E. Campos, San Martín 22.

A[...]GUE, PARA ESPECULAR, BUENA fracción á 1.50 $ la vara regalamos, muy bien ubicada, The Barbicane y Cía., Corrientes 351. v17

A 10 $ DE AMORTIZACION AL MES, por cada 1.000 $ del importe del edificio, construye casa sin anticipo, escritorio Jujuy 1280, de 1 á 7 p. m. v17

A 6 CUADRAS DE RIVADAVIA Y A 3 de Provincias Unidas, con tranvía á la puerta, casa vendo, 4 piezas y cocina, precio 4500 $, Moreto 773, Villa Valencia, Floresta.

VENTA DE CASAS, TERRENOS Y CAMPOS

A 40 $ AL MES, EN 100 MESES, SE construye en terreno del solicitante, casa de tres piezas, cielos rasos de yeso, cocina grande, servicio agua, vereda de patio, cerco, frente de calle, material garantido, recibe solicitudes, escritorio Jujuy 1280, de 1 á 7. v17

ATENCION INDUSTRIALES! VENDO casa en terreno de 12x70 varas por Mármol y Carlos Calvo, se compone de casa al frente y 3 departamentos, todo de primer orden, y al fondo amplio terreno de 12x20 varas como para fábrica, adoquinado pago, gas, etc.; como está da 235 $ de alquiler antiguo, precio 39.000 $; dentro 15.000 cédulas argentinas, es regalo, venta urgente, dueño General Urquiza 1021; precio único.

AYUDA MUTUA", 25 DE MAYO No. 168. —Por cuotas mensuales, vendo una casa para negocio, calle Directorio No. 3902 y cero casas de 2 piezas y comodidades para familia, ubicadas en las calles Laguna 623, 649 y 669 y calle Tandil 2901 y 2913. Pueden visitarse tranvía 42, combinación con 45, deja á 3 cuadras al Sud. Esta sociedad tiene y da dinero sobre hipoteca, á cortos y largos plazos, en condiciones favorables y no cobra corretaje, 25 de Mayo 168, de 11 a. m. á 6 p. m. v22

BELGRANO: VENDO LA ESQUINA C[...] de y Pino de 25x32 varas á $ 50 [...] Balcarce 185, Gouvert.

BOVEDA NUEVA EN EL CEMENTERIO, se vende, pedir datos Casilla Correo 370.

BELGRANO ENTRE BOEDO Y COLOMBRES, buena casa con cédulas, 10x52, 6 piezas, cloacas, luz eléctrica, base 6.000 $. Véase remates J. E. Campos. v18

CASA VENDO, E[...]ADOR 529, tratar Demarco, Maipú 31, de 1 á 6.

CASAS POR MENSUALIDADES, EDIFI[...] Navone, C. C[alvo ...]

CASA SL[...] 5 [...]AS, MI[...] 2865, con cédulas, 3000 $. [...]

CASA VIEJA AL NORTE VENDO, PASO 777. v18

CASA DE RENTA, 10x55 vs. COMEDOR Y 7 piezas vendo, Lerma 44. v18

CASA-QUINTA EN RAMOS MEJIA, vendo, Roberto Gericke, Caneros, F. C. P. v18

CASA CON CEDULAS, P. UNIDAS ENTRE Medina y Olivera, vende F. Laguzzi, Esmeralda 173. v18

CASA VENDO, CUYO PROXIMO A LARREA, 8.60x67 varas, de renta, Rabagliati, C. Pellegrini 45.

CASA, ARTES OFICIOS Y AGRELO, 6 habitaciones, vendemos, Couviello Rinaldi y Briozzo, B. Mitre 343.

CASA VENDO, CALLE ALMAGRO, MEDIA cuadra de Corrientes, con facilidad de pago, tratar Corrientes 1422, dueño.

CANNING ENTRE LAS HERAS Y Avenida Alvear vendo casita en 15.000 $, informes Balcarce 185, Gouvert.

CASAS AL NORTE VENDO, URUGUAY y Arenales, Montevideo y Arenales, Crespo, B. Mitre 659.

CASITAS ELEGANTES POR CABALLITO y Flores, tiene varias para vender Navone, C. Calvo 4044.

CASA POR 10.200 $, BOYACA ALTURA del 900, 4 piezas, 10x35, tratar Solís 335.

CASA DE SEIS PIEZAS, MEJICO 4088, se vende, 9000 $, al contado y 8000 á largo plazo.

CASA LUJOSA VENDO BARATISIMA, Sáenz Peña 1734, 8 habitaciones, vestíbulo. Desocupada.

CASITA, PAVON 3314, BASE 6.500 $ m|n, el domingo 20 á las 4.30, ver remates Enrique Blanco, Bolívar 256.

CASA SALA, 2 DORMITORIOS, 10x28, adoq., facilidades de pago, Doblas 479, vendo sin corredor, dueño Doblas 653.

CASA CHICHE VENDO EN FLORES, CAMACUA 349, de 10x35, facilidades de pago, de 10 á 2 p. m. v18

CASA NUEVA, CAYENA 1577, 5 PIEZAS y comedor, vendo con 3.500 $ y 95 $ por mes, Azul 61. v18

CASA PRECIOSA NUEVA, CAL, 2 CUADRAS Rivera, vendo tirada, 6 habit., Viamonte 2864, dpto. 2o. v17

CASA PAVON ENTRE ENTRE RIOS Y Solís, vendo 10x40 v. 7 habitaciones, etc. Precio 43.000 $, doy facilidades. Informes á Daniel Demarchi, Piedras 75.

CASA BONITA VENDO, MARTINEZ A 4 cuadras de la estación, 14x31 mts., 4 habitaciones, baño, etc., calle G. Mitre y Arenales.

CENTRAL CON ADOQUINADO, TERRENO de 8 1|2x19, entre edificios, Humahuaca entre Yatay y Lambaré, vendemos $ 6.500, Becher, Defensa 135.

CASA DOS PIEZAS, COCINA, etc., AVENIDA San Juan al 4100 y pico, 10x41, adoquinado, tranvía, etc., vende Navone 22.000 $, C. Calvo 4044.

CASITA HERMOSA CON ADOQUINADO pago, dos piezas, baño, cocina, una pieza en altos, vende Navone 9.300 $, facilidad de pago, C. Calvo 4044.

CASA CALLE MIRO UNA CUADRA DE Río Cuarto, 3 piezas en cal, tirantes de hierro, cocina, w. c., 10x24, vendo Navone 6.300 $ al contado y 5.000 á plazos, C. Calvo 4044.

CASA DE RENTA FIJA, 50.000 $. AL contado y 45.000 á plazo, produce 800 pesos mensual, son 12 departamentos modernos, vende C. Narvaja Benítez, Rivadavia 3619, de 8 á 12, y Victoria 430, escritorio 34, de 1 á 5 p. m.

CABALLITO, VENDO PROPIEDAD 3 piezas, galería, patio mosaicos, 10x30, $ 7500 $, es ocasión, Lavalle 1161, Paramés y López.

CAMPO FLOR SE VENDE CON FACILIDADES de pago, 250 hectáreas, á una legua de la estación James Craig, Córdoba, Florida 271, escritorio 8, Mazza de Lello y Cía. v18

CASA TRES PIEZAS, SALA Y DEPENDENCIAS en Floresta, calle Esperanza y Gaona, se vende menos de su valor. Terrenos formando esquina en Villa Devoto, Tres Cruces y Chivilcoy, á $ 8.50 vara contado. —Gorrieri, Victoria 1450.

CASA VENDO, CALLE OLLEROS 3381, entre Martínez y Delgado, de 10x20, 3 piezas, cuarto de baño, cocina, etc., en pesos 11.000, á una cuadra de Federico Lacroze y 1 de Alvarez Thomas, Victoria 985, de 2 á 6. Valentín Santa María.

CASA VENDO URGENTE, EN FLORES, calle San Julián 2376, entre Caracas y Zamudio, de 20x40, sala, comedor, tres piezas, cocina, edificio nuevo, etc., en pesos 13.000, incluso 8.000 $ en hipoteca, Victoria 985, de 2 á 6. Valentín Santa María.

CASA VENDO EN EL CABALLITO, calle Viel 670, entre Provincias Unidas y Don Cristóbal, de 11x30, comedor, antecomedor, 2 piezas, cuarto de baño, cocina, adoquinado, etc., en $ 5.000 al contado y el resto por mensualidades de $ 154, incluso el interés, Victoria 985, de 2 á 6, Valentín Santa María.

COMPRADORES Y VENDEDORES, LOS mejores negocios y propiedades como ser: comprar, vender, permutar, hipotecar, dinero antes de vender, rematar, edificar, adquirir casa ó terreno á mensualidades, transferir libretas, etc, encontrarán las mejores ofertas y operaciones serias en Azul 61, P. M. Sandberg, U. T. 292, C. T. 250, Flores. v20

CARLOS A. GALLI. Bolívar No. 256. Vendo con facilidades de pago: Campo en General Rodríguez, 30 hectáreas, á 20 cuadras de la estación.

Casita chiche en esta capital, calle Alberti.

Terrenos en Mar del Plata, varios lotes. 30 casas en todas direcciones, de cinco á cien mil pesos.

A plazos terrenos en Belgrano, en todas direcciones y medidas.

En Monte Grande 4.500 v|c. á 3 cuadras de la estación.

En Saavedra calle Crámer, terreno 10 por 30 á [...] v. c. v17

DIRECTORIO ESQUINA DE 3.000 VARAS junto á edificios, vendo á plazos, Rivadavia 746, R. Brave. v19

EDIFICIO VIEJO 26 1|2 VARAS, CALLE Pueyrredón por 92.000 $ vendo, Chacabuco 526.

EN BELGRANO, 10x53, 3 PIEZAS, COCINA, galería mosaico vendo 12.500, Congreso 2975. v18

EN TERRENO PROPIO CONSTRUYO casas por mensualidades, Rivadavia 1558. v21

EN ITUZAINGO, TRANSFIERO 6 LOTES, superficie 1.875 varas, en buenas condiciones, Libertad 753. v18

EN FLORES, VENDO ESQUINA 11x22 con 2 piezas, cocina, etc., Arrotea y Monte. v19

EN FLORES, TERRENOS SE VENDEN varias dimensiones, con facilidades, Cayena 1116.

EN GARIN, VENDEMOS 35.000 VS. próximo á la plaza e iglesia á 0.45 centavos, Lauro y Cía., 25 de Mayo 140, altos.

EN V. DEVOTO 2 TERRENOS CENTRALES, base $ 2 [...] en 18 mensualidades. El domingo 20, á las 3, pidan planos á Becher, Defensa 135.

EN SAN MARTIN, A DOS CUADRAS DE la estación lindos lotes vendemos, Corrientes 351, The Barbicane y Cía., quedan solo 15 lotes. v17

EN Talleres F. C. S. á 2 cuadras de la ca[...] de Pavón y sobre la calle directa á la estación, se vende esquina de 510, v. c., California 1251. v17

EN 50 MENSUALIDADES SOBRE GIRIBONE entre Altolaguirre y Bucela, vendo 3 lotes terreno de 10x47, tratar Lavalleja 1151.

EN EL CABALLITO, SOBRE ROJAS, Franklin y otra, con adoquinado, se venden lotes á plazo, particularmente, César Galloni, Reconquista 335. v19

EN VILLA LYNCH, SE VENDEN DOS lotes calle San José de Flores y Rosario manzana [...], núm. 27 y 28, tratar Corrientes 1984, de 1 á 6.

EN FLORES, VENDO CASA 10x76, SALA, 4 habitaciones, cocina, cloacas, aguas corrientes, 3 cuadras de Rivadavia, por San Pedrito, tratar Directorio 536.

VENTA DE CASAS, TERRENOS Y CAMPOS

EN LOMAS, A 3 CUADRAS DE LA ESTACION, 2 lotes de 10x32 v., á plazos, con adoquinado y alambre tejido pago; tratar T. y M. Vinelli, San Martín 14.

EN LOMAS, BULEVAR RODRIGUEZ esquina Rivera, un buen negocio, casa 7 habitaciones y demás comodidades, gas, agua corriente y adoquinado pago, ocurrir á N. Plazas, San Martín 14, altos.

EN SAN MARTIN, VENDO DOS LOTES de 20 por 36 varas, á dos cuadras de la plaza y á 10 varas del tranvía, á pesos 11.50 vara á plazos.—Debernardis, San Martín 14, altos.

EN FLORES CASA VENDO, TRAMWAY 1559, 1 cuadra de Bella Vista, tiene 5000 cédulas L, precio 16.000 $. Puede visitarse. Informes á Daniel Demarchi, Piedras 75.

EN SAN MARTIN, CASA-QUINTA CON 25.000 varas de tierra para especular con adoquinado, se vende, facilidades, una manzana de tierra á dos cuadras del hipódromo de San Martín se vende, facilidades, Victoria 672, Larrosa y Lynch Pueyrredón v19

EN FLORES á 2 DE RIVADAVIA, adoquinado y aguas corrientes, tranvía doble vía al frente, sala, 3 habitaciones, yeso, mosaicos, baño, frente Luis XV, galería, etc., 4400 $ contado, resto $ 118 por mes, renta $ 120, Cuyo 1402, café.

EN LANUS VENDO UN LINDO LOTE en el paraje más alto, de 10 metros por 33 de fondo, una casa edificada en terreno de 10 varas por 57 de fondo, jardín, 2 habitaciones, comedor, cocina y servicio, toda cercada de pared, dista 6 cuadras de la estación, tratar Ituzaingo 708, Lanús. v19

HERMOSA CASA COMPUESTA DE SALA, comedor, 4 dormitorios (y balcones á la calle), baño con agua caliente y fría, dos piezas de servicio, vestíbulo con entrada soberbia, vendo á largos plazos, Estados Unidos 3155; no admito corredor. v17

ISLAS VENDO BIEN UBICADAS, PARA tratar Alsina 3187, de 8 á 11 a. m.

JUDICIALES EN QUILMES, 4 CASAS Y 20 fracciones de terreno se rematarán el domingo 27 corriente, tren gratis de Constitución á la 1.10. Informes San Martín 50, Arturo Barros y Cía. v18

JOSE FERRERO.
Corrientes 729, escritorio 9.

Remates, hipotecas, arrendamientos, tramitaciones, ante el Banco Hipotecario Nacional, comisiones en general. Operaciones rápidas y reservadas.

Campos en la provincia de Buenos Aires, 1500 hectáreas, otras tracciones 400, 570 y 200.

Campos en San Luis, y Córdoba, 825 hectáreas. Otras 676|500.

Casas, terrenos, en la capital y suburbios al alcance de todo capitalista.

LEAN MIS AVISOS SECC. REMATES AL Dgo. 20 y datos Máximo P. Sandberg, Azul 61. v19

LOTES DE TERRENO POR MENSUALIDADES situados en el Caballito, Parque Centenario, Villa Luro, Barracas al Sur, Villa Domínico, Tablada, se venden particularmente, Rivadavia 549.—M. T. Durán. v18

MANZANAS EN VILLARS EN MENSUALIDADES ó al contado, Florida 183, escritorio 15. v19

OLIVOS: DOS CHALETS SE VENDEN A una cuadra de Santa Fe y dos de la estación Bartolomé Mitre, tratar por carta con Carlos Arritegui, Olivos.

PROVINCIAS UNIDAS ESQUINA MONTIEL, transfiero dos lotes, Jujuy 1540.

PAMPA CENTRAL, SECCION 24a., VENDEMOS 4.000 hectáreas — Arturo Barros y Cía., San Martín 50. v23

PAGANDO pequeñas CUOTAS MENSUALES, sin adelanto alguno, edifico casas, Navone, C. Calvo 4044.

PROPIEDAD VENDO A MEDIA CUADRA de Córdoba, tiene 10 por 50, contrata 5 años, renta 450 pesos al mes, vendo barato, tratar Salta 270.

PIETRANERA, RISSO PATRON y Cía.
463 B. Mitre 463

VENDEN:

Casa moderna, Cabildo y Pino, 8 habitaciones y comodidades, precio $ 65.000.

PETIT HOTEL ESQUINA, AL NORTE, á una cuadra de Córdoba, nueva, todo confort, vendo, Cabrera 3899, esquina Almagro; verla todo el día; tratar de 4 á 6 p. m. v18

PETIT HOTEL NUEVO LUJOSO, AV. Carabobo esq. Directorio, se vende, 3 pisos, 9 piezas, jardín, baño completo, agua corriente y caliente, gas, parquets, vitraux, adoquinado, luz eléctrica, 19.500 $ al contado y 22.000 á plazo. Otro de 23.500 $ y 28.000, tratar en los mismos con el dueño. v17

SE VENDE CASA, POR DATOS A CORRIENTES 3068, lechería.

SE VENDE CASITA NUEVA, MODERNA, con tres habitaciones, Lavalleja 910. v18

SE VENDE LA CASA, SERRANO 7[...]4, tratar Monroe 4399, esq. Acha, almacén. v18

SE VENDE CASA CON SALA Y 2 PIEZAS, agua corriente, Oruro 1268, para tratar en la misma. v17

SE TRANSFIERE LIBRETA DE 5 LOTES de terreno juntos con esquina, en Merlo, 6 cuadras de la estación, pago 20 pesos mensual, Brasil 3039. v18

SAN ANDRES, (F. C. C. A.) NUEVO pueblo á 25 minutos de la capital, á cuadra y media de la estación y 5 metros de la vía, ofrezco 1 ó 2 lotes á precios excepcionales, cartas á Julio Planes, V. Ballester, F. C. C. A. v18

TERRENO 10x70, C. BARROS Y SALCEDO, vendo muy barato, San Juan 3536.

TERRENO GUATEMALA Y CANNING, 10x23 v. vendo, tratar Araoz 2260.

TERRENO ESQUINA "VILLA POSSE", se vende, calle Lamadrid 193, T. C.

TERRENOS A 10 $ POR MES, EN LOMAS de Zamora, tratar San Juan 3723.

TERRENO EN MARTINEZ SE VENDE frente al bulevar Santa Fe, Cangallo 329, Torricella. v17

TERRENO VENDO FRENTE A CIUDADELA á 1 cuadra de Rivadavia, Bmé. Mitre 4374.

TERRENO BULEVAR DIRECTORIO entre Riglos y Picheuta, con adoquinado pago, 10 por 43, ver remate Enrique Blanco, Bolívar 256.

TERRENO DE 10x58 TRANSFIERO EN 1.500 $ á plazo, San Julián y Orán, tratar Corrientes 2187.

TERRENO VENDO 1360 v. c., CORBALAN y Acassuso, 14 $ vara, á 3 cuadras de Rivadavia, Victoria 2934. v18

TERRENO TRANSFIERO, PAMPA Y Triunvirato, 10x47, en 60 meses, Cuyo [...], de 1 á 6, Ferrari Arruió.

TERRENO VARELA Y BALBASTRO, 10 por 50, vende A. Demarco, Maipú 131, de 1 á 5.

TERRENO A PLAZO, REMEDIOS Y DOLORES, 20x54 v., vendo á $ 10.30 v., tratar Culpina 118.

TERRENO VENDO DE 10x38 VARAS, EN Belgrano, calle Quesada haciendo esquina á Superí, tratar Talcahuano 70.

TERRENO SE VENDE EN VILLA POSSE en la manzana 187, tratar E. Breuta, Moreno 1465.

TERRENO 80 MESES, VENDO 10 LOTES, en Floresta, 30 en Lynch, 50 Villa Umberto y 40 en San Isidro, Rivadavia 7425, V. Novelli. v18

TALLERES, F. C. S., VENDEMOS, 6 lotes en 60 meses, sin interés, á tres cuadras estación, D. R. Demarchi y Cía., Rivadavia 714.

TERRENO VENDO UN LOTE EN L. DE Zamora, calle Pozos entre América y Sin Nombre, á $ 3 v. c. con facilidades de pago, tratar, Talcahuano 70.

TERRENO MONTE EGMONT ENTRE Paisandú, adoquinada y Paramaribo, á un paso de varias líneas de tranvías, se vende urgente, tratar Castro 1125.

TERRENO ARGERICH Y MORON, PARTE más alta de Flores, dos de Avenida, 6 de Riv., tranvías todas partes vendo, Bulnes 259.

TERRENO ESQUINA, THAMES Y MURILLO, con adoquinado pago, 15 por 18 varas, tratar de 2 á 4, M. A. Pinedo, 25 de Mayo 130 al 140. v18

TERRENO SE VENDEN 5 LOTES, EN el centro de Quilmes, á $ 2.20 v., mitad al contado y mitad á 6 meses de plazo, sin interés, San José 384.

TERRENO DE 10x41, EN LO MEJOR de Flores, luz eléctrica, aguas corrientes, adoquinado pago, vendo Navone, Convención dos cuadras de Carabobo, 32 $ vara, C. Calvo 4044.

TERRENOS PARA QUINTAS A LARGOS plazos, vendo en Llavallol 15.000 varas, en Cañuelas 32 hectáreas, con 2 buenas casas, en Merlo 1 manzana, Rivadavia 746.—R. Brave. v19

TERRENOS EN VENTA LIBERAL, DOLORES y Remedios y Tandil, Av. Merlo y Quirno, Condarco y Avellaneda, otros en Merlo F. C. O. con 5 á 10 $ por mes, 6 cuad. de estación, datos en Azul 61. v17

TRES BUENAS PROPIEDADES, RENTA y habitación.

Santiago del Estero 1709 y Brasil 1312.

Santiago del Estero 1715 al 21.

Caseros 1154 al 56.

Terreno en Cañuelas, provincia de Buenos Aires, de 7.500 metros.

Terreno en Miramar, de 15.000 metros. Con base bajísima se venden.

E. F. Kenny, Cangallo 665. v17

URGENTE TRANSFIERO LIBRETA DE 4 lotes de terreno en Merlo (F. C. O.), tratar calle Conde 1923 (Belgrano).

URGENTE, VENDO LA CASA LACARRA 546, 10x16, 5 habitaciones, hay 5.000 en hipoteca, datos y tratar Alsina 139, R. Fontana y Cía. de 1 á 6 p. m.

URGENTE TRASFIERO LIBRETA DE 10 hectáreas de campo en la provincia de Mendoza; tratar calle Conde 1923, Belgrano.

VENDO 20.000 $, CASA, FLORES, MITAD mensualidades, César, Méjico 1172.

VENDO CASA 3 PIEZAS, COMODIDADES, Morón 2962, Flores. v17

VENDO CASA 3 PIEZAS Y SALA, 13.600 pesos, Colombres 1552, tratar San Juan 3723.

VENTA DE CASAS, TERRENOS Y CAMPOS

VENDEMOS O ALQUILAMOS CASA patentada, tratar de 12 á 4 p. m., calle Catamarca 1082. v17

VENDO TERRENO 10x30, ARGERICH Y Morón, al lado del almacén, Ensenada 258.

VENDO CASA, PAEZ Y BOYACA, 10x40, 4 piezas, comedor, $ 15.000, facilidades de pago; tratar Gazcón 788.

VENDO EN LANUS 3 LOTES TERRENO 30x50, 1.500 vs. al lado tranvía, gran pichincha en 3.500 $, ocurrir calle 2 de Mayo 41, Lanús Oeste.

VENDO LA PROPIEDAD CASACUBERTA 47, queda á una cuadra de Garay y media de General Urquiza, edificada en 14 metros de frente por 16 de fondo, dos salas, 6 habitaciones, dos altillos, dos cocinas, y servicio, precio 24.000 $, tratar calle Ituzaingó 708, Lanús. v19

COMPRA DE CASAS, TERRENOS Y CAMPOS

A REMATAR CASAS Y TERRENOS SIN gastos ó venta particular, ver ante V. Novelli, Rivadavia 7425, U. T. 791, Flores. v18

CASAS COMPRAMOS, RADIO CLOACAS, B. Mitre 737, escritorio 10.

CASA COMPRO, 35.000 $, BARRIO cloacas, sin corredor, Belgrano 3365. v18

CASA COMPRO DE 12 A 15.000 $, DATOS por carta, Garay 2331, S. D.

COMPRO CASA HASTA 15000 $, SIN corredor, Laforgue, Argerich 533.

COMPRO CASITA HASTA 10.000 $, RADIO adoquinado y cloacas, Gallo 2023. v18

C. G. SEMERIA, RAPIDO VENDERA SU casa ó terreno, acuda á Jujuy 1222. v18

CASAS PARA RENTA COMPRO AL NORTE de Rivadavia. A. L. Seery, B. Mitre 553. v22

COMPRO CASA EN BUEN ESTADO hasta 30.000 $, sin corredor, Pareto, Bermejo 463.

CASA CON CEDULAS COMPRASE NORTE, 4 piezas, cloacas, Pueyrredón á Coronel, tratar Bompland 2202, de 9 á 11 a. m.

CASA CHICA, PLAZOS LARGOS O CEDULAS comprase, Bompland 2202, de 9 á 11 a. m.

COMPRO 3 CASAS AL SUR HASTA 30.000 pesos cada una, barrio cloacas, Corvalán, Rivadavia 714.

COMPRO PROPIEDADES DE RENTA 3 de 200.000 á 300.000 pesos centrales y una de 400.000, trato con los interesados directamente de 10 á 12 a. m. Talcahuano 451, dpto. A. ó por carta. v18

COMPRO CASA VIEJA 10x30, PUEYRREDON al centro, esquina por el Once ó Constitución, casa vieja, 10x40, Callao al Centro, sobre Belgrano de E. Ríos á Rioja hasta 150.000 $, casita de 10 á 12.000 $ cualquier barrio, Lafuente 322, Ramos.

NECESITA USTED VENDER RAPIDO su propiedad ó transferir su libreta? Negocio hecho en el acto. Véase con Juan Daneri, Lavalle 641. v20

QUIERE USTED VENDER RAPIDO Y sin gastos su propiedad ó terreno? á L. Debernardis, San Martín 14, altos. v17

TENGO ORDEN DE COMPRAR CASA DE 25 á 35.000 $ cerca de Santa Fe hasta portones.—J. Nonini, B. Mitre 659.

TERRENO CHICO AL NORTE, COMPRO, de ocasión, con adoquinado y tranvía, preferible en Belgrano y esquina, sin corredor, Av. Alvear 1702, dep. K.

TERRENO LOTEABLE EN LA CAPITAL ó próximo se compra cualquier fracción importante, Rivadavia 746, R. Brave.

VENDEDORES Y COMPRADORES DE casas, campos y terrenos. Si quieren hacer buenos negocios, visiten la casa central del rematador Valentín Santa María, calle Victoria 985, de 2 á 6. U. T. 327 (Libertad). Unico martillero que distribuye en premios el 50 por ciento de su comisión entre todas las personas que le recomienden compradores ó vendedores de propiedades, y que no cobra gastos de publicidad si no se venden. Casa establecida en el año 1890. v11sep

ARRENDAMIENTO DE TIERRAS

ARRIENDASE QUINTA DE DOS CUADRAS sin casa, sobre tranvía á San Vicente, Estados Unidos 894. v18

ARRIENDANSE EN UNO O VARIOS lotes alambrados, con molinos, tanques y bebederos 600 hectáreas de campo especial para agricultura, á 20 cuadras de la ciudad de Las Flores, tratar Santa Fe 3590, de mañana. v19

ARRENDAMOS EN LA PROVINCIA DE Córdoba, á 8 leguas de Río IV y sobre el ferrocarril en construcción á Córdoba, 12.000 hectáreas de campo flor, especial para agricultura, sin desperdicio y con excelente agua. Contrato por 6 años desde Marzo de 1912. Informes á Enrique Gil, Paseo 763, Rosario ó en Médanos (F. C. Sud). v22

HORNEROS, EN LOS NUEVOS MATADEROS, bulevard de Circunvalación y Camino de Campana, se alquilan 20 hectáreas de tierra especial, ocurrir Cangallo 836, de 1 á 3 p. m. v19

JUNTAS O FRACCIONADAS SE arriendan para alfalfares, desde Enero hasta 10 años, pudiendo utilizarse desde ya de las tierras, 10.000 hects. alambradas en la Pampa y 5000 en San Juan, con agua dulce riquísima á 1 y 4 metros, todas alfalfables sin tosca, á 2 leguas de estación del F. C. O., y tienen garantida estación próxima del F. C. P. de Mendoza á Bahía Blanca. Datos casilla del correo 952.

PARA VERDULEROS ALQUILO UNAS 20 htrs. tierra alta, negra, tratar Oficina de Tierras de Alfredo Hirschmann, Victoria 430. v18

SE ARRIENDAN 320 CUADRAS DE campo, muy bueno, en Altamirano, tambo ó invernada, A. Gutiérrez. v19

SE ARRIENDAN 65 HECTAREAS DE campo flor en Tristán Suárez, F. C. S., á 30 cuadras de la estación, con contrata por 5 años, para agricultura y ganadería á 50 minutos de la capital, con población y bien alambrado. Para ver el campo dirigirse á Ramón Alegre en Tristán Suárez y para tratar con Eneas Zambra, Cañuelas, F. C. S. v17

PRESTAMOS E HIPOTECAS

AL 5 o|o DA DINERO EN HIPOTECA Eudoro Parodi, 25 de Mayo 130. v19

A BAJO INTERES, CON O SIN HIPOTECA, Calviño y Santillán, B. Mitre 6[...]8. v24

AL 6 o|o CON Y SIN HIPOTECA, DA González Videla, 25 de Mayo 140. v18

AL 7 o|o CON AMORTIZACION DAMOS dinero á comerciantes y propietarios, Piedras 347.

AL 8 o|o NECESITO 10.000 $ SOBRE hipoteca; la propiedad vale 27.000 $.—José Nonini, B. Mitre 659.

AL 7 1|2 o|o ANUAL HAY DISPONIBLE para hipotecas sobre campos ó casas, Rivadavia 746.—R. Brave. v19

A COMERCIANTES, PROPIETARIOS Y maestras, presto dinero en condiciones liberales, casilla 576, D. S. v19

A COMERCIANTES Y PROPIETARIOS, da dinero en 24 horas, R. Triay, Tacuarí 231. v17

AL 7 o|o HIPOTECAS SOBRE CASAS, y campos, amortizable mensualidades, ocurran Carrillo y Cía., Moreno 1815.

AL 6 o|o HIPOTECAS CASAS Y CAMPOS, sin corredor.—Gutiérrez, Cangallo 354. v20

A EMPLEADOS, COMERCIANTES Y propietarios damos dinero de 6 á 30 meses, Piedras 347.

AL 7 Y 8 o|o DESDE 5.000 $ ARRIBA, tasaciones gratuitas. Contestamos en el día, Sarmiento 462, Williams y Giménez. v22

AL 7 o|o CON AMORTIZACION DAMOS cualquier suma á comerciantes y propietarios.—Brave y Cía, 25 de Mayo 130. v21

ARGENT— FACILITO CUALQUIER SUMA por grande que sea para las provincias y capital, Balcarce 185, Gouvert. v19

A BAJO INTERES PRESTO 25, 40, 60, 90 y 220.000 $ sobre casas, campos y construcciones, Antonio Zuliani, Cangallo 322, U. T. 3761 Av. v19

A COMERCIANTES, EMPLEADOS, PROPIETARIOS, damos dinero con sola firma, en 24 horas, Sociedad de Crédito, Victoria 1406.

A EMPLEADOS, COMERCIANTES Y propietarios, damos dinero sola firma, sobre libretas de terrenos, hipotecas y construcciones, á mensualidades, Demarchi y Cía., Rivadavia 714.

BANCO HIPOTECARIO, DINERO EN hipoteca á bajo interés, trámites rápidos, Victoria 985, Valentín Santa María. v21

BANCO HIPOTECARIO, TRAMITO RAPIDO préstamos á bajo interés, largos plazos y amortizaciones voluntarias, sobre campos, casas y edificación, adelanto gastos.—Alfredo Glucklich, B. Mitre 311.

DOY DINERO EN EL DIA SOBRE LIBRETAS, Boulno, C. Pellegrini 45. v19

DINERO DOY A INTERES, CONDICIONES convencionales, Deán Funes 375.

DINERO EN HIPOTECA, OPERACIONES en el día, Becher, Defensa 135. v26

DINERO SOBRE TERRENOS, LIBRETAS y propiedades, cualquier cantidad en 24 horas. Empleados y comerciantes, facilidades sin anticipos, Salta 607.

DINERO EN HIPOTECA SOBRE CASAS y campos facilita al 6, 7 y 8 o|o y á $ 40, 60 y 80 al mes, para edificar en terreno propio, Martínez, Victoria 1201. v18

DINERO SE NECESITAN 6000 ó 7000 $, sobre hipoteca en la capital, interés 9 por ciento, tratar Ramón L. Falcón 3591, de 8 á 11.30, bajarse Rivadavia 5100, á 1 cuadra al Sur.

DINERO EN HIPOTECA CUALQUIER suma largos plazos, bajo interés sobre campos y casas, con amortizaciones adelantando el 60 por ciento del valor. Operaciones rápidas. Ordenes á José D. Faro, Reconquista 144. U. T. 3999 (Avenida). v2oct.

PRESTAMOS E HIPOTECAS

DIEZ MIL PESOS NECESITO EN 2 bien garantidos, Independencia 3948.

EMPLEADOS, COMERCIANTES Y PARTICULARES, préstamos en dinero efectivo, condiciones favorables, operaciones rápidas, La Financiera, Reconquista 325, fondo, derecha, de 12 á 6 p. m. v19

HIPOTECAS, SE DAN EN HIPOTECA 3.000 pesos, Sáenz Peña 1113.

HIPOTECAS AL 7 o|o DAMOS, CUVIELLO Rinaldi y Briozzo, B. Mitre 343. v18

HIPOTECAS THE BARBICANE Y Cía. hace en la forma que á usted le conviene; pase á visitarnos ó escríbanos ó solicite un empleado que le visitará, Corrientes 351. v17

J. M. CHENAUT y Cía., agentes financieros, tramitan créditos y descuentos de letras y pagarés á plazo fijo y amortizables ante los principales Bancos, oficinas, Tucumán 372, de 1 á 5. a.10, perm.

NECESITO 4.000 Y 12500 $. EN HIPOTECA, Vera 1748, J. V.

NECESITO $ 13.000, AL 9 o|o SOBRE terreno en la capital, R. Tenorio, Florida 32.

NECESITO 12.000 $ HIPOTECA EN LA capital, bien garantida, San Martí 32.—Alvarez. v17

OFRECEMOS 70.000 $ Y VARIAS PARTIDAS urgente, Cía. Tierras, Rivadavia 767.

PESOS 300.000 EN UNA SOLA PARTIDA colocamos en hipoteca ó 3 fracciones de $ 100.000, Leoni y Beretta, Corrientes 531. v19

PRESTAMOS DINERO EN HIPOTECA, sección dirigida por el Sr. G. Vilaseca, ex gerente jubilado del Banco de la Nación Argentina.—Arturo Barros y Cía., San Martín 50. v17

SOLICITO 7.000 $ AL 9 o|o, WALKER, San Martín 50, de 3 á 6.

SOBRE PROPIEDAD CENTRAL VALOR [...] $ 19.000, se desean 25.000 en hipoteca, Paraná 1283.

SOBRE LIBRETAS DE TERRENOS, adelanto cualquier cantidad, Talcahuano 70.

SESENTA MIL, 8.000 y 6.000 PESOS DOY urgente sobre hipotecas en la capital, directamente Cangallo 521, 2o. López Barros.

COMPRA Y VENTA DE NEGOCIOS

ALMACEN UNICO 6.000 $, INST. CASA, al Norte, diario 100, E. Ríos 1076.

ALMACEN UNICO, POR SAN JUAN vendo por fallecimiento, Méjico 1760.

ALMACEN SE VENDE A PLAZOS, TRATAR Av. La Plata 958. v18

ALMACEN POR SALCEDO, 15.000 $, otro 9.000 $, vendemos, Cangallo 1553.

ALMACEN POR ALMAGRO, 7000 $, otro 11.000, vendemos, Cangallo 1553.

ALMACEN AL NORTE, 5000 $, OTRO $ 4000, vendemos, Cangallo 1553.

ALMACEN BUENO, CENTRAL, VENDO, datos Alsina 487.

ALMACEN DE 5.000 $, VENDO POR PALERMO, datos Alsina 487.

ALMACEN ESQUINA Y PROPIEDAD vendo por 7000 $, datos, Alsina 487.

ALMACEN ESQ. 3 PIEZAS, CONTRATO 4 años, vendo 2000 $, otro 1000 $, Chile 1273.

ALMACEN DE 7000 $, INST. CASA, ALQUILER 100, con contrato, diario 150 $, vendo, datos, Alsina 487.

ALMACEN BIEN ACREDITADO Y DE muy buenos resultados, toma socio ó se vende, razón Corrientes 1568.

ALMACEN 5.000 $, DIARIO 120, CONTRATA, 3 piezas, otro en Barracas, Belgrano 1302.

ALMACEN CENTRAL, UNICO, ARMAZONES casa vendo 3.000 $, gran despacho bebidas, Cevallos 264.

ALMACEN CENTRALISIMO, CAPITAL 7000 $, cont. 3 años, alq. barato, 3500 pesos mensual, vendo Uruguay 494.

ALMACEN SE VENDE, BUENA CLIENTELA, poco alquiler, 3 años contrata, tratar en Paraná 508. v19

ALMACEN 3000 $, UNICO, DIARIO 70 pesos, contrato, comodidad, vendo Moreno 502.

ALMACEN 5000 $, DIARIO 100 $, A prueba, instalación casa, vende Moreno 502.

ALMACEN 8000 $, UNICO INSTALACION casa, contrato 3 años, diario 160, vende Miguens Rey, escritorio Moreno 502.

ALMACEN 6000 $, DIARIO 130, INSTALACION casa, contrato 4 años, vende, Moreno 502.

ALMACEN 12.000 $, AL NORTE, UNICO central, diario 270, contrato vende Miguens Rey, Moreno 502.

ALMACENES, CAFES, FONDAS Y restaurants de 2000 $ á 40.000 $, vendo Moreno 502.

ALMACENCITO MEDIA CUADRA, CON mucha venta acepto vendo á gusto del comprador; tratar Sadí Carnot 391. v17

ALMACEN VENDO, BUENO, VER BALANCEADOR público Juan Solari, Moreno 2200. v10sep.

ANTIGUO Y ACREDITADO ALMACEN, se vende, posición inmejorable, Alsina 3006. v19

ALMACEN 6.000 $, DIARIO 120, CONT. 5, alq. 150, inst. casa, sin llaves, E. Ríos 1076.

ALMACEN 6000 $, MENSUAL 3500, contrato 3 años, cerca Piedras y Belgrano vendo, Piedras 813.

ALMACEN 7000 $, MENSUAL 4000, contrato 3 años, mitad á plazos vendo, Piedras 813, Concetro.

ALMACENES DE 3000, 4000, 5000 á 10 mil $, al Norte, centrales vendo, Piedras 813, Concetro.

ALMACEN ESQUINA, CONTRATA DOS años, armazones casa vendo 1.500 $, tratar Méjico 1750.

ALMACENES LOS BUENOS DE 2.000 á 20.000 vende Garayoa y Cía., Sáenz Peña 366.

A VENDER, COMPRAR Y PARA REMATAR negocios, ocurran á Plazza y Nina, Cerrito 711.

ALMACENES DE 1.500 A 50.000 $ DONDE pidan tienen en venta Plazza y Nina, Cerrito 711.

ALMACEN POR P. COLON, VENTA mensual 4.000 $ vendo 6.000 $, Cevallos 264.

ALMACEN, ARMAZONES CASA POR Palermo, vendo 4.000 $, contrato, Lavalle 2042.

ALMACEN 5.000 $, INST. CASA, CONTRATA, otros 1.500, 2.000, 2.500, vendo, Méjico 1795.

ALMACEN UNICO ESQ. CORRIENTES, cerca Callao, sin llave, cap. 5000 $ vendo, Paraná 829.

ALMACEN VENDO, INST. CASA, CONT. por el Norte, cap. 2000 $, otros 3000, 5000, 7000, Paraná 829.

ALMACEN Y DESPACHO DE BEBIDAS, Olazábal 4502, poco capital, vendo por ausentarme del país, tratar en el mismo. v22

ALMACEN VENDO, BUEN PARAJE, Alquiler barato, buenas condiciones, con gran salón anexo, urgente, Díaz Vélez 881. v18

A VENDER O REMATAR SU NEGOCIO sin gastos y con prontitud, ver V. Novelli, Rivadavia 7425, U. T. 791, Flores. v18

ALMACEN SE VENDE, BUENA CLIENTELA, poco alquiler, 3 años de contrata por tener otro negocio, tratar en el mismo, Peña 801. v19

ALMACENES UNICOS, CENTRALES TODO rumbo 1.500, 2, 3, 4, 5, 6, 10 á 20.000 $, comodidad, contrata vende Cargo, Alsina 1594.

A LOS BALANCEADORES PUBLICOS, Marcelino Romero é hijo, ocurra Vd. para vender su negocio, sin gastos, tramitaciones correctas, Cangallo 1553.

ALMACEN GRAN BULEVAR FRENTE mercado vendo 8.000 $, contrato 5 años, diario 150 $, mitad en bebidas, informes Lavalle 2012.

ALMACEN CENTRAL VENDO 3.500 $, con el 15 por ciento de descuento por desgracia de familia y con facilidad de pago, Cevallos 264.

ALMACEN 12.000 $, 2 CUADRAS AL Sur del puente Barracas, único, diario 150, cont. 7 años, alq. barato vendo, Cerrito 711.

ALMACENCITO VENDO 1.500 $, ALQ. 130, 6 piezas, único 4 esquinas, acm. casa, cont. 3 años, diario 40 $, tratar Victoria 1919.

ACREEDOR MERCADO ABASTO, BARRIO comercial, vendo negocio con comodidad, luz eléctrica, contrato 5 años, ojo, alquiler 45 $, Laprida 571.

ALMACEN EN PUEBLO ADYACENTE á esta capital vendo por enfermedad ó admito socio con 3.000 $, ver á A. Lobato, Alsina 487. v18

ANTES DE VENDER O COMPRAR NEGOCIOS consulten al Banco Poblador, Rivadavia 1257. Adelanta dinero. Hay negocios en venta. v17

ALMACEN AL NORTE, CAPITAL 4000 pesos, instalación de casa, esquina y 4 piezas, contrato 3 años, alquiler 150 $. Vendemos sin llave, tratar Lozano y Méndez, Alsina 1418.

ATENCION! SE VENDE UN NEGOCIO de cigarrería, lotería, juguetería y lotería con contrato, alquiler barato por no poderlo atender su dueño, Pueyrredón 370. v18

ALMACEN EN LA ESTACION DE IMPORTANTE pueblo cerca la capital, con buena clientela, diario á prueba, [...] $, el que cubrirá á 100 poniendo despacho de bebidas, contrato 4 años, capital 4000 $, vende A. Lobato, Alsina 487. v19

ALMACEN, DESPACHO BEBIDAS POR Corrientes, único, vendo á balance, capital 5000 $, contrato 7 años, grandes comodidades, alquiler 150 $. Venta mensual garantida de 4 á 4000 $, más de la mitad en bebidas, facilidad de pago, tratar con el balanceador público Blanes, Lavalle 2557. v18

COMPRA Y VENTA DE MAQUINAS

MOTORES A NAFTA DE VARIAS fuerzas vendo barato, Cabrera 3350. v19

MAQUINAS DE COSER!!! LAS MAS modernas vendo Salta 366. v17

MOTOR A NAFTA, CABALLOS 2 1/2, nuevo vendo en 350 $, Castillo 924.

MAQUINAS DE COSER!!! ANTES DE comprar, visite esta su casa, Salta 366.

MAQUINAS DE ESCRIBIR, COMPRO, Moreno 1911, indicar marca. Epinal. v20

MAQUINAS DE COSER A PAGAR DESde $ 5, 6, 7, 8 y 10 mensuales. Salta 366. v17

MOTOR CHICO A GAS, CASI NUEVO, transmisiones, poleas, etc., barato, se venden. Triunvirato 1325. v18

MAQUINA DE ESCRIBIR HAMMOND, último modelo, poco uso, vendo de ocasión, Viamonte 545, escritorio 11.

MAQUINAS DE ESCRIBIR "MONARCH" la de más fama y la de mayor aceptación. Casa Gaudencio, Rivadavia 555. v6sep.

MAQUINAS DE ESCRIBIR COMO nuevas, cinta de colores, vendo por irme á Europa, Cerrito 115, señor Ernesto. v18

MAQUINAS DE ESCRIBIR DE OCAsión, Underwood, Hammond, Monarch, Remington, Adler Continental, Ideal, Wellington, Sun Stearns y otras, á pagar desde $ 10, 12, 14 y 16 mensuales, Salta 366, Persistent Co. v20

MAQ. DE COSER DE TODAS MARCAS para industriales y familias á plazos; también hay un gran surtido para ir de ocasión, como nuevas á cualquier precio se venden garantidas, composturas de máquinas y gramófonos, R. Orden 1524. v19

MAQUINAS ESCRIBIR "TORPEDO" las más modernas, elegantes, sólidas y eficaces. Se han vendido 57 en Julio. Comprueban su bondad. Vendemos hasta 3 $ semanales, ocurra inmediatamente The Barbieane Co., Corrientes 354, únicos importadores. v22

MAQUINA DE ESCRIBIR "TORPEDO" la que marcha á la cabeza de todas las demás, la más moderna, sólida, suave y práctica, la cambiamos aceptando otras inferiores y viejas aceptando á largos plazos el pago de la diferencia. Las vendemos también á muy largos plazos hasta de $ 3 semanales y hacemos fuerte descuento por pago al contado, únicamente The Barbieane Co., Corrientes 354. v22

SIERRA SIN FIN, se VENDE EN PERfecto estado, Gorriti 609.

SE VENDEN DOS MAQUINAS DE COser para zapatero, Lima 1835.

SE VENDE MAQUINA DE CORTAR suela, casi nueva, Caseros 2926. v19

SE VENDE MAQUINA BLACK, CASI nueva, Cevallos 1951. v18

SE VENDEN 300 MOTORES TODAS clases, 800 maquinarias, todo ramo bronce y cobre, El Arca Noé, Bdo. Irigoyen 1613. v10oct.

SE VENDE UNA MAQUINA PARA LA fabricación de aguas gaseosas nueva, flamante, último modelo europeo, una máquina para lavar botellas, dos pies para bolita y uno para sifones y 2 filtros sistema Pasteur, todo nuevo y por la mitad de su valor. Para verla y probarla, Thorne 1251, Flores. v19

VENDO MAQUINA DE ESCRIBIR, poco uso, Progreso 2639.

VENDO MAQUINA PARA FABRICAción de agua gaseosa ó limonada, General Hornos 183. v18

VENDO CALDERA FUEGO CENTRAL, de 10 caballos, motor de 9 caballos, mesas y otros útiles de curtiembre, Mitre 2301, Avellaneda.

ANIMALES Y RODADOS

AMERICANA MUY LINDA VENDO BArato, Constitución 2879. v18

A 135 $ SILKY CON CAPOTA Y guarnición vendo, Alsina 365.

AUTOMOVILES PARA PLAZA LIQUIdamos dos de cuatro cilindros y uno de un cilindro, Rawson 151. v22

ATENCION: VENTA Y CONSTRUCCION permanente de toda clase de carruajes, ciudad y campo, Independencia 3165. v17

AUTOMOVIL ELECTRICO CHICO PAra señora y de poco uso se vende por ausentarse á Europa, Charcas 1620. v17

AUTOMOVIL DELAHAYE LANDAULET se vende, 3500 $, Reconquista 212, escritorio 33.

A PLAZOS, AUTOMOVIL C. BAYARD, 18 HP., carrocería landaulet, 25 de Mayo 522. v19

AUTOMOVIL RENAULT LANDAULET de ocasión se vende urgente, Rivadavia 1757.

AUTOMOVIL LANDAULET 4 CILINdros 18 HP. con patente se vende en 2.200 $, Bmé. Mitre 4464. v17

ALERTA! MILORES LLANTAS GOMA Y de hierro, cupés 2 y 4 asientos, ocasión, 25 de Mayo 522. v17

AMERICANAS, BREAKS P. CAMPO, faetones, chatitas y furgón reparto, ocasión, 25 de Mayo 522. v17

ALERTA! SURTIDO CHARRETS, DOGkarts 2 ruedas, sulkys con y sin capota, ocasión, 25 de Mayo 522. v17

ATENCION! MILORES LLANTAS DE hierro, breaks, sulkys, breaquecitos, ocasión, Santiago del Estero 1309. v17

AUTOMOVILES CLEMENT BAYARD, los más sólidos, elegantes y duraderos, casa Gaudencio, Rivadavia 555. v6sep

ALSINA 1835, VENDO MILORDS LO mejor que se construye, solidez y elegancia, con instalación eléctrica, con ó sin aparato "Oalpar". v20

AMERICANA, BREACK, CHATAS, chatitas, carritos, sulky, boghart, jardineras, furgón, 50 charrets con ó sin toldo, Vera 1735. v20

AUTOMOVIL ITALA 16 20 HP., CARROcería regia, muy elegante, nuevo, máquina perfecta, se vende por ausentarse á Europa, tratar Cochabamba 1320, Marpons.

AVES, 70 RAZAS, HUEVOS PARA EMpollar, incubadoras modernas, colmenas, abejas, perros, Gran Criadero Excelsior, Belgrano 451. v17

ATENCION! MILORES MODERNOS Y cupés 2 asientos, llantas goma, id de acero, faeton, canasta, landaulet, etc. Vendo, Cuyo 1730.

AMERICANAS DE 2, 4 y 6 ASIENTOS, breaks, docarts de 4 ruedas, charret de paseo, chatita, sulky, tilburys, breaks de niños, etc. y guarniciones. Vendo P. Maestre, Cuyo 1730 (hoy Sarmiento).

AVES DE RAZA DESDE 10 PESOS, huevos para empollar por cantidades á $ 6 la docena, incubadoras modernas á precio módico, colmenas y abejas. Perros, Equitación, Gran Criadero Excelsior. Casa central, Belgrano 451. v31

AUTOMOVIL, 4 CILINDROS, 35 CABAllos, excelente marcha, fácil manejo, alto, fuerte, muy especial para el campo, con buena carrocería, se vende barato, ocurrir calle 1 núm. 1514, entre 64 y 61, La Plata. v22

ATENCION! LIQUIDACION DE MILOres, nuevos, llantas de goma, desde 1.500 pesos, cupés, furgones, breaks, faetones, americanas, breaks para niños, guarniciones, cabañas, facilidades de pago, Bernardo Kalm, Ascuénaga 726 al 28.

AUTOMOVILES VOITURETTES TENEmos ahora 8, espléndidos, en perfecto funcionamiento y conservación, como nuevos, muy baratos y aun con facilidades de pago. Hay 3 especiales para campo, espléndidos. Mandamos datos informes y fotografías á quien pida, únicamente The Barbieane Co., Corrientes 354. v17

AUTOMOVILES ESPECIALES PARA EL campo, de huella ancha, antes de ruedas especiales, doble phaeton, tenemos para 2, 3, 4, 5, 7 y 9 asientos, son de ocasión, pero con poco uso, con funcionamiento garantido. En este mes ya hemos vendido 4. Los vendemos al contado y con facilidades para el pago, únicamente The Barbieane Co, Corrientes 354. v17

ATENCION! MILORES LLANTAS DE goma, paño azul, se venden, Gallo 1066. v19

BICICLETAS!!! ANTES DE COMPRAR, la visite esta su casa, Salta 366. v17

BICICLETA INGLESA, VENDESE DE ocasión, Moreno 1957. v18

BREACK GRANDE DE CAMPO, POCO uso, vendo barato, Mitre 394, Avellaneda.

BICICLETA INGLESA le DIAS USO, piñón libre, 2 frenos y accesorios, vendo baratísima, Paso 355.

BICICLETAS!!! LA MARCA que DESEE á pagar desde $ 10, 12 y 15 pesos por mes, Salta 366. v17

BICICLETAS, LAS MARCAS DE MAS fama, vendo á pagar en 10 meses, Persistent Co, Salta 366. v17

BICICLETAS "RUDGE WHITWORTH" solo para el campo hemos vendido 317 hasta Agosto. Esto comprueba que sus condiciones para malos caminos, las hacen insuperables. Quedan 75 solamente. Únicos vendedores The Barbieane Co, Corrientes 354. Al contado y largos plazos. Garantidas por 10 años. v22

BICICLETAS "RUDGE WHITWORTH" siempre las mejores. Fabricadas expresamente para el campo, sólidas, elegantes, livianas, veloces. Véalas, únicamente The Barbieane Co, al contado y á plazos semanales de $ 3. The Barbieane Co, Corrientes 354. v22

BICICLETAS... CON SOLO $ 3 SEMAnales, tenemos nuestras famosas "Rudge Whitworth" con grandes premios obtenidos en innumerables concursos, la mejor, más sólida, veloz y elegante. Únicamente The Barbieane Co, Garantía 10 años. Corrientes 354. v22

CABALLOS A TODA PRUEBA, DE TIro, se venden, Catamarca 2926. v19

CABALLO CRIOLLO O MULITA, DE tiro, se compran á prueba, Falucho 21.

CABALLO DE TIRO SOLO, SE VENDE muy barato, Laguna 1047, Ramón 46.

CUPE LLANTAS DE GOMA Y UN SILlad usado, vendo, Ecuador 1240. v17

CUPES DE "AGOSTO" Y MILORD llantas de goma y 6 caballos de carrera, se vende, Cevallos 411. v18

CARRO Y CABALLO PO , TOLDO, fl vendo para reparto, vendo, Billinghurst 412. v19

CABALLOS DE TIRO GARANTIDO á toda prueba de venta ... para elegir corral calle Río de Janeiro 1601, esquina Yatay, Yonopou. v19

CHASIS O DE SEGUNDO, SE VENDE muy adecuado y buen material, con garantía, para verlo, Coronel Dgo. y French, fabrica. v17

ANIMALES Y RODADOS

DOSCIENTOS A 400 CORDEROS PARA engorde, compro puestos estación Ramos Mejía ó Ituzaingó, F. C. O. Ofertas Bolsa de Comercio, señor Otto. v18

FUNEBRES Y BERLINAS SE venden, Defensa 692. v18

MULAS MANSAS SE VENDEN, Muñiz 1658, para verlas de tarde, travesía núm. 19. v17

MOTOCICLETA MARCA NICAL-SUN, se vende, verla y tratar Méjico 4070, buen uso. v17

MILORD CON NUMERO, PATENTE, llantas de goma, con dos caballos y guarniciones de solo vendo, tratar Rincón 343.

MOTOCICLETAS DE OCASION VENDEmos 25 de todas las marcas y precios, hay F. N. Rudge Whitworth, Humber, Peugeot, Pierce, Gorriko, etc. Gran picheicha. Los vendemos al contado y con grandes facilidades de pago. Garantizamos funcionamiento y conservación. The Barbieane Co., Corrientes 354. v17

PETIZO FUERTE PARA TIRO O SILLA se vende, Cálcena 220, Flores. v19

POTROS TIRO PESADO, GRANDES Y corpulentos, de marca acreditada, tengo en venta, corral, Río de Janeiro 1601, esquina Yatay.

PADRILLOS Y POTROS TIRO PESADO, especiales y muy grandes, marca Saralegui, jueves 17, á las 2 p. m., Díaz Vélez 999, esquina Rawson, Baldassarre. v17

POR DISOLUCION DE SOCIEDAD SE venden 8 milores con sus arneses y caballos, y se transfiere la contrata del corralón, capacidad para 160 caballos, tratar San José 3851, urgente. v17

PERROS, LIQUIDACION DE 30 DISTINtos, informes, Belgrano 451. v18

SE VENDEN 2 CARRITOS A MANO, Junal 1320. v18

SE VENDEN CABALLOS, VERLOS DE 8 á 12, Beruti 2362. v19

SE VENDE UNA CHATA CON CABAllos, á prueba, Lima 1429.

SE VENDE UN MILORD CASI NUEVO con llantas de goma, Sáenz Peña 1580.

SE VENDE CHATA NUEVA DE VIA para 4.500 kilos, Garay 2850, fábrica. v19

SE VENDE UN CARRO Y CABALLO, con montura á toda prueba, Yatay 755. v18

SE VENDE UNA CHATA Y UN CHArret liviano y un carro usado, Cangallo 1013. v19

SE VENDE 1 COUPE IMPORTADO, 3/4, llantas de goma y dos yuntas de caballos, cría Lazo, Canning 2369. v18

SE VENDE UN MILORD DE PLAZA, llantas de goma con caballo, Peña 234. v17

SE VENDE UN FURGON DE REPARto, usado muy barato, Convención 3931, Floresta. v18

SE VENDE UNA VICTORIA EN BUEN uso, con 4 caballos y montura, verla de 8 á 10 en Velazco 625, tratar B. Mitre 314, escritorio 5, de 1 á 5 p. m. v18

SE ALQUILA AUTOMOVIL POR MES, nuevo de 30 HP, marca Lancia, carrocería landaulet de gran lujo, tratar Tonelli Hnos., Bustamante 2054. v17

SE VENDE MILORD LLANTAS DE GOma y una yegua zaina, oscura cría Morgan, tira sola y en yunta y demás utensilios por ausentarse su dueño, Montevideo 1762. v17

VENDO UN COCHE POR 400 $. SAN JOsé 174.

VENDO EN 150 $ YEGUA Y UN CABAllo, Santa Rosa 1251, Lanús. v17

VENDO MILORD, LLANTAS GOMA, break campo, baratísimo, Rioja 1636. v18

YEGUAS HACKNEY PARA CRIA, GRAN alzada, se venden, Córdoba 427. v19

PERSONAS BUSCADAS

AL Sr. URBANO MARTIN SE LE DEsea ver en la calle Triunvirato 1479, por asuntos comerciales. v17

CARLI GAETANO ES BUSCADO POR su cuñado Diambilai Ferdinando, diríjase por carta ó personalmente, Rivadavia 5158. v21

MANUEL CASTRO LO BUSCA SU hermano Antonio, Vicente Alsina, casa doña María.

SE DESEA SABER EL PARADERO DE Carlota Murga de Erausquin la busca Gaspar Duport, Méjico 557. v19

SE DESEA SABER DE CARLOS CAMprubí, poste restante correo, iniciales E. F. M. v19

SE DESEA SABER EL PARADERO DE Enrique Parc, lo buscan sus padres, Germán Parc, Balcarce F. C. S. v21

SE DESEA SABER EL PARADERO DEL señor Emilio Díaz por asuntos de familia, dirigirse por carta ó personalmente, Paseo Colón 835, A. M. Fernández. v18

Señor JOSE BOTTONE, SE LE DESEA hablar en el escritorio del señor Benito Villanueva, Cangallo 499, por asuntos urgentes. v18

SE DESEA SABER EL PARADERO DE la familia de Andrés Pérez y Jacinto Pérez, su pariente Josefa Pérez por asuntos de familia, Esmeralda 1347, pieza 8. v19

SE INTERESA SABER DE LA PERSOna del señor Epifanio Moreno, residente en esta, se gratificará el que de noticia cierta sobre su domicilio ó paradero, Jaramillo 2873.

SE DESEA SABER EL PARADERO DE Isabel Trinca, la busca su sobrina Irenea Ensebia, por asuntos de familia, dirigirse á Campana, Luis Costa 514.—E. Esteva. v18

SE LE PREVIENE AL COCHERO DE una victoria de la sección 2a. que ocupamos el 14 del corriente en el hospital J. Fernández y que nos condujo á E. Unidos 4148, se sirva devolver los objetos en el olvidados, de lo contrario daremos cuenta del número, pues lo tenemos anotado.

MATERIALES DE CONSTRUCCION

A $ 3, 5, 10, 15 A 35 PUERTAS Y ventanas—Tortajada, Ushuaia 3760. v22

A 19 Cts. METRO TEA 1x3, 3x3 á 30 cts. y 3x6 á 60 cts., Charcas 2940. v17

A MITAD PRECIO VENDO 6 BALCOnes luis XV, Deán Funes 1444.

A 4 HASTA 45 COLUMNAS, $ 12 A 35 balcones hierro, Charcas 2940. v17

A 12 Cts. PIE MACHIMBRE TEA 1x3, nuevo, Tortosa Hnos., Charcas 2940. v17

A COMPRAR PUERTAS, VENTANAS, postes, varillas, maderas, alambres, Pueyrredón 413. v21

A $ 3, 10, 15, 25, 30 y 35, MIL PUERtas y ventanas. — Tortosa Hnos., Charcas 2940. v5oct

A VER USADOS, 500 CHAPAS, 500 TIrantes madera dura, 1.000 puertas, tejas, Corrientes 4569. v19

A $ 1.30 CINC CANALETA 6 PIES NUEvo; 7, $ 1.55; 8, 1.80; 9, $ 2? y 10 $, 2.40, "Globo"; Charcas 2940. v17

A 23, 27, 30 Y 35 Cts. METRO ALAMbre tejido, portoncitos hierro $ 7, Charcas 2940. v17

A PRECIOS QUE NO ADMITEN COMpetencia, puertas, ventanas, rejas y artículos de construcción, Rivadavia 2681. Se envía gratis catálogo ilustrado. v24

CHAPAS! HIERRO CANAL NUEVO, SIN avería, de 6 pies $ 1.19, de 7, 1.36; de 8, 1.60; de 9, 21 de 10, 2.40, San Juan 2727. v19

GALPON A DOS AGUAS DE 12 A 30 con entrepiso, nuevo, vendo, San Juan 2727. v19

PUERTAS, VENTANAS, COLUMNAS, machimbre, tirantes m. d., Córdoba 3516. v17

RIELES DE CANALETA, USADOS, vendo 3,600 metros de 51 k. por metro, lote ó fracción, 25 de Mayo 140, esc. 16, altos, Enrique J. Regert. v19

SE VENDE POLVO LADRILLO, OBRA calle Rodríguez Peña 754. v17

TANQUES HIERRO GALVANIZADO, 1.000 litros 25 $, vendo, Díaz Vélez 845. v18

EXTRAVIOS Y HALLAZGOS

DOCUMENTOS PERDIDOS, CARTA CIUdadanía argentina, una recomendación y la libreta del servicio militar de España, devolución á Antonio Fernández, Bermejo 241, será bien gratificado. v17

GRATIFICACION — SE DARA BUENA gratificación al cochero ó persona que entregue en el Biarritz Hotel un anillo de brillantes que se extravió yendo en coche el martes pdo. desde el citado hotel, por Callao hasta Lavalle y desde ésta hasta Talcahuano.

GRATIFICACION EN UN COCHE DE alquiler á las 10 a. m. del día 16 ha quedado olvidada una cartera-bolsa de señora y dentro de ella una carterita con varias alhajas, á quien lo devuelva ó de noticia en la calle Córdoba 2765, se le dará una buena gratificación. v19

LA PERSONA QUE HAYA ENCONTRAdo un manojo de llaves en el tranvía de la línea No. 39 ó en su recorrido el día 16 del corriente de 11 á 11 1/2 a. m. y lo devuelva á la calle Ecuador 1059, será gratificada.

PERRO BULLDOG, extraviado EN Corrientes al 2000, se devolverá, Corrientes 1770.

PERRO DE AGUA, GRANDE AMARILLO atiende al nombre de Tom, ha sido perdido en el Jardín Zoológico, devolver contra recompensa, á 12 Mayo, Hotel Plaza. v19

SE HA EXTRAVIADO UNA LIBRETA de depósito á plazo fijo del Banco Español, agencia 5, ruégase devolución al mismo Banco. v19

SE HA EXTRAVIADO UN PAQUETE conteniendo bordados en el tranvía número 17, cerca plaza Constitución. La persona que lo devuelva, Victoria 902, tendrá buena gratificación. v19

SE HA EXTRAVIADO UNA LIBRETA DE plazo fijo del Banco Español del Río de la Plata, agencia 1, á nombre de Carmen López de Vázquez, libro 1, folio 1000, se ruega su devolución al mismo Banco. v17

SE HA EXTRAVIADO EL 11 DE AGOSto un rollo de planos municipales con planillas y dos solicitudes firmadas por [illegible] ... de Alsina hasta Arcos y desde Plaza ... de Febrero ... por calle hasta ...) ... devolverlo á Viamonte 2360, será gratificada la persona que lo devuelva.

AVISOS VARIOS

AVISO A LOS QUE TENGAN DEUDOS en la bóveda de Angel Delfino, sean retirados en el plazo de 30 días, de lo contrario, serán trasladados al osario general, Agosto 11 de 1911. v9sep.

ALQUILO ALFOMBRAS, TOLDOS, sillas, espejos, cortinados, caminos, gradas para colocar regalos y todo lo necesario para arreglar casas para saraos, bailes, casamientos, etc., á precios módicos, empresa Bottano, Rivadavia 1915. v17

INVESTIGACIONES COMERCIALES, civiles ó criminales, secretas, guardianes, etc. Consultorio jurídico gratuito. Cía. de Vigilancia Particular de la Cdad. de Bs. Aires, Suipacha 275; U. T. 2733, Juncal; Coop. T. 2311, Central. 19perm.

MUDANZAS EMPRESA LA PRIMITIVA de Guerra y García, que ofrece mayores condiciones, Garay 427, U. T. 1798, B. Orden, sucursal Victoria 2682, U. T. 2015, Mitre. v23

RETRATOS DE ENROLAMIENTO, Alsina 1781. v18

SE AVISA A LOS QUE TENGAN DEUdos en la bóveda que fué de José Lorenzo Barrera, que deben retirarlos en el plazo de 30 días.—Julio 14 de 1911. v22

ALQUILER DE CASAS Y LOCALES

ALQUILASE LOCAL CON SOTANO, Suipacha 917. v18

ALQUILASE CASITA GRAN FONDO, calle Rodney Cruz 671. v19

ALQUILO LA CASA CALCENA 691, Flores, en la misma darán razón. v18

ALQUILASE NEGOCIO NUEVO, SAN Pedrito 735 y 39, Flores.

ALQUILASE UN GRAN LOCAL PARA escritorio, San Martín 184.

ALQUILASE CASA, BAJA, MODERNA, Bustamante 723. v19

ALMACEN CON COMODIDADES SE alquila, Corrientes 768, tratar en los altos.

ALQUILASE DEPARTAMENTO, 5 PIEzas, San Juan 3032. v18

ALQUILO CASA, SALA Y 3 PIEZAS A persona mayor, Saavedra 1054. v17

ALQUILASE CASA FAMILIA 110 $, Yapeyú 858, H. Irigoyen 1276. v17

ALQUILO CASA COMODA, 5 PIEZAS, etc., Brasil 354, 230 $. v17

ALQUILASE NEGOCIO Y 3 PIEZAS, Callao 1045. v17

ALQUILASE CASA CHICHE CARRANza y Rivera, tratar Azcuénaga 60. v18

ALQUILO CASA CHICHE 85 $, CAril 71. v18

ALQUILASE UN GRAN LOCAL CON galpones y escritorio, Venezuela 1557. v17

ALQUILASE CASA RECIEN PINTADA 210 $, Pueyrredón 1912, R. Peña 166. v18

ALQUILASE CASA LEZICA 331, DE 6 piezas, á una cuadra de Rivadavia 1100. v17

ALQUILO DEPOSITO DE 60 VARAS largo, 3 á 5 piezas, Victoria 2471. v17

ALQUILASE SOBRE SANTA FE, CASIta chiche, de lujo, Canning 2536. v24

ALQUILO CASA GRANDE, GALLO 1341, verla y tratar de 2 á 4 en la misma. v19

ALQUILASE CASA MODERNA, 7 piezas, vestíbulo, luz eléctrica, agua corriente, dos grandes patios, Lavalle 3149.

ALQUILO CASITA DE SALA Y 2 PIEzas grandes, único inquilino, Alsina número 2145. v17

ALQUILASE DEPARTAMENTO DE bajos, 2 piezas, cocina, w. c. y patios, muy ventilado, San Juan 1357.

ALQUILO CASA FLORESTA, DOS DORmitorios, galería, Orán 611, tratar Rioja 193.

ALQUILASE UN HERMOSO PRIMER piso, con todas comodidades, Bernardo de Irigoyen 279. v18

ALQUILASE CASA EN 90 $, SALA Y 3 piezas, Uriarte 1181, á media cuadra de Rivera.

ALQUILANSE DOS CASAS DE TRES piezas, y demás en Villa Parque, tratar Tacuarí 442.

ALQUILO EN LOMAS CASITA QUINTA Villa Palmira, 30 $, verla, calle Paso y Entre Ríos. v18

ALQUILO CASITA DE 4 PIEZAS, Saparil 2417, Chacarita, tratar Esmeralda 270. v17

ALQUILO CASA GUEVARA 555, 5 HABItaciones, á una cuadra de Colegiales y Triunvirato. v17

ALQUILO BARATA, CASA NUEVA MOderna, 6 piezas, 2 de servicio, Caseros 3035. v19

ALQUILASE O SE VENDE, CASA MOderna, negocio con sótano y toda comodidad, Monte Egmont 1501, esq. Segui. v19

ALQUILANSE EN BELGRANO, CASAS flamantes, Obligado 2391 y 2393, tratar San Martín 58, Sr. Rivera. v17

ALQUILASE CANGALLO 1575, 1er. PISO linda casita elegantemente amueblada, verla y tratar en la misma. v17

ALQUILASE GRANDIOSO LOCAL PARA negocio, esquina Rivera y Carranza, tratar Azcuénaga 60. v19

ALQUILASE UN SALON DE 14 METROS por 6,80 y dos piezas, Avenida La Plata 1557. v17

ALQUILASE HERMOSA CASA, ALSINA 2964, con 9 piezas, sótano, vestíbulo, luz eléctrica y demás dependencias. v17

ALQUILASE CASA CENTRAL EN FLOres, con todas comodidades, 150 $, Camacuá 335, tratar Lafuente 70. v18

ALQUILO CASITA LINDA Y CONFORtable á familia decente, Tramway y Rojas, Caballito. v17

ALQUILASE LA ESPLENDIDA CASA PAra familia, Tucumán 1672. Abierta de 2 á 4 p. m. v18

ALQUILASE CASA 5 PIEZAS Y COMOdidades, verla de 1 á 5 p. m., Beruti 626, altos. v18

ALQUILASE CASA 4 PIEZAS, 125 $, calle Gral. Hornos 1509, Barracas al Norte.

ALQUILASE CASA, BOYACA 364, CINCO piezas y demás comodidades, llaves almacén al lado. v19

ALQUILASE CASITA, ZABALA Y BLANdengues, 3 grandes habitaciones y servicio.

ALQUILASE ESQUINA, BACACAY Y Añasco, para negocio ó familia, estación Caballito.

ALQUILO CASITA DE 4 PIEZAS, COcina, patio mosaico, Soler 3289, ocurrir Humboldt 2113. v19

ALQUILO CASA CHICA, MODERNA, lujosa, especial para novios, $ 110, Arenales 3478. v19

ALQUILO CASITA DE 3 PIEZAS CON todas comodidades, Quevara 479 esquina Estados, tratar Las Heras 677. v19

ALQUILASE CASA 6 PIEZAS, ROCAMOra 176, llaves almacén esquina, tratar Ayacucho 1281.

ALQUILASE CASA NUEVA, CON COmodidades, Charcas 2127, tratar Charcas 2372.

ALQUILASE GRAN LOCAL CON DEpartamento $ 335, Córdoba 2677, tratar altos. v21

AMPLIO LOCAL ESQUINA DE CHACAbuco é Independencia, se alquila, tratar Independencia 524, de 9 á 11 a. m.

ALQUILASE UNA CASA CON TODA comodidad, Medrano 632, tratar Corrientes 2053. v18

ALQUILASE CASA, ROSARIO 102 (Caballito), 5 piezas, baño, $ 130, tratar Castro Barros 51.

ALQUILASE CASA EN MARCOS PAZ, con dos manzanas terreno, barata, tratar Belgrano 3896.

ALQUILO BARATO SALON GRANDIOSO apropiado para sociedad, industria ó familia, Venezuela 720, piso 1o.

ALQUILASE HUMBERTO 1 2818, CASA de altos, 6 piezas, etc., tratar en la misma de 10 á 11.30 y de 2.30 á 4. v19

ALQUILASE EL PRIMER PISO ALTO, de la casa moderna, Cerrito 543, llaves y tratar Sarmiento 681.

A BUEN SITIO, ESPLENDIDO LOCAL y pieza, para negocio alquilase barato, Lavalle 1675.

ALQUILASE CASA NUEVA, ALTOS, 4 piezas, Gascón 1789, verla y tratar de 9 á 11 a. m. y 2 á 5 p. m. v19

ALQUILASE CASITA, DOLORES 675, 3 piezas, cocina nueva, 49 $, 3 de depósito, tratar Ayacucho 901.

ALQUILO LOCAL PARA NEGOCIO O PAra depósito; hay pieza si el interesado la precisa, Martín García y España. v17

ALQUILASE CASA DE ALTOS, MODERna, 6 habitaciones y demás comodidades, Triunvirato 1015, tratar Ecuador 666. v19

ALQUILASE DEPARTAMENTO INTErior, 3 hermosas piezas y una chiquita, demás comodidades $ 40, Alvarez 1189. v19

ALQUILANSE DOS CASAS FLAMANTES en Belgrano, Obligado 2391 y 2393, tratar con el señor Rivera, San Martín 58. v19

ALQUILASE CASA GRANDE DE ALTOS Corrientes 2522, 10 habitaciones y servicio, verla todos los días, tratar de 1 á 4 p. m. v19

ALQUILASE GRAN LOCAL, COMO PAra negocio, con entrepiso sótano, muy cerca luz, Moreno 1461, tratar Moreno 1457, de 10 á 12 a. m.

ALQUILASE ALMACEN CON TODAS las comodidades modernas, parada muy apropiada para negocio, Cabildo y Lacra, General Urquiza. v19

ALQUILASE CASA 3 P., LACTARO 92, arriba de 2 p. en Mataderos y Estación Lynch, en 28 $, tratar Avellaneda 2412, de 8 á 10. v18

ALQUILASE CASA CHICHE EN [illegible] sala, comedor, 3 dormitorios y dependencias, Caracas 1551, tratar Corrientes 1238. v18

ALQUILASE CASA MODERNA, 4 PIEzas y demás comodidades, casa por día, Río de Janeiro 1097, llaves hoja, tratar Solis 314. v19

ALQUILO HERMOSA CASITA DE 3 piezas, cocina y w. c., baño, bajada al paso del tranvía 71, 69 y 21 ... [illegible] ... Rivadavia ... y Vélez Sarsfield ... de la estación Sala 13, 47, ... tratar Colombres 1234.

ALQUILER DE CASAS Y LOCALES

ALQUILASE CASA DE ALTOS, NUEVA, luz eléctrica, gas, aguas corrientes fría y caliente, Victoria 4050, de 8 á 11 y de 2 á 4. v19

ALQUILASE DEPARTAMENTO BAJO No. 2, Anchorena 1130, 3 piezas bajas, 2 altas, baño, etc., tratar en el mismo de 12 á 1 p. m. v18

ALQUILANSE LAS CASAS MAIPU 645 y 639, para escritorios ó casas de negocio, visitarlas de 8 á 4; tratar Billinghurst 1894. v17

ALQUILO GRAN LOCAL, MEJICO No 1635-61, entre Lima y B. de Irigoyen 1045, 5 piezas y demás comodidades, tratar C. Pellegrini 358. v19

ALQUILASE ESPLENDIDA CASA, EDIficación moderna, Pueyrredón 1175, tratar y llaves Mansilla 2776, de 8 á 11 a. m. y de 2 á 4 p. m. v17

ALQUILASE CASA BAJA, RICAMENTE amueblada, 11 no sala, dos dormitorios y gran comedor y demás comodidades, San José 111. v17

ALQUILASE CASA 6 PIEZAS, HALL, 2 de servicio, baño, sótano, jardín, etc., calle Thames 618, esquina Triunvirato, verla de 2 á 4 p. m.

ALQUILO EN UN TERRENO DE 20x40 8 habitaciones, á 30 metros Rivadavia, Añasco 65, llaves en Valentín Gómez 1035, se da baratísima.

ALQUILASE 1 O 2 CASAS CON 1500 varas de terreno, aptas para cualquier industria ó depósito, Montes de Oca 1625, tratar el 1519. v18

ALQUILASE HERMOSA CASA moderna de 6 piezas, vestíbulo, baño, servicios, cocina asseica y todas comodidades, Maza 1033, al lado Rondo, $ 180. v19

ALQUILASE ESPACIOSO LOCAL PAra negocio, todas comodidades, apto para fábrica, depósito ó biógrafo, Boedo 817-19, llaves al 815, tratar Rivadavia 2735. v19

ALQUILANSE CASAS HERMOSAS, GUIdo 432, 5 habitaciones en 230 $, Uruguay 1856, 15 habitaciones, 550 $, con todas comodidades y confort, recién plateadas, llaves y tratar Uruguay 1284. v19

ALQUILASE CASA-QUINTA EN BANfield, calle Belgrano 1053, con todas comodidades, cuarto de baño y aguas corrientes, 8 piezas, llaves quinta Los Leones, tratar Perú 1371, Buenos Aires.

ALQUILO CASA 1er. PISO, RECIEN terminada, 4 piezas y dos de servicio, baño con instalación de agua caliente, Defensa 1156, al lado bulevar San Juan. Visitarla de 9 á 11 a. m.

ALQUILASE CASA RENACIMIENTO, nueva, Yatay 370, frente al colegio, á media cuadra de Corrientes, sala, escritorio, sótano, vestíbulo, 3 dormitorios, cocina, baño, w. c., electricidad, mosaicos, etc., tratar en la misma. v18

ALQUILASE CASA DE 6 PIEZAS Y subsuelo igual; y demás comodidades, cochera, pesebres, jardín, etc., calle Yerbal 1110, entre Cayena y Georgetown, cuadra de Rivadavia, tratar Perú 112, escritorio 1, de 2 á 4. v18

ALQUILASE CASA CONFORTABLE, en 250 $, Belgrano 2927, con 10 piezas, vestíbulo, baño completo, servicio, agua caliente, cocina con económica, despensa, sótano, carbonera, gas, luz eléctrica, 3 patios, aljibe, arriates, con plantas, para verla llaves al 2911, tratar Pueyrredón 960.

ALQUILASE EN ALMAGRO, AMAMBAY 32, casi esq. Rivadavia 4800, lindo hotelito con todo confort moderno: sala, comedor, despensa, escritorio, 4 dormitorios, cuarto baño, w. c., patio grande, azotea, pieza servicio, calefacción á gas, electricidad, etc. v17

ALQUILO CASITA NUEVA CON 4 AMplias habitaciones, cocina, cuarto de baño, buen fondo y demás comodidades para familia en Villa Ballester, F. C. C. A., calles 3 de Febrero y Gral. Capdevila, casi frente á la estación. Llaves en la misma, tratar Venezuela 1521, capital. v17

ADMINISTRACION DE PROPIEDADES J. J. Cueto, San Martín 186.—En alquiler lo siguiente:

SAN JUAN 1063. Casa alta, de 7 piezas, moderna, 2 cuartos de baño instalados y dependencias para servicio.

ARENALES 2582.—Casa alta de 10 piezas, 2 cuartos de baño instalados y dependencias.

RECONQUISTA 590.—Local para negocio.

PASO 784.—Casa baja de 6 piezas, 1 cuarto de baño y dependencias.

CORDOBA 2716.—Casa baja de 10 piezas, 1 cuarto de baño instalado y 4 piezas para servicio.

ADMINISTRACION DE PROPIEDADES Banco Supervielle y Cía., San Martín 154.

SE ALQUILAN

Gallo 1522, 6 habit., 4 de servicio y dependencias; abierta de 2 á 4 p. m.

Gurgo 141, 5 habit. y depend.; abierta de 2 á 4 p. m.

Arenas 2911 esq. French, 7 habit. y depend.; abierta de 1 á 3 p. m.

Azul 3?, 4 habit. y depend.

Republiquetas 4222, 6 habit. y depend.

Conde 1339, 5 habit. y depend.

Holmberg 2057, 4 habit., jardín y dependencias.

En Adrogué, Espora 262, casa-quinta de 6 habit., jardín y depend.

En Villa del Parque (frente á la estación), Chalets flamantes, de 6 habit., jardín y demás comod.

LOCALES

Lavalle 2601 esq. Paso, con comodid. para familia y contrato.

Azcuénaga 258/260 esq. Doblas, con comodid. para familia y contrato.

ESCRITORIOS

Avenida de Mayo 560 (Pasaje Roverano), á la calle é interiores, con ascensor. v19

ADMINISTRACION COMPRA-VENTA DE propiedades de Eugenio Duman y Cía., Victoria 373.

MEJIAN 1565.—De 7 habit. y comod. Verla todo el día.

CANNING 2393.—De 2 habit. y comod. Verla todo el día.

CARLOS CALVO 1369.—De 5 habit. y comod. Verla de 8 á 12.

SARMIENTO 137.—De 5 habit. y comod. Verla todo el día.

POZOS 131/146.—Casas nuevas, con ascensor, de 5 habit. y comod. Verlas todo el día.

ESCRITORIOS

TUCUMAN 1353.—Modernos, especiales para profesionales, frente al nuevo palacio de Justicia. Verlos todo el día.

DEPARTAMENTOS

Jujuy 759.—De 2 y 3 habit. y comod. Verlos todo el día.

PARANA 1?.—De 2 habit. y comod. Verlo todo el día.

ENTRE RIOS 615.—De 3 habit. y comod. Verlos todo el día.

MEJICO 1??.—De 2 habit. y comod. Verlo todo el día.

TALCAHUANO 342.—De 2 habit. y comod. Verlo todo el día.

LOCALES

FLORIDA 710.—Espacioso local y comod. Verlo de 1 á 5.

TUCUMAN 1357, URUGUAY 641, TALCAHUANO 615, frente al palacio de Justicia. Verlos todo el día.

CANNING 2391-93, con 1 ó 3 habit. y comod. Verlo todo el día.

BOLIVAR Y MORENO, CASAS NUEVAS de 7 y 11 piezas, más dos de servicio, despensa y demás confort moderno, se alquilan, datos, Bolívar 315. v23

PERUTI 13 (AVELLANEDA), casa compuesta de sala, 3 habitaciones y demás comodidades, se alquila, Las llaves Mitre 633. v18

CASA SE ALQUILA, B. MITRE 1282. v21

CASA SE ALQUILA, VENEZUELA 3096, 3 piezas, en 70 $, tratar 2100.

CASITA COMODA SE ALQUILA, R. L. Falcón 3711. v19

CASA NUEVA, MUY COMODA ALQUILO en 140 $, Santa Rosalía 566. v18

CABALLERIZA HASTA 30 CABALLOS y corralón alquilo, Aguirre 341. v17

CASITA A PERSONAS MAYORES SE alquila, Pavón 1312. v19

CASA ALQUILO, COMEDOR, 6 PIEZAS Rivera y Carranza 1653, pesos 120.

CASA GRANDE, SOLIS 1676, TODAS COmodidades, verla altos, de 9 á 12. v17

CASA CHICHE, NUEVA, ALQUILO, 300, altos, tratar Banco Francés ó Güemes 3399. v17

CASA NUEVA CON 9 HABITACIONES y demás servicios, se alquila, Ecuador 882, tratar Lavalle 2305. v17

CASA ALQUILASE, ESQUINA, 5 PIEZAS, gas y agua corriente, San Eduardo 2301. v18

CASA GRANDE SE ALQUILA, PARA verla y tratar en la misma, calle Carlos Calvo 1129. v17

CASA ALQUILO, 7 PIEZAS Y COMODIdades. Abierta todo el día, tratar de 2 á 4, en la misma, Rivera 88. v18

CABALLERIZA ... CASA BAJA, 4 HABItaciones y comodidades, se alquila, tratar Defensa 931. v18

CASA EN PERFECTO ESTADO SE ALquila, 7 piezas, Alberti 257, de 8 á 11 y de 2 á 4.

CASAS Y DEPARTAMENTOS SE ALquilan, tratar Florida 409, Banco Popular.

CASITAS Y ... CON AGUAS CORRIENtes y baño ... Colodrero y Berá, General Urquiza. v19

CASA CHALET CON JARDIN Y COMOdidades, alquila, Avenida Alvear 100 ... frente á Ban...

CASA PARA COCHERAS O FABRICA, ... alquila ... 4 piezas, se alquila, Pampa 1560. v19

CASAS DE DOS PIEZAS, CON TERRENO grande, Floresta alquilo, 3 $, 382 Rivera. v21

CASA SE ALQUILA DE 6 PIEZAS Y ... calle B. Mitre 4?..., tratar Rivadavia ... 1250

CASA NUEVA ALQUILO, RIO DE JAneiro ... hall, baño y ser...

CHALET ALQUILO Y COMODIDADES, Av. Alvear 16 ... tratar al mismo ... papel.

CASA RECIEN TERMINADA, ... con ... aguas, Humberto ...

CHALECITO ALQUILO EN VILLA DEvoto, tratar ... Alvear 1114, J. Garcia.

CASAS, CASITAS, LOCALES Y DEMAS ... patios, datos Pan ... v18

CASA ALQUILO ... PIEZAS CON TODAS comodidades ... luz eléctrica ... se alquila, todo el día, 20 ..., tratar de 1 ... v18

ALQUILER DE CASAS Y LOCALES

CASA SE ALQUILA A 7 CUADRAS DE plaza Flores, 3 piezas, un buen galpón, con parral en el patio, Merlo 2885, tratar 25 de Julio 590. v17

CASITA NUEVA, COMPUESTA DE SAla, 2 habitaciones, pieza de madera de 7 metros, cocina, etc., alquílase en 80 $, Fraga 1425, Villa Ortúzar. v17

CASITA MONROE 4136, DE 3 PIEZAS y 1 chica, baño, cocina, w. c., mucho fondo, gran parral, tren y tranvía, llaves al lado, tratar Charruchaga 1126. v17

CASA RECIEN TERMINADA, 4 DORMItorios, comedor, baño, molino y demás comodidades, se alquila en 120 $, Carranza 1531. v17

CASAS NUEVAS, MODERNAS, DE 5 HAbitaciones y comodidades, con ascensor se alquilan, Pozos 131-145, tratar Eugenio Duman y Cía., Victoria 373. v19

CHALET NUEVO, 7 HABITACIONES, agua corriente, baño, jardín, etc., delante de la estación Coghlan, Nahuel Huapí 3845, alquiler 160 $. v18

CASA REGIA CON TODAS COMODIDAdes, se alquila, Yatay 428, para verla de 2 á 4 p. m., tratar Valentín Gómez 363. v18

CASA 5 PIEZAS, baño, SOTANO, GAS y aguas corrientes, sobre la estación Flores, Terrada 242, alquílase, de 9 á 11 y de 2 á 5. v18

CASA ALQUILO, EN FLORES, GAVIlán 723, en 100 $, compuesta de 6 habitaciones, jardín adelante y atrás, verla y tratar hoy de 8 á 5.

CASA SE ALQUILA EN 50 $, 3 PIEZAS y demás comodidades, Saraclaga 4565; llaves en el almacén de la esquina; tratar Pichincha 393. v19

CASA CHALET ALQUILO EN 90 $, EN la capital, á 1/2 cuadra de Villa Lugano, datos al jefe de estación, tratar 2161 Corrientes. v18

CASA CHICHE ALQUILO, COMO PARA novios, nueva, con todas las comodidades, en lo mejor de Flores, muy barata, M. de Andés 2207. v17

CASA MODERNA DE ALTOS, CON TOdas las comodidades, 7 habitaciones y 2 de servicio se alquila, Venezuela 2771, tratar Catamarca 462. v19

CASA-QUINTA ESTILO CHALET EN CAballito, se alquila 180 $, 8 piezas, jardín, 1.700 varas de terreno, comodidades, Yerbal 1551, tratar Tacuarí 228.

CASA AL NORTE BAJA, SIN ALTOS, se alquila, General Guido 251, Las llaves Avenida Quintana 335, tratar Rivadavia 620, escritorios 27 y 28, de 12 á 6 p. m. v17

CASA NUEVA SE ALQUILA, 1er. PISO, 8 piezas decoradas, gas, luz eléctrica y timbre en todas, agua caliente en el baño y pileta, 300 $, Perú 1525, tratar Chacabuco 340.

CASITA INDEPENDIENTE, CON FRENte á la calle, se alquila, consta de sala, comedor, 2 dormitorios, pieza servicio, cocina, baños, etc., Sarmiento, antes Cuyo, 2337. v19

CASA BAJA Y DOS DE ALTOS, RECIEN construídas de 5 y 6 piezas, vestíbulo, patios, cuartos para servicio, baño y demás comodidades, se alquilan en la calle Godoy Cruz 2545 y 2547, entre Güemes y Santa Fe (Palermo).

CASA ESPLENDIDA SE ALQUILA, CANgallo 1723, apropiado para sanatorio compañías ó dos familias que quieran vivir juntas ó independientes, tratar Suipacha 50, de 1.30 á 4 p. m. v17

CASA 7 PIEZAS, RECIEN CONSTRUIDA, agua semisurgente, jardín, árboles frutales, alquilo en $ 135, calle Caballito 731, entre Tramway y Avellaneda, razón, Corrientes 2806. v21

CASA NUEVA, MODERNA, ALQUILO, Juncal 1946, una cuadra Callao, compuesta de sala, antesala, escritorio, hall, vestíbulo, comedor y 7 dormitorios, 2 grandes piezas de servicio, dos baños, terraza, con pileta, espaciosa cocina, luz eléctrica, agua caliente, ascensor, pisos encerados, toda decorada y empapelada. v21

DEPARTAMENTO 4 PIEZAS, ALQUIlase, Pasco 587.

DEPARTAMENTOS FLAMANTES Y confortables, alquílanse, Cangallo 3684.

DEPARTAMENTOS DE 2, 3 Y 4 PIEZAS se alquilan, Canning 3514. v18

DEPARTAMENTO DE 3 PIEZAS SE alquila por 60 $, Cangallo 3598.

DOS SALAS Y LOCAL 3xs SE ALQUIlan, Pavón 1312. v18

DEPARTAMENTO MODERNO ALQUILO, Tucumán 1544. v17

DEPARTAMENTO MODERNO ALQUILO, Ayacucho 1045. v17

DEPARTAMENTOS DE 80 Y 90 $ SE alquilan, Venezuela 2354. v17

DEPARTAMENTO, 3 BALCONES, CINCO habitaciones, alquílase, Solís 1707. v17

DEPARTAMENTO LINDO CON TODAS comodidades se alquila, Solís 615. v17

DEPARTAMENTO SE ALQUILA CON 4 piezas y servicios, Pozos 1636 (altos). v18

DEPARTAMENTO SE ALQUILA DE 3 piezas y demás comodidades, Méjico 3342. v17

DEPARTAMENTO DE 2 PIEZAS ALquilo, Méjico 2559, tratar Pueyrredón 1752.

DEPARTAMENTO CENTRAL Y ELEgante, casa nueva, se alquila, Alsina 1150. v18

DEPARTAMENTO INDEPENDIENTE de una pieza se alquila para matrimonio solo en 45 $, Estados Unidos 1810. v17

DENTISTAS, MEDICOS, SE ALQUILA departamento por 200 $, Viamonte 1706. v17

DOS CASAS DE 9 HABITACIONES SE alquilan en bulevar San Juan, tratar San Juan 2520. v18

DEPARTAMENTO DE 3 PIEZAS Y COmodidades en 75 $ alquilo, Yerbal 441, Caballito; tratar B. Mitre 2600. v18

DEPARTAMENTOS ALTOS CON TErraza se alquila en 70 $, Entre Ríos 410.

DPTO. BAJO, CENTRAL, 4 PIEZAS, alquilo, Estados Unidos 1032, tratar B. Irigoyen 1612.

DEPARTAMENTO ALSINA 1743, ALQUIlo, moderno, 5 piezas y demás comodidades; lo entregaré pintado; tratar Talcahuano 1180, $ 110. v18

DEPARTAMENTO A LA CALLE, DE 4 habitaciones y dependencias, aguas corrientes, se alquila, Colombres 1062, precio 75 $.

DEPARTAMENTO DE 2 PIEZAS CON balcones, cocina y comodidades 50 $, Estados Unidos 1223, 2o. piso, no hay papel.

DEPARTAMENTO EN CASA RESPETAble, alquílase á corta familia, 4 piezas, comedor, electricidad, comodidades independientes, Santa Fe 2519, altos. v18

DEPARTAMENTOS RECIEN CONSTRUIdos de dos y tres piezas y demás comodidades se alquilan, Godoy Cruz 2651, entre Santa Fe y Güemes é Independencia 3739.

DEPARTAMENTOS SE ALQUILAN, UNO de $ 60, Serrano 1362, otro de $ 70, Gral. Soler 1326, tratar Gral. Paz 673, esq. F. Lacroze. v18

DEPARTAMENTOS DE 2 A 4 PIEZAS y servicio, con agua corriente y caliente, en los baños, y casa al frente, se alquilan, Ferrari 239 al 41, continuación de Lavalleja, Parque Centenario, tratar en la misma, de 8 á 4 p. m. v20

EN BELGRANO ALQUILASE IBERA 2128, en 80 $, 5 piezas, cocina, fondo.

ESQUINA PARA NEGOCIO O DEPOSITO, alquílase, Garay 701, tratar 715.

ESPACIOSO LOCAL PARA NEGOCIO se alquila, Sarmiento 1538, antes Cuyo.

EN BELGRANO, ALQUILO, AMENAbar 2859, sala, comedor, 4 piezas, vestíbulo, baño, cerca Santa Fe, barato. v17

ESQUINA NUEVA, PARAJE ESPLENdido, alquílase, Nahuel Huapí esq. Estomba, estación Coghlan. v18

ESMERALDA 941, ALQUILANSE DEpartamentos, Administración de Propiedades, F. L. Basset, Cangallo 666.

EN SAN MARTIN, SE ALQUILA UNA casa con sala, dos piezas y cocina, Rivadavia 272, tratar Cerrito 672. v18

ESPLENDIDO DEPARTAMENTO, 2 PIEzas, á la calle, demás comodidades, alquílase, Perú 165.

ESPLENDIDO DEPARTAMENTO 4 piezas alquílase á personas decentes, 75 pesos, Gallo 29?. v18

EN CASA DE POCA FAMILIA SE ALquila un departamento de altos, 2 piezas, baño, cocina, patio, calle Almagro 1461. v17

EN CUBA 3169 SE ALQUILA LINDA casa con jardín, á 1 cuadra de la estación Núñez y junto al tranvía, precio 59 pesos. v17

ESMERALDA 998, ALQUILANSE DEpartamentos, Administración de Propiedades, Francisco L. Basset, Cangallo 666.

ESPLENDIDA CASA, 7 PIEZAS, COCIna, cuarto de baño y muchas comodidades con 20 varas de fondo, se alquila, Cochabamba 3245.

ESQUINA GRANDE Y MODERNA ALquilo, con 1 piezas grandes y 3 chicas, con toda comodidad, instalación eléctrica, Méjico 3701. v18

ESPLENDIDO LOCAL SE ALQUILA para negocio, con dos piezas, cuarto de baño y gran sótano para depósito, Ferrari 11?, visitar de 11 á 12 ó ... y tratar Cangallo 815. v22

GRAN GALPON SE ALQUILA PARA depósito ó industria, Lavalle 419.

GALPON SE ALQUILA, MEJICO 2619.

GALPON PARA DEPOSITO O INDUStria alquilo, central, Corrientes 1910. v17

GALPON Y CORRALON CON 4 PIEZAS y comodidades se alquila con contrata, Fr. Beltrán 2?. v17

GALPON CON PESEBRERA, PIEZAS ... 6 baños ... se alquila ... Constitución 2???.

HERRERIA DE CABALLOS SE ALQUILA por enfermedad del dueño, Cabildo 101.

LOCAL CON ESPACIOSO SOTANO SE al... tratar Salta 17

LOCAL CON SOTANO Y VIDRIERA en ... v17

LOCAL CON SOTANO SE ALQUILA, ... v18

LOCAL CON CONTRATA DE 4 años al... alquila, Charcas 1911. v18

ALQUILER DE CASAS Y LOCALES

LOCAL SE ALQUILA CON SOTANO, Rivadavia 3533, esquina Cadi Carnet. v19

LOCAL SE ALQUILA, RINCON 177, para tratar Rivadavia 729, escritorio 14. v19

LOCAL PARA NEGOCIO ALQUILASE, Venezuela 1441, tratar Av. de Mayo 1378.

LINDO DEPARTAMENTO DE 7 PIEZAS central, como para familia, se vende por el valor de los muebles, Cangallo 747.

LOCAL Y UN DEPOSITO CONTIGUO, se alquilan, con ó sin contrata, Paraná 445 y 447, tratar 441. v18

LOCAL CON HABITACIONES, COCHEra, pesebres y depósitos se alquila, Trelles y Tres 156; cerca de Rivadavia. v17

LOCAL ESQUINA ALQUILO PARA NEgocio y familia, en 80 $, Arenales 198, quinta por la Avenida Mitre al 1300, Avellaneda. v17

LOCAL SE ALQUILA AMPLIO, DOS hermosas vidrieras, paraje central, comodidad para familia y se venden las vidrieras y los toldos, Esmeralda 873.

LOCAL ESPLENDIDO PARA CUALQUIER negocio, con instalación eléctrica, gran sótano y comodidades para familia se alquila, Charcas 3501 esquina Salguero, verlo de 2 á 4. v18

NEGOCIO EN SITUACION UNICA, frente al Casino, se dejó donde el movimiento comercial es tan importante de día como de noche. Lindo local, Maipú 354, se alquila por 1.500 $ al mes, tratar H. Alcorta, Cuyo 357. v19

PETIT HOTEL NUEVO, ALQUILO RIObamba en 350 $. Cuartelito 67, cerca de Avenida Alvear, tratar Saavedra 40. v19

PARA BOTICA SE ALQUILA ESPLENdido local, alquiler barato, la farmacia más cercana dista 15 cuadras, verlo y tratar Provincias Unidas 5899. v17

REMATADORES: LOCAL GRANDE Y comodidades alquilo, Corrientes 2328, llaves al 2330. v18

SE ALQUILA UNA CASA CON 5 PIEzas, Rosario 142. v18

SE ALQUILA ESQUINA PARA CUALquier negocio, Victoria 5700. v18

SE ALQUILA CASA, 7 PIEZAS GRANdes, Rivadavia 3153, 200 $. v19

SE ALQUILA CASA, CON TODAS COMOdidades, Cuba 2558, Belgrano. v18

SE ALQUILA UN FONDO, ALMAGRO 561.

SE ALQUILA UN GALPON, S. CARNOT 529. v19

SE ALQUILA UN SOTANO, HUMAHUAca 399. v19

SE ALQUILA UN LOCAL Y PIEZAS, Alsina 1263.

SE ALQUILA O SE VENDE UNA HErrería, para caballo, Larrea 626. v19

SE ALQUILA UNA CASA CHICLANA número 3751. v18

SE ALQUILA UN GRAN NEGOCIO PAra cualquier cosa, Lapida 325.

SALON 10 POR 20 Y COMODIDADES para familia, alquilo, Urbanda 3519. v19

SE ALQUILA LOCAL BARATO, PARA taller, Ayacucho 575.

SE ALQUILA CASA DE ALTOS, LUjosa, Rioja 1636. v18

SE ALQUILA CASA DE ALTOS, NUEVA, con seis habitaciones, Caseros 2907.

SE ALQUILA DEPARTAMENTO, Bmé. Mitre 1119. Tratar Rivadavia 722. v19

SE ALQUILA UN DEPARTAMENTO, Andes 436. v17

SE ALQUILA CASITA EN FLORES, Portela 368, tratar Alsina 2025. v17

SE ALQUILA GALPON Y PIEZA, PARA fábrica ó taller, Gorriti 227. v20

SE ALQUILA UNA CASITA, MERLO 2226, Flores. v17

SE ALQUILA UNA CASA, CON SALA Y 4 piezas, Paraguay 4829. v17

SE ALQUILA UN SALON CON DOS piezas y cocina, Cangallo 4059. v17

SE ALQUILA DEPARTAMENTO DE DOS piezas, Jujuy 254. v17

SE ALQUILA GALPON CON 3 PIEZAS en 110 $, Miriñay 1739. v17

SE ALQUILA GALPON CON CONTRATA Solís 2049, tratar San José 1902. v22

SE ALQUILA CASA SOLIS 1499, LLAves Solís 1153. Tratar Rivadavia 722. v19

SE ALQUILA CASITA, EPUYEN 566, con agua corriente, tratar Caoua 507. v17

SE ALQUILA UNA CASA DE NEGOCIO en medio de dos casas de inquilinato, Deán Funes 1085.

SE ALQUILA CASA, 2 PIEZAS Y COCIna, aguas corrientes en 35 $, San Martín, Alvear y Mitre, núm. 15. v18

SE ALQUILA CASA CON AGUAS corrientes, Estados Unidos 3867, tratar Junta 1243. v18

SE ALQUILA COCHERIA, COMODIDAD para 20 caballos y cuatro coches, tratar Chiclana 3760. v18

SE ALQUILA LA CASA COCHABAMBA 4036, las llaves en el almacén de la esquina; tratar Paraná 1145. v19

SE ALQUILA LOCAL PARA NEGOCIO Y comodidades para familia, Corrientes 4035-39. v18

SE ALQUILA CASA 4 PIEZAS Y DEpendencias, con tranvías á todas direcciones, Cabuaia 3516. v18

SE ALQUILA CASA DE ALTOS, CON TOdas comodidades, Rivera esquina Malabia. v17

SE ALQUILA PETIT HOTEL PARA corta familia, French 2120, ver de 2 á 4.30, tratar en el mismo. v18

SE ALQUILA GRAN ESQUINA, PROPIA para confitería, bar, billares, Independencia 2899. v17

SE ALQUILAN DOS CASAS UNA DE altos y otra de bajos, Rondeau 3560 y 62, tratar Suipacha 10, escritorio 12. v17

SE ALQUILA UNA CASA PARA NEgocio, con contrato y con instalaciones y mostradores, Santa Fe 5018, llaves 5016. v17

SE ALQUILA CASA MODERNA, NUEVA, compuesta de 5 piezas, precio 120 $, calle Ramos Mejía 615, esq. Río Janeiro. v17

SE ALQUILA UNA CASA CHICHE con dos dormitorios, comedor y demás comodidades, Directorio 2054 entre San Pedrito y Quirno, las llaves Quirno 376. v17

SE ALQUILA CASA EN BELGRANO, para corta familia, moderna, con toda clase de comodidades, Obligado 2210, á una cuadra de la plaza. v17

SE ALQUILA UNA CASA CON TRES dormitorios y un comedor, cuarto de baño y demás comodidades, Olaguer 3177, tratar Avilés 3254, Belgrano. v17

STUD NUEVO ALQUILO Y BOCS, aguas corrientes y demás comodidades, Fco. Lacroze 1979, tratar Corrientes 845, escritorio 2, de 2 á 6 p. m. v17

SE ALQUILA CASA ELEGANTE NUEVA con 6 habitaciones, vestíbulo, 2 piezas de servicio, gas, aguas corrientes, etc., Directorio 1632, Flores. v17

SE ALQUILA CASITA, SALA, TRES piezas y comodidades, calle Rojas y Paseo de Ortega 567; las llaves al 570; tratar Humahuaca 656; precio $ 110. v17

SE ALQUILA UNA ESQUINA MODERna, con 4 piezas grandes y demás comodidades, abierta de 2 á 4 p. m., Tramway 2300, en Flores, al Norte. v18

SE ALQUILA UNA CASITA PARA NEgocio, el salón con grandes vidrieras, 2 piezas y una de servicio, Loyola 591, por 100 pesos con contrato. v19

SE ALQUILA CASITA DE 3 PIEZAS, Formosa 590, á 2 cuadras de Rivadavia, tratar Charcas 702, ó en la misma, Caballito. v21

SE ALQUILA CASITA CON CONTRATA, dos piezas, cocina, galponcito y fondo, verla y tratar en la misma de 9 á 11 y de 1 á 5, Río de Janeiro 1617.

SE ALQUILA CASITA CHICHE, DE 4 piezas, cocina, cuarto de baño y demás comodidades, en 67 $, tratar Rioja 771, Argerich 1235, Flores. v17

SE ALQUILA UN GRAN LOCAL PARA negocio en la calle Rivadavia 6636, con comodidad para familia. Se puede visitar todos los días. v20

SE ALQUILA LOCAL CON 4 O 5 HABItaciones y todas comodidades, Canning 2191 al 2193; verlo todo el día, tratar Victoria 3?. v19

SE ALQUILA CASA NUEVA MODERNA, con todo confort, vestíbulo, 4 habitaciones y demás comodidades, Montevideo 250. v18

SE ALQUILA EN LA CALLE DIAZ Vélez 376, una casa recién construída con 8 habitaciones y dos para servicio para familia ó consultorio médico para la que es muy apropiada.

SE ALQUILA LOCAL, ESQUINA, CON sótano, comodidad para fábrica ó negocio, instalación eléctrica, gas y agua corriente, Provincias Unidas 396, tratar al 398. v17

SE ALQUILA CASA BAJA SIN ALtos con 5 habitaciones y dependencias e instalación de agua caliente, para baño, 250 y por mes, Victoria 1939. v17

SE ALQUILAN ESPLENDIDOS DEPARtamentos, Santa Fe 2502, núm. 5, Laprida 1361, núms. 1, 2 y 3, precio 110 $ ... comodidades, tratar Laprida 1360, de 11.30 á 1 ... v19

SE ALQUILA CORRALON CON 3 PIEzas y comodidad para familia, capacidad para 18 caballos, Humboldt 1529, entre ... y Gorriti, tratar San Juan 1???, de ... á 11 y de 2 á 4. v18

SE ALQUILA HERMOSA CASA PLAnta ... con sala, comedor, 4 dormitorios, baño, etc., gas, luz eléctrica, agua corriente, closets, etc., verla y tratar de ... v19

SE ALQUILA EN WILDE A DOS CUAdras del tranvía á Quilmes, una quinta toda cercada de alambre con frutales, galpón, barro ... de material. Llaves almacén Las Palmas, tratar San Juan 1???. v19

SE ALQUILA EN LA CALLE ALSINA A una cuadra de la plaza del Congreso y para familias, una casa compuesta de 15 piezas y demás comodidades, abierta todo el día todo el día. v18

SE ALQUILA CASITA EN FLORES, piezas, 2 dormitorios, pieza de servicio demás comodidades, á dos pasos de la estación del tren y Rivadavia en la esquina, tratar Cuba 522.

ALQUILER DE CASAS Y LOCALES

SE ALQUILAN DE CASAS ESPECIAles para pensión de 5 piezas cada uno, con todas comodidades al lado del teatro Casino, Maipú 350 y 357, juntas ó separadas, para tratar ocurrir Maipú 354.

SE ALQUILA CASA HABITACION, Bartolomé Mitre 2167, segundo piso, 14 piezas, luz eléctrica, agua caliente y demás comodidades, llaves en la misma; tratar de 12 á 2, Cangallo 1856 y de 3 á 5, Méjico 2?. v21

SE ALQUILA UN HERMOSO CHALET con jardín y molino en el sitio más pintoresco de Colegiales para larga familia, calle Crámer 315, las llaves en el número 317, para tratar Victoria 562, Buenos Aires. v18

SE ALQUILA UNA LINDA CASA DE 3 piezas muy grandes en el pueblo de Florida á dos cuadras de la estación F. C. B., calle Mitre al lado de la de Uriburu; las llaves en la esquina; tratar Victoria 862, Buenos Aires. v18

SE ALQUILA CASA DE DEPARTAMENtos en la calle Rivadavia 6650, compuesta de 3 dormitorios y comedor, cuarto baño con toda la instalación completa y agua caliente, cocina de hierro, pieza para servicio, w. c., instalación de luz eléctrica y artefactos en todos los dormitorios. v20

TERRENO ALQUILO, DOY CONTRATO, hay portón, Díaz Vélez 1266.

TUCUMAN 512, ESQUINA SAN MARtín, se alquila casa de altos, moderna y de lujo, ascensor y calefacción, hall, 12 piezas principales, 5 de servicio, 5 cuartos de baño, lavadero, etc., precio 1500 $, llaves Florida 679. v19

UNA CASA Y UN DEPOSITO SE ALquila, calle Brandsen 1408 y 1412 entre Montes de Oca ó Isabel la Católica, tratar de 8 á 10 a. m. v19

HOTELES Y CASAS DE PENSION

A TOMAR PENSION Y PIEZA AMUEblada, en familia española, Cerrito 78, A 35 $ PENSION, CON CAMA Y PIEza 45 $, en familia, Lima 541.

A FAMILIAS, PASAJEROS, CAMA Y comida por día $ 2, 2.50 y 3; por mes 50, 55 y 60 $, gran comodidad por el nuevo ensanche del hotel, Méjico 557 al 63. v18

BUENA PENSION ITALIANA, Corrientes 852. v19

BUENA PENSION DARIA FAMILIA distinguida italiana, á caballeros, Entre Ríos 925. v17

BUENA PENSION CON PIEZA DE 45 A 70 $, sola de 25 á 40, hay piezas para familias, Rivadavia 1977. v18

CON O SIN PENSION ALQUILO PIEZA recién amueblada, á persona respetable, único inquilino, Junín 1350. v18

CASA DE FAMILIA DA PENSION Y cama, comida inmejorable, á precios baratos, continuamente limpio, Carlos Pellegrini 211, 1ro. v17

DOY PENSION Y PIEZA AMUEBLADA á matrimonio ó caballeros, Chacabuco 393.

DESEO TOMAR PENSION EN UN RAdio de 8 cuadras Cochabamba 3000, R. M., Charcas 2310.

DOY BUENA PENSION CON PIEZA amueblada y se reciben pensionistas en casa de familia vasca, Ayacucho 36, 3o. izquierda. v17

EN FAMILIA SE DA PENSION, Constitución 1764, dpto. 8.

EXCELENTE PENSION PARA CABAlleros y familia, casa ventilada, Uruguay 160. v18

EXCELENTE PENSION DOY A $ 40, con hermosa pieza amueblada $ 80, en familia, luz eléctrica, todas comodidades, 1240 Charcas. v17

FAMILIA ITALIANA DA BUENA PENsión á 1 ó 2 señores, Alberti 273. v17

FAMILIAR PENSION DOY, CON O SIN sala, pieza amueblada, C. Pellegrini 125. v17

HOTEL MONDARIZ, VICTORIA 946, Pasajeros $ 3 días, pensionistas $ 50 y 35 á mes. v19

HOTEL CENTENARIO, CORRIENTES 1619, piezas para pasajeros á precio módico, comida italiana á $ 2 diarios. v23

HAY PIEZA AMUEBLADA Y PENSION de 1a. clase en casa de familia argentina, para gente seria y muy decente, Rivadavia 3619. v19

HOTEL PORTONES de PALERMO, EL sitio más pintoresco de la ciudad, alquila piezas desde 1.50, da pensión y á la carta, á precios módicos, Santa Fe 4182, plaza Italia. v19

PENSIONISTAS SE RECIBEN, CASA DE familia, Andes 1015. v21

PENSION A LA CATALANA, CASA DE familia, Suipacha 554, dep. 1. v21

PENSION Y PIEZA AMUEBLADA DOY en 50 $, Carlos Calvo 1164.

PENSION Y PIEZA AMUEBLADA ofrece casa familia, Esmeralda 928. v17

PENSION SE DA SOLA O CON PIEZA á caballeros, en familia, Chile 945.

PENSION SIN PIEZA SE DA EN FAmilia, Cuyo 1914, 2o. v17

PENSION SOLA O CON PIEZA O SAla amueblada, familia, Perú 571. v20

PENSION EN FAMILIA, española, HAY pieza con muebles, Córdoba 2086. v17

PENSION Y PIEZA AMUEBLADA ALquilo, confort moderno, Tucumán 664, 1er. piso. v24

PENSION BUENA DOY EN CASA ESpléndida de familia, Paraná 358, piso 1o. derecha. v19

PENSION, PIEZAS ALQUILANSE, baño caliente, familia francesa, Chacabuco 357. v19

PENSION FAMILIAR Y PIEZA AMUEblada á dos caballeros ó matrimonio, Bolívar 333, 2o. v20

PENSION DOY CON MUEBLES, A UN compañero de pieza, en 65 $, familia argentina, Paraná 136.

PENSION DE 1a., CASA FRANCESA, SE da pensión, media pensión, Maipú 188, 2o. piso. v31

PENSION Y PIEZA SE DA EN CASA de familia para uno ó dos caballeros, Moreno 1051. v17

PENSION A 35 y 40 $ CON PIEZA amueblada 70, matrimonio 100, en familia, Córdoba 856.

PENSION, MEDIA PENSION, DOS piezas, con ó sin muebles, Esmeralda 286. v18

PENSION Y PIEZAS, ALQUILANSE, hay comedor reservado para señoras y señoritas, precio módico. Familia francesa, cambio de dueño, Corrientes 441. v17

SE DA PENSION A PIEZA, FAMILIA española, Alsina 1323. v19

SE DA PENSION A PRECIOS MODICOS, con ó sin pieza, Esmeralda 690.

SE RECIBEN PENSIONISTAS EN casa de familia, Rivadavia 1932, 1er. piso. v20

CASAS Y HABITACIONES BUSCADAS

BUSCO EN LA capital ó Belgrano pieza bien amueblada, con todo confort moderno, con ó sin pensión, de preferencia en casa alemana ó inglesa, letra C, poste restante, correo.

CASITA DE 2 A 4 PIEZAS, COMODA, alquilaría, con preferencia en Almagro ó Caballito, escribir, Inti, Vélez 213.

COMEDOR O PIEZA GRANDE PRECISO para el 1o. de Septiembre, á cuadras plaza de Mayo, ofertas Pavón 2577. v17

CASA DE 4 A 5 PIEZAS, SE DESEA alquilar en el radio Entre Ríos y San Juan á Callao y Santa Fe y de estas hasta Pueyrredón, diríjase N. N., Maipú 392. v19

CASA DESEO ALQUILAR, NUEVA O recién pintada, baja, sin altos, aseada, ventilada, radio hasta 14 cuadras más ó menos de ..., corta familia, pago y garantía á satisfacción, diríjase por carta ó personalmente hasta la 1 p. m., á S. R. hotel España, pieza 25?. v19

DESEO DOS PIEZAS EN CASA DE familia decente que no excedan de 60 $, por carta L. F., Garay 419. v18

DESEO PIEZA SIN MUEBLES Y PENsión, en casa de familia, prefiero central, Torres. Chil 1765.

DESEO ALQUILAR EN CASA DE FAmilia, 3 piezas, radio de S. Juan á Alsina y de Entre Ríos á ... diríjase por carta á F. S., Independencia 1252.

DESEO ALQUILAR UN DEPARTAMENto de tres piezas cómodo para corta familia que no diste más de 5 á 6 cuadras de la calle 25 de Mayo 373 donde espero referencias por carta ó personalmente, luego diríjase sus ... piezas, señor Marina. v17

ESCRITORIO AMUEBLADO DESEO alquilar, pero si alquilo en sociedad, por carta, Venezuela 2254, Carlos Distel.

HABITACION SECA, VENTILADA, CON ... á cocinar, desea señorita digna ... en buena familia ... oferta muy moderado, J. M., poste restante, correo central 15.

MATRIMONIO CON 2 CHICOS, BUSCA pieza sin muebles ... 10 cuadras plaza Mayo, M. R. ... Correo.

PIEZA AMUEBLADA, ECONOMICA, desean dos caballeros ... á pocas cuadras del 3300 de Tucumán ... v18

QUINTA DESEO ALQUILAR ENTRE Núñez y Martínez, cerca de la ... por temporada ó por año ... Cangallo 594. v17

SE DESEA UN pequeño LOCAL Y PIEza de ... con una comodidad ... como para instalar un café ... tratar Alsina 2?. v17

SEÑORA SOLA, DECENTE, FORMAL, desea pieza en casa de familia ... contra condiciones, casa de respeto, por escrito al correo central al poste restante, bajo las iniciales L. ... radio Norte. v17

SE DESEA ALQUILAR CASA 4 PIEZAS cómoda, y dentro de ... el radio ... de San Juan hasta Belgrano y de Entre Ríos á ... Garantía en ... Brasil, Paseo Colón 1??. v17

TRES ESTUDIANTES, SERIOS, DESEAN dos piezas amuebladas con ó sin pensión. Prefieren ser únicos inquilinos. Diríjanse ... Defensa 431.

UN MOZO EMPLEADO NECESITA ... una pieza en casa de familia ... pensión ... Correo ...

ALQUILER DE HABITACIONES

ALQUILASE PIEZA AMUEBLADA, CON con ó sin pensión, Junín 1273.
ALQUILASE UNA PIEZA PARA hombre solo, Ituzaingó 2027, dpto. A.
ALQUILASE PIEZA BARATA PARA ESCritorio, Alsina 477. v19
ALQUILASE PIEZA A MATRIMONIO O caballeros, Lima [illegible]
ALQUILASE COMEDOR AMPLIO A personas mayores, Lima 648.
ALQUILASE PIEZA Y COCINA, PASCO 39.
ALQUILASE PIEZA A PERSONAS mayores, Méjico 1864. v19
ALQUILASE SALA Y ANTESALA A personas mayores, Méjico 1860. v18
ALQUILO PIEZA AMUEBLADA A 1 O 2 en casa de familia, Lima 757.
ALQUILASE PIEZA AMUEBLADA, casa familia, Lima 646.
ALQUILO PIECITA A señor SOLO, casa de familia, Moreno 1984.
ALQUILASE UN ESCRITORIO, VICTORIA 978.
ALQUILO DOS PIEZAS CHICAS 15 $ cada una, Pozos 1160.
ALQUILO CENTRAL 1 PIEZA, CON Todas comodidades, Solís 239.
ALQUILASE UNA PIEZA, PARA HOMbre solo, Santa Fe 1816.
ALQUILASE UNA PIEZA AMUEBLADA, con ó sin pensión, Corrientes 1511.
ALQUILO SALA Y ANTESALA, ÚNICO inquilino, Rincón 1130.
ALQUILASE PIEZA AMUEBLADA Y con pensión, 80 $, Paraná 972.
ALQUILASE SALA Y ANTESALA, SOlís 481.
ALQUILO ANTESALA A PERSONAS mayores, Andes 1280. v18
ALQUILASE PIECITA A HOMBRE SOlo, Belgrano 2246.
ALQUILASE SALITA AMUEBLADA, INdependiente, Entre Ríos 776.
ALQUILASE SALA Y ANTESALA Y PIEza amueblada, Lima 633.
ALQUILASE UN COMEDOR A PERSOnas mayores, Corrientes 1344. v18
ALQUILANSE MAGNÍFICOS ESCRITOrios, Maipú 15 y 159. v19
ALQUILASE COMEDOR Y PIEZAS, Cevallos 135.
ALQUILASE UNA PIEZA AMUEBLADA, Talcahuano 878. v18
ALQUILASE UN HERMOSO ESCRITOrio grande, Cangallo 827.
ALQUILASE PIEZA LINDA A MAYOres, sin cocina, Perú 1682. v19
ALQUILASE PIEZA A MATRIMONIO O señorita, Río Bamba 39. v18
ALQUILASE PIEZA AMUEBLADA A caballero, Montevideo 769. v19
ALQUILASE SALA Y ANTESALA SIN muebles, 1er. piso, Esmeralda 27.
ALQUILASE SALA PARA ESCRITORIO, Rivadavia 717, tratar Perú 321.
ALQUILANSE DOS PIEZAS AMUEBLAdas, casa de familia, Tucumán 1055.
ALQUILASE PIEZA PARA señor SOLO, en 20 $, Gazcón 381. v19
ALQUILANSE DOS PIEZAS CON MUEbles, Paraná 245. v17
ALQUILASE LINDA SALA VACÍA CON balcón, C. Pellegrini 796. v17
ALQUILASE PIECITA AMUEBLADA, Cevallos 953. v17
ALQUILASE PIEZA CON MUEBLES, casa de familia, B. Mitre 1247. v17
ALQUILASE PIEZA AMUEBLADA, Larrea 1144, altos. v18
ALQUILASE PIEZA GRANDE PARA hombres solos, Bolívar 734. v17
ALQUILO SALA Y ANTESALA A PERsonas mayores, E. Unidos 1142. v17
ALQUILASE PIEZA A HOMBRES O matrimonio solo, Tacuarí 787. v17
ALQUILASE HERMOSA SALA Y COMEdor, Acevedo 2862.
ALQUILO PIEZAS CON PENSIÓN, BALcones á la calle, Corrientes 676. v17
ALQUILASE PIEZA AMUEBLADA CON pensión, Humberto 727. v18
ALQUILASE COMEDOR A MATRIMOnio solo, Cevallos 121. v18
ALQUILASE ESPLÉNDIDA SALA amueblada, C. Pellegrini 674. v17
ALQUILO LINDA PIEZA A HOMBRE solo, Venezuela 1773. v18
ALQUILO COMEDOR A MATRIMONIO solo, único inquilino, Rincón 983. v17
ALQUILO PIEZA A MATRIMONIO, CAsa de familia, Independencia 1476. v17
ALQUILASE PIEZA AMUEBLADA con ó sin pensión, Victoria 1780. v17
ALQUILASE UNA SALITA CON BALcón á la calle, Venezuela 1934. v17
A DOS O TRES compañeros ALQUILO pieza grande, Tacuarí 586. v17
ALQUILANSE PIEZAS PARA ESCRItorios, Chacabuco 78. v19
ALQUILASE PIEZA PARA DOS, PARAguay 2671. v19
ALQUILASE UNA SALA BIEN AMUEblada, en casa de familia, San José 9.
ALQUILASE PIEZA AMUEBLADA, Carlos Pellegrini 456.
ALQUILANSE DOS HERMOSAS PIEZAS, casa de familia, Guatemala 175. v18
ALQUILASE UNA PIEZA, PARA PERsona mayor, Uspallata 135.
ALQUILASE SALITA A PERSONA SOla, Castelli 48. v19
ALQUILO PIEZA AMUEBLADA A CAballero, único inquilino, Salta 609.
ALQUILASE PIEZA PARA HOMBRE solo en 30 $, B. Mitre 1143.
ALQUILANSE DOS PIEZAS, COCHAbamba 1248. v19
ALQUILO SALITA PARA señor SOLO, Charcas 2156. v19
ALQUILASE A HOMBRE SOLO PIECITA chica en 15 pesos, Perú 517, altos.
ALQUILASE RICA PIEZA A MATRIMOnio sin chicos, Charcas 1968. v18
ALQUILO DOS LINDAS PIEZAS BIEN amuebladas, Cerrito 251. v19
ALQUILASE LINDA PIEZA EN CASA de familia respetable, Sarmiento 3637.
ALQUILASE UNA PIEZA, CATAMARCA 216.
ALQUILASE PARA HOMBRE SOLO, 15 $ mensuales, en la sala, Paraguay 1523.
ALQUILO PIEZA A HOMBRES SOLOS, casa tranquila, Chile 1540.
ALQUILO PIEZA SIN MUEBLES A hombres solos, único inquilino, Paraná 539.
ALQUILASE PIEZA GRANDE, Bernardo Irigoyen 476. v18
ALQUILASE PIEZA A HOMBRES SOLOS precios módicos, Alsina 390.
ALQUILASE SALITA CON PENSIÓN, 55 pesos, Uruguay 291. v19
ALQUILANSE PIEZAS ECONÓMICAS, interiores y exteriores, Cuyo 338.
ALQUILASE PIEZA, 35 $, CASA DE FAmilia, Santa Fe 1111, piso 3o.
ALQUILASE SALA Y 1 PIEZA BIEN amueblada á familia, Córdoba 1220. v17
ALQUILASE LINDA SALA O PIEZA con muebles, casa familia, Victoria 1708. v17
ALQUILASE A HOMBRE SOLO UNA pieza en Flores por 15 $, Membrillar 61. v17
ALQUILANSE DOS LINDAS SALAS A la calle, para escritorio, Corrientes 111. v17
ALQUILANSE HERMOSAS HABITACIOnes, con ó sin muebles, Victoria 1089. v17
ALQUILASE SALITA A LA CALLE A persona sola y seria, Cangallo 2644. v17
ALQUILASE LINDA SALITA CON muebles precio módico, San Martín 231. v17
ALQUILASE PIEZA PARA HOMBRE solo ó con compañeros, Tucumán 1555. v18
ALQUILASE UNA PIEZA EN CASA familia, precio módico, Tucumán 2150. v17
ALQUILASE SALA O PIEZA AMUEBLAda, con ó sin pensión, Rivadavia 1576. v19
ALQUILO PIEZA BIEN AMUEBLADA con ó sin pensión, Santa Fe 2269. v19
ALQUILO DOS PIEZAS PARA ESCRItorio á hombres solos, Tucumán 1425. v19
ALQUILASE SALA AMUEBLADA A MAtrimonio, Catamarca 256, primer piso. v19
ALQUILASE PIECITA A HOMBRE solo, amueblada, Paraná 134, primer piso. v19
ALQUILO PIEZA CON PENSIÓN Y otra para dos 100 $ mes, Rivadavia 1141. v19
ALQUILASE SALA A PERSONAS mayores, casa seria, San Lorenzo 371. v16
ALQUILO PIEZA GRANDE $ 19 Prov. Unidas 646, 2 cuadras Rivadavia. v18
ALQUILASE SALA CON BALCÓN, CON ó sin pensión, Boulogne Sur Mer [illegible]
ALQUILASE PIEZA AMUEBLADA con pensión y comodidades, Libertad [illegible]
ALQUILO SALA Y 2 PIEZAS, [illegible] personas solas, Corrientes [illegible]
ALQUILASE LINDA PIEZA á persona sola, Coronel [illegible]
ALQUILASE PIEZA AMUEBLADA, con comodidad de cocina, Paraná 266, bajos. v19
ALQUILASE PIEZA CON BALCÓN á persona, casa de familia, Paso 776. v18
ALQUILANSE DOS PIEZAS, [illegible] Deán Funes [illegible] v17
ALQUILASE EN CASA DE MATRIMONIO [illegible] v21
ALQUILANSE AMUEBLADAS 2 LINDAS [illegible] á hombres solos ó matrimonio solo, [illegible] sin pensión, no hay papel, Cangallo 2713. v19

ALQUILASE ESPLÉNDIDO COMEDOR, en casa de familia, San Juan 3871. v18
ALQUILASE PIEZA CON PENSIÓN A 2 señores, casa familia, Méjico 159. v19
ALQUILO DOS GRANDES PIEZAS CON [illegible] v17
ALQUILANSE SALAS Y PIEZAS amuebladas á toda persona, Talcahuano 431. v19
ALQUILASE SALA Y ANTESALA amueblada, balcón, luz eléctrica para caballero ó matrimonio serio, B. Mitre 658.
ALQUILO LINDO COMEDOR CON DErecho á cocina á matrimonio solo, Viamonte 1320, único inquilino. v19
ALQUILANSE DOS PIEZAS, EN CASA de familia, con comodidades, único inquilino, Cochabamba 3659.
ALQUILO SALA Y ANTESALA A MAtrimonio y una pieza para hombres solos, Belgrano 1916. v18
ALQUILO PIEZA GRANDE, COMODIDAdes, para familia, Rivadavia 3667, departamento 1. v18
ALQUILO SALA Y ANTESALA CASA de familia, para matrimonio solo, Ecuador 524. v20
ALQUILO SALA CON BALCONES, CON muebles, otra chica, en 10 $, Sarmiento 1488.
ALQUILO SALITA INDEPENDIENTE Á hombre, 2 piezas personas mayores, Arenales 1174.
ALQUILO LINDA PIEZA AMUEBLADA, con pensión, á matrimonio ó compañeros, Méjico 519.
ALQUILASE COMEDOR AMUEBLADO y pensión, para dos y piezas para dos, 65 $ cada uno, Callao 328. v18
ALQUILASE SALA O COMEDOR A personas mayores, se piden y se dan informes, Rivadavia 1352, piso 1o.
ALQUILASE SALA, ANTESALA, CON balcón, amueblada, Viamonte 1522, piso 1o., izq. v13
ALQUILANSE DOS PIEZAS, CON O SIN muebles á señor solo, casa de familia, Cangallo 1157, altos. v18
ALQUILO PIEZA AMUEBLADA Y pensión para uno ó dos hombres, Sarandí núm. 27. v18
ALQUILO PIEZA AMUEBLADA, CON pensión á una ó dos personas, familia, Cerrito 56. v18
ALQUILANSE DOS PIEZAS A LA CAlle, á 1 ó 2 caballeros decentes, Cabrera 3209, único inquilino. v18
A 55 $ ALQUILO PIEZA AMUEBLADA, con pensión á un empleado, Méjico número 865. v18
ALQUILANSE DOS GRANDES PIEZAS A personas mayores, cocina sola, Pozos 211.
ALQUILASE SALA Y PIEZA, LAVALLE 2646; comedor, Billinghurst 879; comedor, Carlos Calvo 1756. v19
ALQUILASE ALTOS SALA, ANTESALA, gran balcón, vestíbulo y luz eléctrica, Piedad 716, casa de matrimonio.
ALQUILASE SALA AMUEBLADA, CON todas comodidades, buen sitio, Montevideo 264.
ALQUILO 2 LINDAS SALITAS, CON balcones á la calle á matrimonio decente, Rincón 562. v18
ALQUILASE UN COMEDOR Y PIECITA á señores solos ó personas mayores, se piden referencias, Montevideo 610. v18
A FAMILIA PIEZA Y COMEDOR SEPARAdos se alquilan en casa de familia, Gascón 31. v18
ALQUILANSE 2 PIEZAS PARA MAtrimonio solo, único inquilino, Azcuénaga 929. v18
ALQUILASE HERMOSA PIEZA PARA matrimonio con todas comodidades, Tucumán 1514, depto. 11.
ALQUILO SALA Y ANTESALA A $ 35 Prov. Unidas 845, 2 cuadras Rivadavia 5100. v18
ALQUILASE PIEZA AMUEBLADA, con pensión en familia, Rivadavia 1576, piso 1o.
ALQUILASE SALA GRANDE, DOS PIEZAS, vestíbulo, casa lujosa, para familia ó escritorio ó consultorio, San Juan 4231.
ALQUILO PIECITA AMUEBLADA, BAño caliente, en familia, Almirante Brown 339, altos. v18
ALQUILASE HERMOSA PIEZA PARA escritorio, Esmeralda 61, primer piso, Izquierda. v18
ALQUILASE SALA Y DORMITORIO bien amueblados, con pensión, confort, Córdoba 1057.
ALQUILANSE A 2 CABALLEROS SAlitas amuebladas y pensión, en familia, Defensa 860.
ALQUILASE UNA PIECITA AMUEBLAda, por 35 $, único inquilino, Córdoba 1881. v18
ALQUILASE SALA AMUEBLADA, CON balcones, buena pensión, familia, Tucumán 2332.
ALQUILASE SALA, ANTESALA A personas mayores, cocina independiente, Chile 1554.
ALQUILANSE 2 PIEZAS, baño, COCINA á personas sin niños, único inquilino, Laprida 795.
ALQUILANSE COMEDOR Y 2 PIEZAS muy barato, Progreso 1741, no hay papel. v19
A PERSONA SOLA O PARA ESCRITOrio, se alquila una pieza con balcones á la calle, Venezuela 1411. v18
ALQUILO PIEZAS A CABALLEROS, CAsa tranquila, Chacabuco 243, 3o. departamento 5. v18
ALQUILASE EN CASA DE ALTOS, DOS piezas, con balcón á la calle, Balcarce 1091.
ALQUILO UNA PIEZA AMUEBLADA, con pensión á dos [illegible], en familia española, Cerrito 74.
ALQUILASE UNA PIEZA AMUEBLADA, con balcón, único inquilino, Tacuarí 1041.
ALQUILASE PIEZA AMUEBLADA, PAra caballero solo, con ó sin pensión, Belgrano 1137. v19
ALQUILASE EN 35 $ 2 PIEZAS Y COCIna independiente á personas mayores, Jujuy 1236. v18
ALQUILO SALA CON BALCONES PARA escritorio ó familia, B. Mitre 1395, altos.
ALQUILASE SALA LUJOSAMENTE amueblada á matrimonio ó señores, Balcarce 572.
ALQUILASE PIEZA AMUEBLADA CON balcón, á matrimonio ó señor, Avenida de Mayo 695.
ALQUILASE EN 25 $ UNA PIEZA, A personas mayores, en casa de familia decente, Jujuy 826. v18
ALQUILASE SALA Y ANTESALA, A personas mayores, cocina independiente, Chile 1581.
ALQUILASE PIEZA AMUEBLADA PARA matrimonio ó señores, Valentín Gómez 372. v19
ALQUILO PIEZA A MATRIMONIO O señora sola, Bella Vista 2023, dep. 2, tranvías 86, 88, 54 y 55. v20
ALQUILASE PIEZA AMUEBLADA CON balcón, para caballero solo, con pensión, B. Mitre 1595, 2o. piso, hay ascensor. v19
ALQUILASE UNA PIEZA PARA HOMbre en 30 $, casa tranquila, Ayacucho 929. v18
ALQUILANSE 2 LINDAS PIEZAS BIEN amuebladas, para caballeros solos, Defensa 335, piso 1o.
ALQUILO AMUEBLADA SALA, ANTESALA, juntas ó separadas, cocina independiente, Convención 1625. v19
ALQUILO PIEZA A HOMBRE SOLO, grande é independiente, no hay papel, Bulnes 259. v18
ALQUILASE PIEZA EN CASA DE FAmilia española, con pensión á su elección, Pasaje San Carlos 98, Almagro.
ALQUILASE LINDA PIEZA A PERSOnas solas, único inquilino, Independencia 2541.
ALQUILASE PIEZA AMUEBLADA, PAra hombres solos, casa inglesa, Tucumán 122. v18
ALQUILO COMEDOR Y PIEZAS, PORtón independiente, único inquilino, Estados Unidos 2541.
AVENIDA DE MAYO 676, 4o., DERECHA, se alquila pieza amueblada, ascensor.
AVENIDA DE MAYO 1111, 4o., DERECHA, se alquila sala amueblada, ascensor.
ALQUILASE PIEZA CHICA, AMUEBLAda, hombre solo en 25 $, Arenales 15, plaza Monserrat. v18
ALQUILANSE 2 PIEZAS, JUNTAS ó separadas, para escritorios ó personas solas, Libertad 513. v18
ALQUILASE HERMOSA SALA INDEPENDIENTE, casa de familia, [illegible]
ALQUILANSE PIEZAS, DEPARTAMENTOS para escritorio, consultorio ó familia, Lavalle 364.
ALQUILASE SALA AMUEBLADA y buena pensión, familia decente, Uruguay 1291.
ALQUILASE SALA Y 2 PIEZAS [illegible]
ALQUILO SALA AMUEBLADA [illegible]
ALQUILASE SALA Y ANTESALA [illegible] v17
ALQUILO UNA SALITA CON BALCÓN [illegible] v18
ALQUILASE SALA CON BALCÓN [illegible]
ALQUILASE LINDA PIEZA BIEN amueblada, [illegible] v17
ALQUILASE ESPLÉNDIDAS PIEZAS [illegible]
ALQUILO A CABALLERO [illegible]
ALQUILASE EN ESPLÉNDIDO [illegible] v18

ALQUILASE PIEZA AMUEBLADA con pensión, Rivadavia 1924, subir al segundo piso. v17
ALQUILO SALA CON BALCÓN y 15 pesos, salita en 27 $, Constitución 3067, Rioja y Urquiza. v18
[illegible] á matrimonio sin hijos, Estados Unidos 1317. v18
ALQUILO HERMOSA SALA, 2 BALCOnes, lujosamente amueblada, único inquilino, Moreno 1582. v17
ALQUILASE PIEZA AMUEBLADA A 1 ó 2 personas mayores, Carlos Pellegrini 255, 1o., derecha. v17
ALQUILASE PIEZA AMUEBLADA PAra uno ó dos hombres solos, Alsina número 1345. v18
ALQUILO EN FAMILIA RESPETABLE un dormitorio á caballeros, Córdoba 2665. v17
ALQUILASE HERMOSA PIEZA PARA matrimonio solo, en casa decente, Rincón 258. v17
ALQUILASE SALA Y PIEZA INTERIOR amuebladas y pensión, Av. de Mayo 851 segundo. v17
ALQUILO PIEZA AMUEBLADA, PENsión familia, caballeros ó matrimonio, precio módico, B. de Irigoyen 1126. v17
ALQUILASE PIEZA BIEN AMUEBLAda en casa de familia decente, Defensa 266. v17
ALQUILO COMEDOR MATRIMONIO solo 40 $, pieza á hombre solo 25 $, Tacuarí 1126, bajos. v18
ALQUILASE SALA AMUEBLADA A persona distinguida, familia francesa, Río Bamba 1085, esq. Santa Fe. v18
ALQUILASE COMEDOR ESPACIOSO, excelentes comodidades familias mayores, precio módico, Arenales 2550. v18
ALQUILASE UNA O DOS SALITAS, amuebladas, pensión, familia, Suipacha 203. v17
ALQUILO 4 PIEZAS, 2 AL FRENTE, dos interiores, juntas ó separadas, Moreno 2646. v17
ALQUILO PIEZA CON PENSIÓN A CAballero, Defensa 833, dpto. 1, precio módico. v17
ALQUILASE SALA O PIECITA, CASA tranquila, para hombre solo, 24 de Noviembre 447. v18
ALQUILASE CON PENSIÓN SALA perfectamente amueblada, Corrientes y Montevideo 105. v17
ALQUILASE PIEZA AMUEBLADA PARA matrimonio ó caballero, verla, Méjico 538.
ALQUILANSE PIEZAS CON O SIN muebles á persona decente, en casa respetable, Entre Ríos 1581. v17
ALQUILO SALA, ANTESALA SIN MUEbles, casa de familia y se da pensión, Azcuénaga 1281. v17
ALQUILASE SALA, CON O SIN MUEbles, comedor y piezas, juntas ó separadas, Cevallos 656. v17
ALQUILASE LINDA PIEZA AMUEBLAda á caballero, Entre Ríos 328, no hay papel. v17
ALQUILASE PIEZA, CUARTO DE BAño y cocina en un departamento, San Juan 1886. v17
ALQUILASE LINDA PIEZA A señor O personas mayores en familia, Juncal 1260. v17
ALQUILASE COMEDOR Y UNA PIEZA, separados, con muebles, con ó sin pensión, casa de familia, Belgrano 1387. v18
ALQUILASE UN COMEDOR GRANDE en casa de familia á matrimonio sin niños, comodidad para cocina, se dan y piden referencias, Perú 1280.
ALQUILASE LINDA PIEZA AMUEBLAda, con ó sin pensión, baño caliente, luz eléctrica, ascensor, Paseo de Julio 1260, Retiro, piso 3o., ocurrir piso 4o. v18
A RESPETABLES señoras ó señoritas solas, se alquila en casa de corta familia dos piezas, referencias mutuas, Rivadavia 3783. v19
ALQUILO EN CASA DE FAMILIA Y A hombres solos dos piezas con ó sin pensión, B. de Irigoyen 1628, almacén Bilbaíno. v18
ALQUILASE BARATO A MATRIMONIO sin chicos ó personas mayores, dos ó tres piezas á la calle, en casa nueva, central y de familia, único inquilino, Pringles 318, no hay papel. v19
ALQUILASE LINDA SALA Y OTRA PIEza á la calle con ó sin muebles, á caballeros, se da también pensión, casa tranquila, á 2 cuadras de la calle Santa Fe, Beruti 357. v20
A 1 CUADRA DE CONSTITUCIÓN SE alquilan muy barato 2 piezas amuebladas con buena pensión en casa de familia seria y muy aseada, Caseros 1127, dep. 2. v18
ALQUILASE EN CASA DE FAMILIA bien á personas serias á precio módicos, salón dormitorio, salita todo á la calle, ricamente amueblado, todo confort, Reconquista 541, altos. v19
ALQUILANSE EN EL SEGUNDO PISO de la calle Tucumán 664, una sala y varias piezas lujosamente amuebladas, con pensión para matrimonio ó hombres solos, casa moderna, baño caliente, teléfono y ascensor, etc. No confundir con la pensión Británia. v17
BUSTAMANTE 2167, COMEDOR ALQUIlo, pesos 50, único inquilino.
COMEDOR GRANDE ALQUILASE A personas mayores, Chile 1614.
COMEDOR GRANDE, BARATO, SE ALquila, en casa decente, Canning 1420. v20
COMEDOR LINDO ALQUILASE CASA de familia, no hay papel, Ayacucho 190. v19
COMEDOR GRANDE Y PIECITA SE ALquila á media cuadra de Triunvirato, único inquilino, Plaza 969.
CONSTITUCIÓN 1552, LINDO CUARTO amueblado, claro, con ó sin pensión, piso 35. v18
COMEDOR Y COCINA, ALQUILO A matrimonio ó personas mayores, Paraguay 965.
COMEDOR GRANDE, CON COMODIDAdes, á matrimonio solo se alquila, Humberto 935.
COMEDOR VENTILADO Y SOL, PERSOnas mayores, único inquilino, casa respetable, referencias, Ayacucho 428, altos. v17
COMEDOR LINDO SE ALQUILA PARA matrimonio decente, sin criaturas, en linda casa de familia decente, Chile 1572. v18
CENTRAL, B. MITRE 1555, DEP. 3, SE alquila para empleados en familia francesa, una piecita amueblada $ 22 y otra 35 pesos. v19
DOS PIECITAS JUNTAS PARA HOMBRE solo se alquilan por 10 $, Bermejo 798. v18
DOS SALITAS JUNTAS CON BALCOnes á la calle, cocina independiente, alquilanse, Cangallo [illegible] v18
DOS HABITACIONES Y COCINA independiente, casa particular, alquilo, Victoria 3370. v18
DOS CUADRAS DE PLAZA FLORES, Provincias Unidas 2531, casa espléndida alquilo piezas. v17
DOS PIEZAS, LINDA COCINA Y DEmás comodidades, todo independiente, alquilase á matrimonio solo, único inquilino, Piedras 851.
ESCRITORIOS CALLE ALQUILANSE baratos, Viamonte 1706. v17
ESCRITORIOS CENTRALES A LA CAlle alquilanse, Sarmiento 479. v22
EN 10 $ ALQUILASE ESCRITORIO con luz eléctrica, Perú 165.
ESCRITORIO ESPACIOSO, MUCHA LUZ, entrada regia, alquilo, Pellegrini 1. v19
EN CASA SERIA ALQUILO PIEZA con todas comodidades, San Martín 1196. v19
ESCRITORIOS, PIEZA ESPACIOSA, PAra escritorio alquilase barata, Victoria 724. v19
ESCRITORIOS 3 LINDOS ALQUILANSE juntos, ocurrir Compañía de Seguros [illegible], Florida [illegible] v19
EN FAMILIA VASCA, SE ALQUILA SAla amueblada para dos caballeros con pensión, Méjico 898. v18
EN 75 $ ALQUILO LINDA PIEZA PAra hombre solo, casa decente, B. Mitre [illegible]
EN 75 $ ALQUILASE PIEZA SIN COCIna, [illegible], B. de Irigoyen y Brasil núm. [illegible], dpto. 3.
ESCRITORIOS, 2 SALAS, 1er. PISO Y 2o. piso con ascensor y luz, propio para compañía ó estudio, [illegible], B. Mitre 620. v17
EN CASA DE FAMILIA HONORABLE alquilase comedor á una ó dos personas mayores ó para guardar muebles, [illegible] Tucumán [illegible] v18
ESCRITORIOS SE ALQUILAN. [illegible]
ESCRITORIO MUY CENTRAL SE ALquila [illegible]
EN UNA CASA QUINTA SE ALQUILA [illegible]
EN CASA DE FAMILIA [illegible]
FAMILIA [illegible] v19
FAMILIA DECENTE ALQUILA [illegible] v18
HOMBRE SOLO SE ALQUILA [illegible] v18
HERMOSA PIEZA AMUEBLADA [illegible] v17
HERMOSA Y [illegible] v18
HERMOSA PIEZA AMUEBLADA [illegible] No hay papel.

HABITACIÓN ALQUILASE EN CASA de familia decente y tranquila, Chile 2115, no hay papel. v19
LINDA SALITA CON BALCÓN EN 35 $ se alquila á persona sola, Méjico 627.
[illegible] A HOMBRES [illegible] los, Belgrano 857.
PIEZA PARA HOMBRE SOLO, SE ALquila, Lavalle 858.
PIEZA PARA FAMILIA SE ALQUILA, San Martín 327, B. Aires.
PIEZA PARA FAMILIA SE ALQUILA, Maipú 171.
PIEZA CON MUEBLES ALQUILASE Y con pensión, Tucumán 2067. v24
PIEZA LINDA ALQUILO EN 35 $, PERÚ 1156.
PIEZA GRANDE, PATIO 1o., ALQUILO en 35 $, Bolívar 1185.
PIEZA ESPACIOSA PARA CABALLERO solo, se alquila, 25 de Mayo 764. v18
PIEZA AMUEBLADA ALQUILO, INDEpendiente, 23 $, Loria 65.
PIEZA PARA HOMBRES SOLOS, SE ALquila, San Juan 2051. v25
PIEZAS SE ALQUILAN, PASEO COLÓN 476, edificio nuevo. v17
PIEZAS AMUEBLADAS, SE ALQUILAN, con ó sin pensión, Azcuénaga 933. v18
PIEZA 25 $, ALQUILASE, A HOMBRE solo, Charcas 2156, no hay papel. v17
PIECITA ALQUILASE A HOMBRES solos, Boulogne Sur Mer 759. v17
PIEZA PARA HOMBRE SOLO, NO hay papel, Bme. Mitre 2695. v18
PIEZA MUY GRANDE ALQUILO, ENTRE Ríos 528, no hay papel. v17
PIEZA AMUEBLADA Y PENSIÓN, CASA seria, familia, alquilase, Uruguay 921. v17
PIEZA A LA CALLE PARA UNO O DOS caballeros, único inquilino, se alquila, S. del Estero 1560. v18
PIEZA PARA HOMBRE SOLO, SE ALquila en 20 pesos, Victoria 599, de 8 á 9 a. m.
PIEZA CON MUEBLES A PERSONA sola, alquilase, Constitución 1764, dpto. 5.
SE ALQUILA PIEZA PARA PERSONA sola, Loria 1521. v17
SE ALQUILAN DOS HERMOSAS PIEzas, Charcas 2825. v17
SALA PIEZA CON O SIN PENSIÓN, SE alquila, Av. de Mayo 1072. v28
SE ALQUILA UNA PIEZA, JUNCAL número 1293. v17
SE ALQUILA UNA PIEZA A UNO ó dos hombres, Uruguay 365. v17
SE ALQUILA PIEZA AMUEBLADA, CON ó sin pensión, Ayacucho 453. v17
SE ALQUILA UNA PIEZA BARATA PAra señora sola, Álvarez 1355. v17
SE ALQUILA COMEDOR PARA HOMbres solos, Juncal 1676. v17
SE ALQUILA SALA GRANDE, Ituzaingó 384. v17
SE ALQUILAN DOS LINDAS PIEZAS, A. v. Oficios 139. v17
SE ALQUILA UNA PIECITA, CASA DE familia, Charcas 775. v17
SE ALQUILA SALITA PARA HOMBRES ó escritorio, Chacabuco 760. v17
SE ALQUILA UNA PIEZA, CHACABUCO 1637. v19
SE ALQUILA UNA ESPLÉNDIDA Y cómoda sala, Bolívar 892. v18
SE ALQUILA UNA PIEZA AMUEBLAda con pensión, Piedras 614. v18
SE ALQUILA LINDA SALA, AGUA COrriente, Victoria 4060. v17
SE ALQUILA UNA PIECITA, ALSINA 1986, derecha. v18
SE ALQUILAN PIEZAS PARA HOMbres, Tucumán 618. v17
SE ALQUILA UN COMEDOR GRANDE con cocina, Córdoba 1859. v17
SALA GRANDE AMUEBLADA SE ALQUIla en 90 $, Uruguay 74. v18
SE ALQUILA PIEZA AMUEBLADA EN 50 $, Tucumán 257. v18
SE ALQUILAN DOS PIEZAS PARA corta familia, Corrientes 4187. v18
SE ALQUILA UN COMEDOR, HUMBERto 1o 1670.
SE ALQUILA PIEZA CON MUEBLES Y pensión, Rodríguez Peña 426. v19
SE ALQUILAN DOS PIEZAS JUNTAS, Belgrano 3155.
SE ALQUILAN DOS PIEZAS EN CASA de familia, único inquilino, Andes 389.
SE ALQUILA LINDA PIEZA AMUEBLAda, con pensión, Paraguay 1911. v18
SE ALQUILA PIEZA A señoras O señoritas solas, Paseo 1147. v18
SE ALQUILA COMEDOR CON COMODIdades $ 10, Independencia 3189.
SE ALQUILA UNA PIEZA PARA PERSOna sola, Libertad 1421. v18
Señora SERIA, NECESITA compañera DE pieza, Suipacha 816, pieza 3. v18
SE ALQUILAN DOS PIEZAS PARA FAmilia sola, Córdoba 2926. v18
SE ALQUILA PIEZA, PARA 2 HOMbres, Suipacha 47. v18
SE ALQUILA UNA SALA CON BALCÓN á la calle, Maipú 960.
SE ALQUILAN DOS PIEZAS, ÚNICO inquilino, Entre Ríos 678.
SE ALQUILA PIEZA PARA 1 O 2 hombres solos, Solís 175.
SE ALQUILA PIEZA GRANDE Y UNA chica 26 y 16 $, Cerviño 259.
SE ALQUILAN DOS PIEZAS JUNTAS, Lavalle 1528.
SE ALQUILA UNA PIEZA BARATA A 2 hombres, San Juan 3871. v18
SE ALQUILA UNA PIEZA CON BALcón á la calle, Callao 1129. v19
SE ALQUILA PIEZA A HOMBRE SOLO, Belgrano 3115. v18
SE ALQUILA SALA Y ANTESALA amueblada, para dormitorio, Caseros 656.
SE ALQUILAN PIEZAS JUNTAS O SEparadas, Lavalle 1617. v19
SE ALQUILA UNA ANTESALA PARA personas mayores, B. Mitre 1307.
SE ALQUILA UNA PIEZA AMUEBLADA, Sarmiento 1939. v18
SE ALQUILA PIEZA MUY VENTILADA, Perú 519.
SE ALQUILA SALA Y DOS PIEZAS juntas, Río Bamba 276.
SE ALQUILA SALA A MATRIMONIO SIN chicos, Matheu 1350. v18
SE ALQUILA UNA PIEZA PARA UNO O dos caballeros, Belgrano 677, dep. D.
SALA Y ANTESALA, SE ALQUILA, Belgrano 1993.
SE ALQUILA PIEZA AMUEBLADA, precio módico, Alberti 573. v18
SE ALQUILA SALA A MATRIMONIO SIN hijos ó personas mayores, Lima 1459.
SE ALQUILA PIECITA PARA HOMBRE solo, Gorriti 352.
SE ALQUILA SALA AMUEBLADA, CON balcones á la calle, Paraná 520.
SE ALQUILA UNA LINDA PIEZA PARA hombre solo, Sáenz Peña 1119. v19
SE ALQUILA PIEZA A HOMBRE SOlo, San Martín 14. v18
SE ALQUILA UNA PIEZA, PARA HOMbres solos, Méjico 641. v18
SE DESEA compañero DE PIEZA, Sáenz Peña 521.
SE ALQUILA EN 65 $ NEGOCIO [illegible], Deán Funes 309.
SE ALQUILA SALA Y ANTESALA PARA club ó escritorio, Venezuela 1561. v18
SE ALQUILA PIEZA EN 25 $ A HOMbre solo, Montevideo 1019, dpto. 16.
SE ALQUILA UNA ESPLÉNDIDA SALA con 2 balcones, Gascón 130.
SE ALQUILA PIEZA AMUEBLADA CON pensión, Rivadavia 2206.
SE ALQUILA PIEZA A señora FORMAL sola, Arenales 1029, depto. 25. v18
SE ALQUILA HERMOSA PIEZA, B. Mitre 1119, 2o. piso, derecha.
SALA Y ANTESALA REGIA, EN CASA de familia alquilase, Lavalle 1614. v17
SE ALQUILA PIEZA AMUEBLADA 25 $, B. Mitre, Pasaje Piedad núm. 1, dep. 2. v17
SE ALQUILAN DOS PIEZAS CON COCIna, para familia, Valentín Gómez 1002. v18
SE ALQUILA SALA AMUEBLADA, PAra persona sola ó artista, Charcas 1092. v19
Señorita FORMAL DESEA compañera DE pieza, Chacabuco 213, 3er. piso, dep. 5. v18
SE ALQUILA UNA PIEZA, PARA DOS compañeras, 25 $, Santa Fe 1790. v19
SE ALQUILA COMEDOR Y PIEZA EN casa particular, Coronel Díaz [illegible] v18
SE ALQUILA UNA PIEZA A HOMBRES [illegible], B. de Irigoyen [illegible] v18
SE ALQUILA [illegible]
SE ALQUILA PIEZA AMUEBLADA [illegible], casa de familia, Charcas [illegible]
SE ALQUILA SALITA AMUEBLADA, PAra hombre solo, no hay papel, 25 de Mayo [illegible] v18
[illegible] DECENTE DESEA PARA [illegible] Av. La Plata.
SALA ESPACIOSA SE ALQUILA [illegible] único inquilino, [illegible] v19
SE ALQUILAN 2 PIEZAS A MATRImonio solo, único inquilino, Guatemala [illegible] v19
SE ALQUILA LINDA SALA, DOS BALcones, [illegible], Almirante Brown. v18
SE ALQUILA UNA SALA Y TRES PIEZAS amuebladas, con pensión [illegible] Lavalle [illegible] v17
SE ALQUILAN DOS PIEZAS CORRIdas, con balcón á la calle, Paseo Colón. v18
SE ALQUILA UNA PIEZA CON PENSIÓN, para uno ó dos hombres solos, Moreno [illegible]
[illegible] PIEZAS ALQUILO, CASA [illegible] matrimonio solo, [illegible] Lambaré 960.

SALA Y ANTESALA, JUNTAS, PARA escritorio ó familia, alquilanse, Rivadavia 2719.
SALA BIEN AMUEBLADA SE ALQUILA para matrimonio, admite con chicos ó [illegible] v18
SE ALQUILAN 2 PIEZAS, CUARTO DE baño y cocina en 70 $, corta y seria familia, E. Ríos 1403.
SE ALQUILA UN COMEDOR A MATRImonio solo ó personas mayores en 38 $, Bustamante 286. v17
SE ALQUILA SALA Y PIEZA CON muebles con ó sin pensión, Peña 530, casa de familia. v18
SE ALQUILA PIEZA A MATRIMONIO solo ó personas mayores, Vicente López 645. v19
SALA Y ANTESALA SE ALQUILA PAra personas mayores en 90 $, Arenales 1584. v18
SE ALQUILAN 2 PIEZAS GRANDES, Guayanas 768, entre Gurruchaga y Serrano. v18
SE ALQUILAN DOS HERMOSAS PIEZAS para matrimonio solo ó personas mayores, Bolívar 331, 1er. piso. v18
SE ALQUILAN 2 PIEZAS SIN MUEBLES á matrimonio solo ó hombres serios, Caseros 1127, depto. 3. v17
SALITA A LA CALLE CON LUZ eléctrica para hombre solo alquilase en 40 $, Reconquista 615. v17
SE ALQUILAN DOS PIEZAS AMUEBLAdas para caballeros en la Av. de Mayo, tratar Chacabuco 78, escritorio 32. v17
SE ALQUILA PIEZA PARA HOMBRE O señora sola, casa distinguida, Carlos Calvo 1482. v17
SE ALQUILA PIEZA AMUEBLADA con pensión á hombre solo, Paraná 278, departamento A. v17
SE ALQUILA UNA PIEZA BIEN amueblada á hombre solo, tratar Chacabuco 550, dep. I. v17
SE ALQUILAN DOS PIEZAS, JUNTAS, con su cocina correspondiente, casa de familia, Juncal 1177. v17
SE ALQUILA 1 PIEZA AMUEBLADA A hombre solo, casa de familia, Sarmiento 2186. v17
SE ALQUILAN SALA Y ANTESALA juntas á familia sin chicos, casa de familia, Maza 862. v17
SE ALQUILA COMEDOR Y DOS PIEzas á familia decente, único inquilino, Venezuela 2950. v17
SE ALQUILAN 3 PIEZAS CORRIDAS, para escritorio muy central, Victoria 1628. v17
SE ALQUILA UNA LINDA SALA AMUEblada y una pieza, casa de familia, Viamonte 2017. v17
SE ALQUILA UNA PIEZA PARA HOMbre solo ó matrimonio sin hijos, Independencia 2066. v18
SE ALQUILA SALA Y PIEZA CON pensión, casa de familia para matrimonio ó hombres solos, Piedras 380. v17
SE ALQUILA UNA PIEZA CON O SIN muebles para hombres solos ó matrimonio sin chicos, Ayacucho 665. v17
SE ALQUILA UNA PIEZA AMUEBLADA con pensión á persona decente, Tucumán 2756, depto. 2o.
SE ALQUILAN DOS PIEZAS A PERSOnas mayores, precio módico, Santiago del Estero 1172. v18
SALA A LA CALLE CON DOS BALCOnes, en casa de altos y decente, con luz eléctrica y gas, se alquila, en 90 $, Cuyo 1144, ahora Sarmiento. v18
SE ALQUILAN DOS PIEZAS, CON todas sus comodidades correspondientes, para corta familia, Medrano 1249, tratar Medrano 1347. v18
SE ALQUILA PIEZA AMUEBLADA A señorita en cambio de arreglo de pequeño departamento, de 8 á 11 de la mañana, Suipacha 1397, dep. 27. v17
SE DESEA compañera DE PIEZA, QUE trabaje fuera, y se ofrece medio oficiala planchadora 4 días por semana, Talcahuano 1234, pieza 61. v17
SE ALQUILA EN CASA NUEVA ANTEsala, sala, salita balcón ó pieza, todo bien amueblado, baño caliente, con todas comodidades, y con ó sin pensión, Paraná 358, piso 1o., derecha. v19
SALA LUJOSAMENTE AMUEBLADA ALquilo con balcón á la calle, estufa y pensión francesa de 1a., baño caliente y frío, luz eléctrica y demás comodidades, á matrimonio ó dos caballeros distinguidos, Venezuela 694.
ÚNICO INQUILINO, ALQUILASE PIEza, piecita y pesebre, con comodidades, Pringles 1362. v19
VICTORIA 3990, ALQUILO PIEZA A señor solo, casa tranquila.

INSTRUCCIÓN PÚBLICA

A 5 $ MENS. enséñase máquina de escribir, San Juan 1566. v6sep.
ACADEMIA DE GUITARRA, CHILE 1864. v21
A 10 $, FRANCÉS, TAQUIGRAFÍA, TElegrafía, academia, Uruguay 276. v23
A señoritas, enséñase MÁQUINA ESCRIbir, 5 $ mens., San Juan 1566. v19
ÁLGEBRA, PREPARA PROFESOR FONseca, Córdoba 964. v21
ÁLGEBRA enseña CORALIO PEREIRA, profesor de matemáticas, Rivadavia 1531. v21
AÑOS LIBRES DEL NACIONAL, PREpara Coralio Pereira, Rivadavia 1531. v21
ALUMNOS, INGRESO 1o. y 2o. año NAcional, prepáranse para Diciembre. Éxito garantido, San Juan 1566. v29
ARITMÉTICA, TENEDURÍA É INGLÉS, exámenes y comercio, profesor J. M., Cochabamba 1525. v19
A 5 $ MENSUALES, PIANO, CANTO, solfeo y francés. Profesora, Corrientes 1063, dep. 3. v17
A 1 $ VENDO DOS LIBROS, LECCIONES de hipnotismo, mentalismo, prof. Juan Espinosa, Rivadavia 2109. v19
ACADEMIA UNIÓN PROFESORES BERlitz, B. Mitre 848; todos los idiomas; precios reducidos; ensayo gratis. v13
AL NACIONAL, años LIBRES, NAVAL y Militar, preparación garantida, Tucumán 2173. v25
ACADEMIA INTERNACIONAL DE CORte, L. Bernardi, Belgrano 1981, sucursal en La Plata. v18
ARITMÉTICA enseña CORALIO PEREIRA, profesor de matemáticas, Rivadavia 1531. v21
ALEMÁN, FRANCÉS, INGLÉS, GRIEGO, latín, enseñanza rápida, barata, Solís 1082. v26
AUXILIARES CONTADORES DE LA Armada, prepara Coralio Pereira, Rivadavia 1531. v21
ASPIRANTES A EMPLEADOS DE ESCritorio, prepárense, Viamonte 2418, U. Teléf. 969, Mitre. v18
A OBREROS: LEER, ESCRIBIR, CUENtas, enséñase en dos meses, San Juan 1566. v19
ASPIRANTES A EMPLEADOS DE EScritorio, prepárense, Viamonte 2418, U. Teléf. 369, Mitre. v26
A DOMICILIO O POR CORRESPONDENcia, clases especiales de teneduría de libros; academia Nacional, Uruguay 276. v23
ARITM., ALG., GEOM., FÍS., QUÍM., etc., lecciones particulares, ingreso y años libres del Nacional, Independencia 2541. v17
A 10 $ MENS. CLASES NOCTURNAS, teneduría, aritm., máq., caligraf. y ortog. Expido diplomas, San Juan 1566. v22
ASOMBROSOS SECRETOS DE LA MEdicina, éxitos garantidos, enseñanza en 10 lecciones, Prof. M. de la Peña, Lima 245. v20
A CONTADORES Y BALANCEADORES, Tenedores de libros, prepara en poco tiempo, Contador [illegible], Florida 236, de 9 á 11 a. m. y de 3 á 4 p. m. v18
ARCHIVISTAS, TAQUÍGRAFOS, DACTIlógrafos, para Congreso, etc. enseñanza rápida, barata, obtienen colocación, ingeniero Genis, Solís 1082. v26
ARIT., ÁLG., GEOM., TRIG., TOP., Fís. Quím., H. Natural, ingreso años C. Nacional, Liceo, Industrial, Naval y Militar, Prof. L. Galicia, B. Mitre 1805. v19
A 10 y 20 $ MENSUALES, PERFECCIONA su peor letra y ortografía, en 30 lecciones, Clases diurnas y nocturnas.—[illegible], Lima 757, 2o. piso. v20
ACADEMIA NACIONAL, FUNDADA EN 1901. Por 10 $ 5 materias: teneduría, aritmética, ortografía, caligrafía y máquina de escribir. Se da diploma, Uruguay 276, altos. v23
ATÉNGASE A LA enseñanza PRÁCTICA por comerciante experimentado, teneduría de libros, aritmética, caligrafía, correspondencia, Habicht, Cangallo 322, piso tercero. v23
ACADEMIA DE señoritas, FUNDADA EN 1901. Por 10 $, 5 materias: teneduría, [illegible], se da diploma, Uruguay 276, altos. v23
A 10 $ MENSUALES, DAN CLASES diurnas de teneduría de libros á oro y papel, contabilidad, aritmética, correspondencia comercial y caligrafía, Rivadavia 2161. Clases día y noche. v31
A $ 10 MENSUALES EL INSTITUTO Práctico de Estudios Mercantiles incorporado prepara en corto tiempo tenedores de libros, [illegible] diplomas. Director: A. Heller, contador público nacional, Corrientes 3042. v19
A CONTADORES, PREPARO EN UN año, balanceadores y tenedores de libros [illegible] garantizo el éxito del examen con contrato. Expido título tenedor de libros. Ver profesor P. Baldasarri, contador público, Guardia Vieja 353, U. T. 1355 (Almagro). v19
A HELLER, CONTADOR PÚBLICO NAcional, Corrientes 3042. Prepara en 6 meses contadores, en 3 meses balanceadores, tenedores de libros, empleados de escritorio y ofrece curso especial en un mes. Lecciones por correspondencia. Otorga diplomas. v19
ACADEMIA COMERCIAL "MERCURIO". Clases especiales de francés, alemán é inglés, para niños y niñas, por el sistema Berlitz, á cargo de la profesora señorita Mercedes Jaulent. Clases diurnas y nocturnas, para la inscripción, de 7 á 10 p. m., Rivadavia 2457. v31

A 10 $ MENSUALES, ASPIRANTES A los títulos de tenedor de libros que quieran rendir examen en Noviembre próximo, para obtener el título, diríjase á [illegible], contador y balanceador público, Cevallos 837. Programas gratis.
ACADEMIA COMERCIAL "MERCURIO", Rivadavia 2457, prepara en poco tiempo á tenedores de libros y da título del mismo á $ 10 al mes, programa é inscripción C. Pagano, contador, calígrafo y balanceador público. Cursos diurnos y nocturnos. Recibe pupilos. v31
ACADEMIA P. MERCANTIL, INCORporada á la Superior de Comercio en 1903. Clases día y noche para contadores y balanceadores públicos, peritos y tenedores de libros, en 3 meses y en clase especial en un mes; recibe pupilos, Victoria 1492, plaza del Congreso. v22
ACADEMIA BERLITZ—LA ÚNICA VERdadera Academia de idiomas en Buenos Aires, autorizada por el profesor Berlitz, es la de Avenida de Mayo 847. Pídase la nueva tarifa y la conferencia "La verdadera academia Berlitz y sus imitaciones", Avenida de Mayo 847. v17
ACADEMIA BERLITZ DE IDIOMAS, Callao 384. Sucursal Martín García 496. La única verdadera sociedad anónima de enseñanza autorizada por el Sup. Gobierno. Lecciones individuales, particulares y clases diurnas y nocturnas desde 10 $ por mes. Ensayo gratuito. Pídase tarifa nueva. v20
A 10 $ MENSUALES, EN LA ACADEmia Mercantil Pagano (única en la capital incorporada para todos los cursos á la Escuela Superior de Comercio de la Nación), se dictan lecciones diarias de Teneduría de Libros á oro y papel, contabilidad bancaria, judicial y administrativa, cálculos mercantiles, aritmética razonada, álgebra, inglés, francés, castellano, caligrafía, etc. Nótese: que esta Academia es la única que ha llegado á expedir á sus alumnos títulos de Contador Público Nacional. Clases diurnas y nocturnas. Prospectos y programas gratis. Director: Salvador V. Pagano, contador público nacional y autor del "Tratado Teórico-Práctico de Contabilidad y Teneduría de Libros" más completo de los publicados hasta la fecha, Uruguay 228, U. T. 543 (Libertad). v12sep.
BACHILLERATO, CONSÚLTESE LA academia Sud Americana, Moreno 1495. v24
BACHILLERATO COMPLETO, DOS grupos, sin engaños. Enseñanza verdad garantida. Precio módico. Ingeniero Genis, Solís 1082. v26
BACHILLERATO EN 18 MESES, CURSOS del Nacional, Liceo, Normal, Comercial, Militar y Naval, por profesor nacional, B. Mitre 3450, dep. 5, bajos. v20
CALÍGRAFO MARGARIT, B. MITRE 1119, Reforma breve. v19
CALÍGRAFO MARGARIT, B. MITRE 1119, Reforma breve, comprobándolo certificados de ex alumnos á disposición. v19
CORTE Y CONFECCIÓN, SE DAN LECciones y cortan moldes, Pacheco 2685, Villa Urquiza. v18
CLASES ESPECIALES DE FRANCÉS, INglés ó alemán, oral, escrito y declamación, enseñanza breve, profesora Marcela Jaulent, Rivadavia 2457. Clases día y noche. v31
COLEGIO: INSTITUTO, HUMBERTO I.—Enseñanza primaria, preparatoria, comercial, idiomas y de adorno. Humberto I 1343, para varones, y Salta 1064, con jardín, para niñas; trato esmerado y comodidades para pupilos, 1/2 pensión, y externos.
"COLEGIO SARMIENTO" ELEMENTAL y todo Nacional. Alumnos de 4o. grado prepáranse ingreso Nacional. Gran éxito en los últimos exámenes. Pupilos, medio, externos. San Juan 1566. U. Telefónica 185, B. Orden. v24
COLEGIO RIVADAVIA, Rivadavia 3354. Enseñanza graduada, ingreso y años C. Nacional y Comercial, ingreso Naval y Militar. Grandes comodidades para pupilos, medio pupilos y externos. Pupilos desde 50 $. v22
ESCRITURA MECÁNICA EN CUALQUIER sistema de máquina, Salta 366. v20
ESCUELA PRÁCTICA DE CONJUNTO orquestal, gratuita, se admiten todos instrumentos, informes, Bolívar 446. v19
ESCUELA DE BAILE, DIRECTOR V. Darago, único autor y profesor diplomado, Junín 273. v17
ESCUELA DE BAILE, DIRECTOR J. Mastrangelo, precios módicos, Corrientes 2251. v28
ESCUELA DE BAILE, CANGALLO 1570. Institución seria dirigida por el conocido profesor, Enrique Holst. v18
EN 2 MESES SE enseña A CORTAR Y á confeccionar, se da lección á domicilio 10 $ al mes, Estados Unidos 1477.
ESCUELA DE BAILE, CLASES DÍA Y noche, Ayacucho 909, profesora para señoritas en 6 lecciones enseña piezas. v23
FÍSICA enseña CORALIO PEREIRA, profesor de matemáticas, Rivadavia 1531. v21
GUITARRA enseña B. SARABIA, CHILE 1864. v21
INGLÉS enseñamos A CONVERSAR EN pocos meses, Stas. D. D., Chile 1573.
INGRESOS NACIONAL, COMERCIO, industrial, prepara A. Pereira, Thames 1181. v21
INGLÉS 10 $ MENS., EXÁMENES Y COmercio, Mr. Hopkins, Viamonte 1469, departamento 13. v18
LECCIONES PRÁCTICAS DE DIBUJO de planos, construcción, nocturnas, Cevallos 759. v17
LECCIONES PARTICULARES, TENEDUría, cálculos, caligrafía á jóvenes y señoritas, contador, Bulnes 259. v21
LECCIONES DE BAILE español, PREparación para teatro, precio módico, Méjico 1354.
LECC., PROF. FRANCÉS MATERIAS Col. Nac., idiomas, ramos generales, teneduría, escribir á V. D., Corrientes 1055. v19
LECCIONES DE FRANCÉS, señorita francesa diplomada recién llegada de París da lecciones á señoritas ó niños, referencias. Escribir á R. M., calle Belgrano 685. v17
MAESTRA NORMAL DA LECCIONES A domicilio, Cevallos 555. v17
MANDOLÍN, VIOLÍN, SOLFEO, LECCIOnes en casa y á domicilio, P. Desimone, Bermejo 33. v17
MANDOLÍN Y SOLFEO POR PROFESOras superiores, diplomadas, presentan á examen, señoritas Frumento, San Juan 4236. v20
PROFESORA DE MANDOLÍN, PIANO Y solfeo, presenta á examen, Venezuela 1375. v20
PROFESORA DE PIANO Y SOLFEO, DIplomada en el conservatorio Williams, Estados Unidos 1220. v21
PROFESORA DE PIANO Y SOLFEO, presenta alumnas á examen, Carlos Calvo 2845. v2sep.
PROFESOR NORMAL PREPARA alumnos á domicilio. Referencias á J. M. F., Belgrano 2458. v22
PROFESORA PIANO Y SOLFEO, SE ofrece á domicilio, Cangallo 845, altos, izq. v23
PROFESORA DE PIANO Y SOLFEO DIplomada, da lecciones, Méjico 1524. v18
PROFESORA DE SOLFEO Y PIANO, da lecciones en su casa y á domicilio, diríjase Constructora Nacional 1168, Caballito. v19
PROFESORA PARISIENSE DA lecciones de francés á domicilio, método sencillo, posee alemán, inglés y español, Pueyrredón 594. v24
PROFESORA DE PIANO Y CANTO, incorpora al conservatorio, enseñanza especial y rápida para aficionadas, lecciones á domicilio, Yapeyú 73.
PROFESORA DA LECCIONES DE FRANcés, castellano é italiano, en casa y á domicilio, método especial y rápido, Maipú 188, 2o. v20
PROFESORA DIPLOMADA, PIANO Y solfeo, presenta alumnas á examen, precios acomodados, Ecuador 354, depto. 18. v20
PROFESOR DE CANTO Y ARTISTA recién llegado de Milán, preparación para el arte lírico, lecciones diurnas y nocturnas, desde 15 á 50 $ mensuales, brevedad y perfección, Andes 391.
PROFESOR DE CONTABILIDAD, SE ofrece para la enseñanza de sintaxis y ortografía y teneduría de libros, diríjase á Lola C., calle Lacroze, al lado de la ex comisaría, en Villa Ballester. v19
PROFESORA FRANCESA, DIPLOMADA de la Facultad de París, con las mejores recomendaciones de este país, para dar lecciones de francés á señoras ó niños, diríjase por carta á Mademoiselle, Callao 1736. v26
QUÍMICA enseña CORALIO PEREIRA, profesor de matemáticas, Rivadavia 1531. v21
SE DAN LECCIONES DE VIOLÍN Y solfeo en casa y á domicilio, Carlos Calvo 641. v18
Señora PROFESORA DE FRANCÉS, DIplomada en París, da lecciones á domicilio, método Berlitz y gramatical, J. D., 1651 Victoria, dpto. [illegible] v19
TAQUÍGRAFOS, TELEGRAFISTAS, TEnedores de libros, cajeras, vendedoras, máquinas Underwood, archivistas, enseña Azcona y señoritas, Esmeralda 61. v17

PROFESIONALES PEDIDOS

BANDURRIAS, GUITARRA, CANTO, violín 1o., [illegible], Bolívar 636.
CELADOR O MAESTRO INTERNO SE necesita, Venezuela 1165. v17
CONTADOR DE LIBROS Y CAJERO con práctica se necesita para una casa importadora de máquinas, inútil sin recomendaciones de primera clase, ofertas con copias de los certificados y dando las pretensiones á casilla de correo 1318. v19
DEPENDIENTE DE FARMACIA, SERIO, se necesita, Suipacha [illegible], Arenales, con buenos informes de honradez, de 11 á 1.
DEPENDIENTE IDÓNEO DE FARMAcia muy competente y con buenos informes se precisa para la capital, por carta únicamente á G. Varalla, Cerrito [illegible].
FARMACÉUTICO PARA LA PROVINCIA se necesita, informes, Alsina 2500. v17
FARMACÉUTICO CON TRABAJO PERsonal se necesita en un pueblo del Sud. Por más detalles á Eduardo Loeb, [illegible] Constitución. v18

MÉDICO CON 5000 $ NECESITO PARA institución, 2000 $ entrada mensual, Méjico 1795.
MAESTRO PARA 3er. GRADO, ARgentino, externo y autorizado, se necesita, sueldo 140 $, Colodrero 2813, Villa Urquiza, de 2 á 5 p. m.
NECESITO 1 ó 2 MANDOLINISTAS que sepan tocar algo, Tucumán 1050.
PROFESOR DIPLOMADO O AUTORIzado necesito para grados, Méjico 2539. v18
PROFESOR NORMAL O AUTORIZADO, para 3 horas por la mañana, se necesita, Independencia 2255, sueldo 60 $.
PROFESORA NORMAL, SE PRECISA para dar lecciones particulares, por la tarde 3 veces por semana, Dolores 137, Floresta.
REGENTE DE FARMACIA PARA LA capital se necesita. Escribir condiciones á B. Pardo, Paraná 748. v17
REVISTA CIENTÍFICA, LITERARIA, próxima á salir, necesita director capitalista ó intelectual, escribir T. L., Olazábal 4219.
REGENTE DE FARMACIA CON RESIdencia se necesita para una buena localidad de la provincia de Buenos Aires, diríjase droguería del Pueblo, Rivadavia 727. v19
Señoritas PARA ORQUESTA, SE NECEsitan urgente, Agencia Teatral [illegible], Esmeralda 349.
Señoritas VIOLINISTAS Y VIOLONCElistas se necesitan, Ecuador 861, de 2 á 4 p. m. v19
SOPRANO PARA CANTAR EN EL CORO de la iglesia rusa, se necesita, Brasil 315.
Señor EXTRANJERO DESEA LECCIONES de conversación, en español, castellano, de 6 á 7 p. m., 4 veces por semana, Rep. 3784 Charcas.
SEGUNDO DEPENDIENTE DE FARMAcia, se necesita para la campaña, inútil presentarse sin recomendaciones, ocurrir, [illegible] y Leonardini, Piedras 170.
SE NECESITA PARA PUERTO MILITAR una institutriz para casa de familia, para educar 5 niños, preferible que sepa el francés y piano, tratar Catamarca 1175, de 11 a. m. á 2 de la tarde, C. Bonne. v18

PROFESIONALES OFRECIDOS

A 5 $ PLANOS Y TRÁMITES MUNICIpales, Castro Barros 688.
A F. SERRA, PARTERA, RECIBE pensionistas, consultas de 1 á 5, Brasil 327. v20
AUXILIAR TENEDOR DE LIBROS actualmente empleado, 3 años de práctica desea mejorar, certificados á satisfacción, B. N. T., Humberto 1933. v17
CONSTRUCCIÓN de EDIFICIOS y cloacas de todas clases, Bme. Mitre 2571. v17
CONTADOR JOVEN Y MUY PRÁCTIco, acepta contabilidades, balances, etc., Sarandí 133, J. P.
CONTADOR DISPONE DE ALGUNAS horas nocturnas, se ofrece para llevar contabilidad, referencias inmejorables, poste restante correo, sucursal 27. v18
CONTADOR PÚBLICO EX CONTADOR de importante casa comercial, hoy concursada, practica balances, arregla, implanta y lleva contabilidad por horas, días ó mes, desde 30 $ mensuales, informes á satisfacción, Contador Díaz, Moreno 753. v19
CONTADOR DIPLOMADO Y MUY PRÁCtico, joven serio, ofrece sus servicios profesionales como tenedor de libros, fijo ó por horas. Arregla libros ó contabilidades atrasadas ó mal llevadas. Practica balances, pericias, liquidaciones, etc. Honorarios reducidos.—R. Jiménez, Sáenz Peña 551, U. T. 89 (Libertad). v27
DEPENDIENTE IDÓNEO SE OFRECE para la provincia, diríjase Alsina 2500.
DIBUJANTE MECÁNICO HACE PLAnos, patentes, etc., Bermejo 493. v20
DIBUJANTE PROYECTISTA, PLANOS Y trámites, Bme. Mitre 2574. v17
DIBUJANTE GEÓMETRA HACE PLAnos, cálculos, copias, etc., Bermejo 493. v20
DIBUJANTE DE ARQUITECTURA, HAce planos, construcciones, precios módicos, Cevallos 759. v17
DEPENDIENTE DE FARMACIA, SE ofrece para ciudad ó campo, J. F., Tacuarí 444. v18
DIBUJANTE PROYECTISTA HACE planos de arquitectura, proyectos, cálculos, etc., Bermejo 493. v20
DEPENDIENTE IDÓNEO DE FARMAcia de la provincia, se ofrece para la capital, necesitando estar libre los jueves de 2 á 5, escribir Alsina 2492. v17
DIBUJANTE DESEA EMPLEARSE CON práctica en dibujo industrial, artístico, y topográfico, presenta certificados y dibujos ejecutados por diversos procedimientos, J. M. G., Perú 902. v17
Español, PROFESOR AUTORIZADO Y de la Liga Internacional Nacionalista, se ofrece, diríjase á Bernardo H. Gómez, Tacuarí 904.
FLAUTA SE OFRECE PARA BIÓGRAfo, etc., tratar Cochabamba 2649. v18
FARMACÉUTICO ITALIANO, REVALIdado, se ofrece para la capital ó campo, con ó sin trabajo personal, por carta, indicando condiciones y sueldo, á H. Moretti, Gazcón 450, B. Aires. v17
IDÓNEO TENEDOR DE LIBROS ITAliano se ofrece, por horas, Amenábar 1260.
INSTITUTRIZ EXTRANJERA DESEA emplearse externa ó interna para enseñar á niños, idiomas, piano y labor. Tiene muy buenas recomendaciones, prefiere en el radio de Flores, Ramón L. Falcón 2283. v17
JOVEN SE OFRECE PARA AUXILIAR tenedor de libros, tratar personalmente ó por carta á O. Ansoldi, Lavalle 2656. v18
JOVEN español RECIÉN VENIDO y muy competente se ofrece para maestro, primer grado en capital ó afuera. Tiene recomendaciones y fianza si se necesita, por carta ó personalmente á E. C. G., Leones 2029, Belgrano.
MÚSICO SE OFRECE, TOCA VIOLÍN, guitarra, laúd y bandurria, Bartolomé Mitre 1786, pieza 6.
MAESTRA AUTORIZADA QUE DISPOne de unas horas desea emplearse en colegio particular, diríjase Constitución 1345. v17
MAESTRA AUTORIZADA, CON MUCHA práctica se ofrece para colegio particular, informes al director del Instituto Humberto I, calle Humberto I 1343.
ORQUESTAS PARA TEATROS, biógrafos, bars y diversiones se organizan, Gorriti 476. v17
PARTERA CAPURRO, RECIBE PENSIOnistas; no hay chapa, Chacabuco 1224. v24
PARTERA, RECIBE PENSIONISTAS, toda reserva, encárgase del niño. No hay chapa, Tucumán 2067. v22
PARTERA ESPECIALISTA recibe PENsionistas, mayor reserva, se encarga del niño, no hay chapas, Charcas 1910. v23
PARTERA FRANCESA, M. SABOURIN, pensionistas, consultas de 8 á 10 y de 1 á 4, Cangallo 948. v17
PARTERA ESPECIALISTA, RECIBE pensionistas, mayor reserva, Sta. Rosalía 569, Barracas, no hay chapas. v19
PARTERA ESPECIALISTA RESERVAda, recibe pensionistas, 2 á 5 y 7 á 9 p. m., Constitución 1526. v23
PIANISTA SE OFRECE PARA TOCAR solo en un cinematógrafo, diríjase á señor V. de E., Necochea 746. v19
PARTERA RECIBE PENSIONISTAS, TOda reserva, encárgase del niño, consultas de 3 á 7 p. m., Andes 1015. v31
PARTERA ESPECIALISTA, señora sola, pensionistas mayor reserva, precios módicos, Guatemala 555. v23
PARTERA ESPECIALISTA, MARTINI, señora sola, pensionistas, mayor reserva, Deán Funes 722. v23
PARTERA, RECIBE PENSIONISTAS, mayor reserva, se hace cargo del niño, consultas de 11 á 3 p. m., Laprida 71. v31
PIANISTA PARA BAILES, CASAMIENtos, fiestas, solo ó con orquesta, se ofrece, Rivadavia 3093, casa de música. v18
PARTERA A. CALLEGARIS, EX JEFA de la Maternidad del H. San Roque y Rawson. Recibe pensionistas, Alberti 315. v18
PARTERA ERNESTINA F. LEONARDI, diplomada en Turín y Buenos Aires, recibe pensionistas, precio módico, consultas Cuyo 2236, casa seria, jardín y confort. v18
PROFESOR BIEN PREPARADO CON experiencia y títulos universitarios; enseñanza primaria ó secundaria, se ofrece, ciudad ó campaña. Habla inglés, sabe contabilidad, dibujo y pintura. Buenas referencias. Escribir poste restante P. B. 2, central. v17
SE OFRECE VIOLONCELISTA sin pretensión, Tucumán 1640.
S[illegible] 1753, Palermo.
Señora FRANCESA, DESEA CASA SERIA para cuidar á los niños ó como costurera, [illegible] v19
SEGUNDO DEPENDIENTE DE FARMAcia, con buenas recomendaciones ofrece, Córdoba 1154, pieza 6. v17
SE DESEA COLOCACIÓN EN CASA DE ingeniero ó arquitecto ó en carácter de superintendente de obras de construcción para joven ingeniero civil inglés, con buena experiencia en semejantes trabajos en Inglaterra y Italia. Escribir á "M." c/o Street's 30 Cornhill, London.
TENEDURÍA DE LIBROS POR HORAS ofrece A. P. F., Paseo [illegible]
TENEDOR DE LIBROS JOVEN Y práctico, se ofrece, C. Calvo 2811. v17
TENEDOR DE LIBROS POR HORAS se ofrece, Deán Funes 1547. v19
TRADUCTOR PÚBLICO NACIONAL, F. W. S. Tucker, B. Mitre [illegible] v29
TENEDOR DE LIBROS SE OFRECE para una ó dos horas diarias. Diríjase á V. R. C., Rivadavia [illegible] v17
TENEDOR DE LIBROS COMPETENTE, se ofrece por horas, G. R., Venezuela [illegible]
TENEDOR DE LIBROS DIPLOMADO desea practicar como ayudante, en [illegible] diríjase I. G., Thames [illegible], Palermo. v17

PROFESIONALES OFRECIDOS

TENEDOR DE LIBROS, POR HORAS, se ofrece, óptimas referencias, por carta á Coronel, Chacabuco 348. v18

TENEDOR DE LIBROS POR HORAS, se ofrece para pequeño negocio, G. O., Paraguay 5228.

TAQUIGRAFO DACTILOGRAFO JOVEN, habla bien el italiano, se ofrece, Catamarca 1425. v18

TENEDOR DE LIBROS, CONTADOR nacional, lleva contabilidades por horas, honorarios módicos, Dorign, casilla correo 1644. v23

TENEDOR DE LIBROS O CAJERO CON fianza, muy práctico, Referencias óptimas, se ofrece, ciudad ó campaña, Casilla Correo 1570. v19

TENEDOR DE LIBROS, SE OFRECE como ayudante, 25 ojo del ter. mes á quien proporcione empleo en casa importante, L. R., Provincias Unidas 2116. v17

TENEDOR DE LIBROS QUE DISPONE de algunas horas diarias, se ofrece por carta ó personalmente, de 8 á 11, á M. R., Provincias Unidas 2877, Flores. v17

TENEDOR DE LIBROS O AYUDANTE, ofrécese persona competente y recomendada, L. Martín, Av. de Mayo 1111, 3o. derecha. v19

TENEDOR DE LIBROS POR ALGUNAS horas diarias ofrécese competente, empleado Banco, óptimas referencias y certificados, por escrito A. M. T., poste restante correo central.

TRADUCCIONES EN ALEMAN, CASTELLANO y viceversa, comerciales y técnicas. Absoluta reserva, precios módicos, primeras referencias, M. Mattern, Chacabuco 639. v25

TENEDOR DE LIBROS O AYUDANTE muy competente en operaciones de cambios, giros y arbitrajes y en llevar contabilidades á oro y papel, se ofrece con recomendaciones, Occ. Montedinero 586. v17

TENEDOR DE LIBROS JOVEN COMpetente en contabilidad y máquina de escribir, conociendo manejo de casa de ramos generales y cereales, se ofrece, con óptimas referencias, dirigirse á Ricardo M. Suipacha 409. v21

OFICIOS DIVERSOS PEDIDOS

APRENDIZAS PARA TRAJECITOS DE niño se necesitan, Rincón 1257. v18

APRENDIZ SASTRE ADELANTADO, SE necesita, Méjico 1205.

APRENDIZ PARA TALLER DE FOTOgrabados se necesita, Maipú 171.

APARADORES SE NECESITAN PARA hombre, de fino, Solís 1629.

APRENDIZ SASTRE SE NECESITA, calle Belgrano 1838.

APRENDIZA PLANCHADORA SE necesita, Cerrito 764, altos.

APRENDIZ FOTOGRAFO NECESITO, Rivadavia 2720.

APRENDIZAS DE SOMBREROS SE NEcesitan, Cerrito 1034. v18

APRENDIZA DE VESTIDOS, SE NECEsita, se le da sueldo, Cevallos 423.

APRENDIZAS MODISTAS SE NECESItan, Salguero 3. v17

ARMADORAS DE CAMISAS HOMBRE, con muestra, necesítanse, Solís 933. v18

APRENDIZAS ADELANTADAS SE NEcesitan para sombreros y gorras de niña, Chile 1175.

APRENDIZ SASTRE ADELANTADO SE necesita, de hombre ó señora, Matheu 2161.

APARADORES Y APRENDICES DE botín y maquinista, se necesita, Ministro Brin 1147, Boca. v18

APRENDIZ APARADOR NECESITO O aprendiza, enseño bien, doy comida, calle Chile 2560.

APARADORES, PREPARADOR MAQUInista y medio oficial; se necesitan, Moreno 3082. v18

APRENDIZAS POLLERISTAS ESTILO sastre se necesitan, Condarco 382, Flores. v13

APRENDIZAS PARA SOMBREROS DE hombre, se precisan, Corrientes 3730, zapatería. v19

APRENDIZAS OFICIALAS Y MEDIO oficialas para trabajar en taller, trajes de niño, se necesitan, Cevallos 351. v19

APRENDIZA PLANCHADORA SE PREcisa, buen trato, sale poco, Suipacha 845, dep. 24, 2o. piso. v18

ACOMODADOR PRACTICO PARA BIÓgrafo se necesita, trabajo de 8 á 11 p. m., Cabildo 2347. v18

APRENDIZAS VAINILLADORAS. SE paga buen sueldo, se necesitan, B. Mitre 1143. v19

APRENDIZAS ADELANTADAS Y aprendizas de modistas se necesitan, Salguero 1075. v17

APRENDIZAS ADELANTADAS DE vestidos se precisan, Isabel la Católica 355. v18

Albañiles TANTEROS PARA CONSTRUIR muchos puestos de ladrillo asentado en barro, revoques en cal, se necesitan para estancia muy cerca de la capital. Deben tener socios carpinteros para armar y techar los puestos con cabriadas y hierro canaleta, ocurrir Suipacha 827, departamento V. v17

BUENA OFICIALA PARA SASTRE DE señora, se precisa, Cangallo 2307. v17

BUENAS OFICIALAS Y MEDIO OFICIAlas modistas, se necesitan, Soler 417.

BUENAS OFICIALAS POSTICERAS SE necesitan, casa Mousson, Sarmiento 1509. v19

BORDADORAS PARA LETRAS, CON recomendaciones, se necesitan, Méjico 1509. v17

BUENA OFICIALA MODISTA SE NECEsita, A la Ciudad de Berlín, Libertad 445. v17

BUEN LUSTRADOR DE PIANOS, SE NEcesita. Presentarse con certificados que acrediten su competencia, de 9 á 10 a. m., Cangallo 830. v18

CARPINTERO MEDIO OFICIAL ENTENdido en carros precisa, Catamarca 746.

CARPINTEROS DE CARROS SE NECEsitan, Bella Vista 1960. v18

COSTURERA DE BATAS SE NECESITA con muestra, Belgrano 1281.

CORTADORES DE CUERO Y DE SUEla se necesitan, Liniers 222.

CARREROS NECESITO CON LIBRETA, 60 $ mensuales. Entre Ríos 1011.

CORTADOR DE CALZADO SE PRECIsa, Méjico 524.

CARPINTERO NECESITO, M. DANESI, Belgrano 1919.

COCHERO DE PLAZA HOMBRE DE 40 á 45 años se necesita, Victoria 2564.

CORREDORES PARA LA VENTA DE trajes á plazos, necesito, Garay 2392.

COSTURERAS Y APRENDIZAS A MÁquina, se precisan, Libertad 837. v24

COSTURERA PRACTICA, SE NECESITA, Bdo. de Irigoyen 558.

CORTADOR DE CALZADO SE NECESIta, zapatería, Corrientes 1723. v17

COSTURERA TAPICERA SE NECESITA, Viamonte 1261. v17

CUELLOS, puños POSTIZOS, BUENAS costureras se necesitan, Solís 933. v18

CORREDORES SE PRECISAN PARA la venta de queso, dirigirse Darwin 947 esquina Rivera. v19

CORREDORES SE NECESITAN PARA vinos La Superiora, Santa Fe 2687, Belgrano 3419 y Montevideo 795. v18

CORREDOR PRACTICO EN ARTICULOS de bazar y ferretería, se necesita, Chacabuco 752.

CORREDOR PRACTICO EN CAFES Y especias, en la misma ciudad, se necesita, Moreno 750.

CARPINTERO COLOCADOR DE PISOS, competente, se necesita, Moreno esquina Balcarce, obra. Se prefiere italiano.

CABALLERIZO QUE SEPA SU OBLIGAción, se precisa, sueldo 80 $, Paraná 303.

CORREDOR CON CLIENTELA, CON artículos de fiambrería, necesito, Gascón 19, de 12 á 2 p. m.

CORREDORES RELACIONADOS CON arquitectos y constructores, se necesitan, buen negocio, Yatay 249, de 6 á 8 p. m.

CORREDORES PRACTICOS EN LA VENta de vinos para familias se necesitan, buena comisión, Carlos Calvo 4206. v18

COSTURERAS, VISTERAS Y ARMADOras para camisas se necesitan, Callao 489. v17

COSTURERAS PARA MARINERAS DE niño, se precisan buenas, con muestra, Victoria 1339. v17

COSTURERAS PANTALONERAS CON muestra para ropería por mayor se necesitan, Córdoba 2964. v19

COSTURERAS ARMADORAS DE CALzoncillos y aprendizas, con sueldo, se necesita, Jujuy 1748, departamento 7. v19

CAMISERAS SE NECESITAN EN LOS talleres de Gath y Chaves (S. A.) Lima 1563, plaza Constitución y Pueyrredón 1366. [illegible]

CORREDOR A SUELDO Y COMISION, con clientela para la venta de vinos, marca acreditada, se necesita, Medrano número 755.

CARPINTEROS MUEBLEROS y de obra blanca que sean muy buenos se necesitan, ocurrir de 12 á 1 p. m., Paraguay número 1612, entre Uruguay y Larrea. v19

CHAUFFEURS SE PRECISAN PARA ponerlos al corriente en teoría y práctica de automóviles (a nafta, vapor y eléctricos), enseñanza rápida y completa, Tucumán 1715, fondo. v21

CHAUFFEURS SE NECESITAN PARA instruirles en el manejo de automóviles y práctica de mecánica, primera y única academia con taller y automóviles que garantiza la enseñanza. Precios muy módicos, Talcahuano 2082. v17

CHAUFFEURS SE NECESITAN PARA enseñarles teoría y manejo automóviles. Enseñanza rápida y formal, teniendo para ingenieros especialista, que garantizan la libreta. Hay coche nuevo para rendir examen. Informes de 1.30 á 5 p. m., Rodríguez Peña 96. v18

CHAUFFEURS SE NECESITAN PARA enseñarles el sistema práctico y teórico de automóviles de varias marcas, teniendo el mismo local automóviles nuevos á disposición de los alumnos para rendir examen. Enseñanza rápida y formal. Informes de 8 á 1 p. m., Santiago del Estero 1558.

CHAUFFEURS APRENDICES. ACADEmia de cursos completos para chauffeurs. La única que enseña en breve tiempo para cualquier marca de automóviles. Teoría técnica, el mecanismo y sus defectos, el manejo es con automóvil "Renault". Precio módico. Dirigido por el ex jefe taller de la Comp. General de Automóviles, calle Lavalle 133, 1 cuadra de calle Las Heras. v26

DEPENDIENTE ALMACEN, JOVEN, algo práctico, se precisa, Cabildo 699.

DECORADORES DE VITRAUX, se precisan, Independencia 4302, tranvía 27.

DEPENDIENTE DE ALMACEN SE PRECISA, Belgrano 3101.

DEPENDIENTE DE ALMACEN PRACTIco, se precisa, Uspallata 402.

DEPENDIENTE ALGO PRACTICO EN almacén, preciso, sueldo 30 $, edad 30 años, Alsina 1418.

DEPENDIENTE PARA ALMACEN QUE sepa manejar un caballo y carrito, se precisa, Santa Fe 5002.

DEPENDIENTE PRACTICO PARA ALmacén se necesita, Av. Chicago 6501, esquina San Fernando, Nuevos Mataderos.

DEPENDIENTE PRACTICO PARA COrralón de maderas se necesita, que sea joven y persona trabajadora, Jujuy 1752.

DOS OFICIALES CARPINTEROS RUEDEros de carros $ 120 cada uno y dos oficiales carroceros se necesitan, ocurrir Santa Fe 1007. Sueldo $ 120 cada uno. v18

ESTUCHEROS OFICIALES Y APRENdices se precisan, Piedras 1016. v17

EMPLEADOS DE COMERCIO Y ESCRItorios se colocan, Maipú 556. v18

ELECTRICISTA, SE PRECISA UN buen oficial, muy práctico, Belgrano 3256.

ENCUADERNADOR MUCHACHO SE NEcesita, Rivadavia 775.

ELECTRICISTA APRENDIZ, SE PRECIsa, Solís 737.

ELECTRICISTA MEDIO OFICIAL Y UN aprendiz en instalaciones necesito, Lavalle 2607.

ENCUADERNADOR MEDIO OFICIAL se necesita en la imprenta, Corrientes 1198.

ENCUADERNADOR BUENO SE NECEsita, 60 ojo de la entrada, trabajo permanente, Defensa 1221, de 8 a. m.

ENCUADERNADOR OFICIAL DE MEDIA pasta, competente, se necesita, Chile 651.

ELECTRICISTAS INSTALADORES, NEcesítanse, inútil si no son competentes, Méjico 508.

ENCUADERNADOR MEDIO OFICIAL DE media pasta se necesita, Humberto 1 967.

ELECTRICISTAS, 3 OFICIALES, QUE sepan instalación embutida; inútil presentarse sin ser competentes, Callao 1045. v17

ELECTRICISTA PLOMERO NECESITO, inútil presentarse sin ser competente, buen jornal, Montes de Oca 2133, Barracas. v17

ELABORADORES DE CUARZO AURÍfero, deséanse contratar con maquinaria. Ofertas á casilla de correo No. 91, Montevideo. v18

EMPLEADO JOVEN COMPETENTE EN ferretería, se precisa en casa introductora alemana, dirigirse por carta únicamente, indicando edad, referencias y pretensiones, Victoria 1048 al 1052. v19

EMPLEADO PARA ESCRITORIO, PERsona formal, con buena letra y práctica, se necesita, dirigirse dando edad, referencias y pretensiones á escribiente, poste restante correo. v18

ENFERMERO SE NECESITA PARA hospital, que sea práctico en curaciones, esterilizaciones y preparaciones para cualquier operación. Inútil presentarse si no tienen requisitos, escribir datos y pretensiones á Santa Fe, calle 9 de Julio 115. v20

FOTOGRAFO PLATINISTA SE NECESIta, buen sueldo, Corrientes 3760. v17

FOTOGRAFO APRENDIZ ADELANTADO se necesita, Rioja 2068. v18

FOTOGRAFO BUEN OPERADOR SE necesita, Rivadavia 5346.

FOTOGRAFO QUE SEPA HACER DE todo, se precisa para un pueblo de la campaña, de preferencia italiano, razón Independencia 3660. v18

FOTOGRAFO OPERADOR Y RETOCAdor de primer orden, con conocimientos generales, necesito. Ocurrir al Gran Hotel de Mayo, pieza No. 5, de 12 á 1 p. m. v18

GASISTA COMPETENTE PARA cañería de agua caliente, preciso, Moreno 2080.

GASISTA MEDIO OFICIAL QUE ENtienda de campanillas eléctricas, se precisa, Montevideo 1053.

GRABADOR EN METALES, 1|2 OFICIAL y aprendiz adelantado, se necesitan, Rivadavia 536.

GRANE, PRECISA señoritas PARA EL teatro, se paga bien, trabajarán el lunes, Alsina 1563. v17

HOJALATERO MEDIO OFICIAL, se precisa, Alberti 492.

HERREROS BUENOS PARA COCINAS, preciso, 25 de Mayo 437.

HERRERO MEDIO OFICIAL PARA EL banco, se precisa, Muñiz 660.

HERREROS DE OBRA OFICIALES Y medio oficiales, se precisan, Cochabamba 2101.

HERRERO PRACTICO PARA ESTABLEcimiento de campo, se necesita, Callao 1635, de 12 á 1 p. m. v18

HERREROS DE OBRA SE NECESITAN oficiales y medio oficiales, Billinghurst 262. v17

HERREROS DE COCINAS OFICIALES y medio oficiales, se precisan, Camargo 1650. v17

HERREROS DE OBRA, SE NECESITAN, se pagan buen sueldo, S. Eduardo 2963, Flores. v18

JOVEN PRACTICO EN DEPARTAMENTO de blanco se necesita, J. E. Adhemar y Cía., Sarmiento 771. v17

JOVENCITO PARA ESCRITORIO SE NEcesita, sueldo 20 $, B. Mitre 659, escritorio 11, de 1 á 2 p. m.

JARDINERO, QUINTERO, RECOMENdado, necesítase para Adrogué, tratar Corrientes 2975. v18

JARDINERO, ARBORICULTOR, MUY competente, necesítase, doctor Bonzi, Corrientes 159.

JARDINERO COMPETENTE, SE BUSCA para casa-quinta en Palermo. Inútil presentarse sin buenos certificados, Venezuela 229, de 2 á 4.

JARDINERO DE PROFESION, MATRImonio solo, la mujer para el cuidado de la casa y de las aves, bien competentes los dos y con recomendaciones se necesita, Cangallo 912.

JARDINERO-QUINTERO SE NECESITA, hombre solo para estancia, 3 horas de la capital, para tratar Paraguay 634, de 8 á 9.30 de la mañana y de 11.30 á 2.30 de la tarde. Inútil presentarse sin recomendaciones. v19

LUSTRADORES DE CAJONES FUNEbres, se necesitan, Carlos Calvo 2346.

LUSTRADOR DE MUEBLES, COMPEtente, necesito, con ropa, á las 7 a. m., inútil presentarse otra hora, B. Mitre 2507.

LUSTRADORES DE MUEBLES SE NEcesitan 3 medio oficiales, bar estación Once. v18

LUSTRADORES DE MUEBLES SE NEcesitan para roble y cedro, Venezuela 2720.

MUCHACHOS APRENDICES PARA LItografía se necesitan, San José 956.

MODISTA APRENDIZA ADELANTADA se necesita, Uruguay 174.

MUCHACHO PARA TAMBO, QUE SEPA ordeñar, se precisa, Libertad 1376.

MENSAJEROS SE NECESITAN, AVENIda de Mayo 838.

MOZO TRABAJADOR ALGO PRACTICO en almacén, se necesita, Ituzaingó 277.

MUCHACHO PARA ESCRITORIO SE necesita, Moreno 1094.

MUCHACHO PARA PANADERIA, SE necesita, San Juan 2375.

MEDIO OFICIAL SASTRE O APRENDIZ se necesita, Humberto 444.

MEDIO OFICIALA MODISTA SE NECEsita, Junín 528. v18

MUCHACHO APRENDIZ ZAPATERO SE necesita, buen sueldo, Jujuy 564, altos.

MUCHACHO PARA ALMACEN, RECOmendado, se precisa, Cangallo 3400.

MEDIO OFICIALAS Y APRENDIZAS, para visos, Perú 661. v18

MUCHACHO PARA LAVACOPAS SE precisa, M. de Oca 1392.

MUCHACHO PARA PONEPLIEGO para litografía, necesítase, Cangallo 2376.

MUCHACHO PARA ALMACEN, DE 14 A 15 años, preciso, Loria 1997. v18

MUCHACHO PRACTICO EN ALMACEN se necesita, Constitución 1939.

MODELO MUJER, SE NECESITA, DEfensa 1000. v19

MEDIO OFICIAL SASTRE ADELANTAdo de señora se ofrece. Méjico 1163.

MUCHACHO DE 14 A 15 años, SE PREcisa, para farmacia, Bella Vista 2018.

MUCHACHOS VARIOS, SE PRECISAN, para vender libros y revistas, Salta 791.

MUCHACHO DE 15 O 17 años, SE PREcisa, para café, ocurrir Rioja 2078.

MEDIO OFICIAL PELUQUERO, POR mes necesito, Viamonte 579.

MUCHACHO español RECIEN VENIDO, se necesita para almacén, Rivera 599.

MEDIO OFICIALA MODISTA DE VEStidos se necesita, Tacuarí 761, dep. 18.

MEDIO OFICIAL SASTRE NECESITO, Zelaya 119. v20

MEDIO OFICIAL PELUQUERO SE NEcesita, Pringles 420. v17

MEDIO OFICIALA MODISTA SE NECEsita, Carlos Calvo 451. v17

MAQUINISTA PONEPLIEGO SE NECEsita, Cuyo 1125. v17

MUCHACHO SE NECESITA PARA LA casa de [illegible], Pueyrredón 1114. v19

MUCHACHO SE NECESITA PARA TOdo servicio de casa de negocio, S. Juan 1423.

MUCHACHO PARA MANDADOS, EN ZApatería, con recomendación, se necesita, Sarmiento 2362.

MUCHACHAS PRACTICAS, PARA BOLsitas de papel y sobres, se necesitan, Lavalleja 1512.

MUCHACHO QUE ENTIENDA DE ALmacén, recomendado, se necesita, Alsina 2802. v18

MUCHACHO ALGO PRACTICO DE ALmacén, se precisa, inútil sin informes, Venezuela 1901. v18

MEDIO OFICIALA O APRENDIZA adelantada para ropa blanca de hombre, se precisa, Tucumán 2137. v18

MUCHACHO DE 14 A 16 años, SE NEcesita para todo servicio, en casa de negocio, Talcahuano 1238.

MOZO PRACTICO DE ALMACEN, DE 16 á 18 años, se necesita, con buenas referencias, Humberto 1o. 2399.

MEDIO OFICIALA MUY BUENA SE necesita de vestidos, Tucumán 1541, departamento 11.

MUCHACHO DE 16 A 18 años, SE NEcesita, con recomendaciones, para almacén, Colón 194, Avellaneda.

MUCHACHO QUE SEPA LEER Y ESCRIBIR, como peón de botica se necesita, Garay 1799.

MUCHACHO DE 13 años SE NECESITA para un taller, Piedras 541, de 8 en adelante.

MUCHACHO DE 14 años, PARA ESCRItorio, con recomendación, se necesita, tratar de 8 á 10, Sáenz Peña 1473.

MUCHACHO español RECIEN VENIDO de 14 á 15 años se necesita para la limpieza, Humberto 1 3501, almacén.

MUCHACHO JOVEN PARA MANDADOS se necesita, La Ciudad de Smirna, Montevideo 323. v18

MUCHACHO SE PRECISA DE 13 á 14 años para repartir tarjetas, Viamonte 1666.

MUCHACHO PARA IMPRENTA, DE 14 años, recomendado, se necesita, Cangallo 1500.

MUCHACHOS PRACTICOS PARA limpieza y mandados de negocio precisamos, Santa Fe 2083. v17

MEDIO OFICIALAS Y APRENDIZAS que sepan coser á máquina se necesitan, Paso 546. v18

MUCHACHOS PARA ENCUADERNAción y mandados se necesitan, Cuyo 1128. v17

MEDIO OFICIALAS MUY ADELANTAdas para vestidos y aprendiza se necesitan, Arenales 1925. v18

MUCHACHO DE 15 A 16 años PRACTICO para despacho de bebidas se necesita, General Domínguez 601, Piñeiro, Avellaneda. v17

MUCHACHO PRACTICO, PARA MENSAjero, que sepa andar en bicicleta, se necesita uno en la Bolsa, Rivadavia 325, tratar con el intendente del establecimiento.

MECANICO REPARADOR DE AUTOMÓviles, tendrán que someterse á examen teórico y práctico $ 200 mensuales, se necesita, administración general de limpieza, Santa Fe 1007, de 12 á 6 p. m. v18

MENSAJEROS SE NECESITAN DE 14 Á 16 años, de buena presencia, sueldo 1 $ por día, de ocho horas; las horas extras se pagan, presentarse con recomendación y con uno de sus padres, en la administración del Servicio Mensajero de la Capital, de 8 á 11 a. m., Corrientes 1556. v18

NECESITASE OFICIAL PARA LA CONfección de impermeables engomados, pago muy bien, de 1 á 8 p. m., Progreso 1533. v17

NEGOCIO INDUSTRIAL DE CAJAS Y moldes de fácil manejo que deja 15 $ diarios libres, vendo por fallecimiento en 1.100 $, capital garantido, prueba á satisfacción, último aviso, Cochabamba 2285. v18

OFICIAL PELUQUERO, SE PREFIERE italiano, se precisa, Venezuela 1491.

OFICIAL PELUQUERO POR MES, Y medio para sábado, se necesita, Chile 278.

OFICIAL LUSTRADOR EN MUEBLES, en tea, se necesita, Castro 840.

OFICIAL MEDIO PELUQUERO ADELANtado, se precisa, Sarmiento 4211.

OFICIALES TAPICEROS se NECESITAN Rivadavia 2001.

OFICIAL TAPICERO CORTADOR Y decorador, necesito, Rivadavia 2001.

OFICIALA Y MEDIO OFICIALA MOdista se necesitan, Suipacha 252.

OJO, OFICIAL MEDIO PELUQUERO SE precisa, B. de Irigoyen 367.

OFICIALES PELUQUEROS PRECISO 2, competentes, con comida, Mármol 727

OFICIAL HERRERO DE OBRA, SE precisa, Melo 636.

OFICIAL CARPINTERO PARA MESAS de comedor, se necesitan, Medrano 1445.

OFICIAL MEDIO PELUQUERO PRECIso, Solís 1791.

OFICIALES CARPINTEROS MUY COMpetentes se precisan, Defensa 336.

OFICIAL O MEDIO ZAPATERO SE NEcesita, Reconquista 220.

OFICIAL albañil SE PRECISA, AVELLAneda 2912.

OFICIAL MEDIO PELUQUERO PRECISO, Cabildo 613. v19

OFICIALES HERREROS SE NECESItan, Andrés Arguibel 2157. v18

OFICIAL PELUQUERO NECESITO POR mes, B. de Irigoyen 1616.

OFICIAL MEDIO SASTRE SE PRECISA, Córdoba 3137.

OFICIAL PELUQUERO COMPETENTE se precisa, Joven, Chacabuco 651.

OFICIAL ZAPATERO SE PRECISA, Calle Triunvirato 2957, Villa Ortúzar. v19

OJO, OFICIAL PELUQUERO PARA SÁbado, se precisa, Corrientes 3310. v18

OFICIALES SASTRES, SE PRECISAN por pieza y un medio, Rioja 1260.

OFICIAL O MEDIO OFICIAL PELUQUEro se necesita, Alvarez 1654. v19

OFICIAL PELUQUERO PARA SABADO, se precisa, Caseros 1924. v18

OFICIALA PLANCHADORA SE PRECIsa, Tacuarí 848.

OFICIAL FACTURERO, MUY COMPEtente, se precisa, Rondeau 1884. v18

OFICIAL PEINADOR, POSTICERO SE necesita, Corrientes 4214. v17

OFICIAL PELUQUERO SE NECESITA por mes, Medrano 834. v17

OFICIAL MEDIO PELUQUERO PRECIso por mes, sueldo seco, Progreso 1322. v18

OFICIAL MEDIO SASTRE O APRENDIZ adelantado se necesita, Humberto 1 3228.

OFICIAL MEDIO SASTRE Y APRENDIZ adelantado se necesitan, Deán Funes 511.

OFICIAL PELUQUERO NECESITO POR mes ó para viernes y sábado, Cavia 112, Palermo.

OFICIAL MEDIO PELUQUERO ADELANtado, se precisa, se prefiere italiano, Méjico 1437.

OFICIAL PELUQUERO SE NECESITA, formal, Rondeau 1794, esquina Entre Ríos.

OFICIAL PELUQUERO SE NECESITA por mes, Giribone 472, Piñeiro, Avellaneda. v18

OFICIALES MUEBLEROS COMPETENtes para macizo se necesitan, Bogotá núm. 63.

OFICIAL PELUQUERO PARA SABADO necesito y medio por mes, Lavalle 3187.

OFICIAL RELOJERO O MEDIO OFIcial adelantado, necesito, Rivadavia 2212. v18

OFICIAL PELUQUERO COMPETENTE por mes y otro para el sábado, preciso, Rivadavia 7791. v18

OFICIAL O MEDIO PELUQUERO BUENO preciso, buen sueldo, Varela 958 (Flores). v18

OFICIALES PLOMEROS Y GASISTAS, se precisan, que sean competentes, Alsina 1710. v18

OFICIAL MEDIO SASTRE O APRENDIZ adelantado, se precisa, trabajo fino, Maza 1267.

OFICIAL MEDIO SASTRE Y APRENDIZ adelantado se necesita, Cochabamba 2277, se paga muy bien.

OFICIALES CARPINTEROS COMPEtentes para colocación, se precisan, Matheu 182.

OFICIAL PELUQUERO COMPETENTE se precisa para atender una peluquería, Sarmiento 4601.

OFICIAL PELUQUERO ITALIANO, SE precisa para ir afuera, tratar Sarandí 1166. v18

OFICIAL O MEDIO OFICIAL PELUQUEro, por mes, se necesita, Villa Pueyrredón, [illegible] v19

OJO, BARBERO PARA SABADO O MEdio por mes, se necesita, Castro Barros 467.

OFICIAL PELUQUERO SE NECESITA para sábado, pago bien, Montes de Oca 511.

OFICIAL PELUQUERO PRECISO PARA San Martín, sueldo [illegible], tratar Tacuarí [illegible], capital.

OFICIAL MEDIO PELUQUERO PARA LA capital, se precisa, tratar, Santiago del Estero 145.

OFICIAL MEDIO SASTRE PRECISO, comida, Montes de Oca 93, presentarse almacén.

OFICIAL PELUQUERO SE NECESITA para sábado se prefiere fijo, $ 6 y comida, Avenida La Plata 2109. v18

OFICIAL PELUQUERO FIJO PARA SÁbado y domingo medio día se necesita en San Martín, Belgrano 459.

OFICIAL PELUQUERO SE NECESITA en San Martín, Belgrano 459. Sueldo seco.

OFICIAL MEDIO PELUQUERO PREciso por mes, pago muy bien, Venezuela 4099.

OFICIAL MEDIO PELUQUERO, COMPEtente por mes, preciso, Vera y Triunvirato.

OFICIAL PELUQUERO SE PRECISA, 3 días por semana en la Castellana de Flores, Pasos y Pavón, Avellaneda. v17

OFICIAL MEDIO BARBERO SE PRECIsa por mes, buen sueldo, seco, Monroe 1727, Belgrano. v21

OFICIAL PELUQUERO POR MES, 40 $ comida ó tanto por ciento ó sueldo seco se necesita, Las Heras 565. v17

OJO, MEDIO OFICIAL PELUQUERO SE necesita por mes, Achá 2559, Villa Urquiza. v17

OJO, OFICIALES MEDIO PELUQUEROS se precisa para Talleres F. C. S., tratar San Antonio 884, Barracas al Norte. v17

OFICIALES, MEDIO OFICIALES SAStres y una oficiala para trabajar solo en mangas y forras se precisan, Cabrera 4011. v17

OFICIAL PELUQUERO competente, SE precisa cerca la capital, sueldo 45 $ casa y comida, ocurrir de 8 á 10 a. m., Victoria 914.

OFICIALAS, MEDIO OFICIALAS Y aprendizas para vestidos de niñas, se necesitan, Palais de l'Elégance, B. Mitre 666. v19

OFICIAL PELUQUERO COMPETENTE, precisa para un pueblo, 15 minutos cerca la capital, buen sueldo, casa y comida, preferible italiano, tratar Corrientes 1244.

OFICIAL PELUQUERO BUENO PARA sábado y domingo fijo, se precisa, Bella Vista 2787, frente estación Paternal, F. C. Pacífico.

OFICIAL PELUQUERO, SE NECESItan dos, uno sábado y domingo, se paga 7 $ y comida, otro por mes, 45 $ y comida, Giribone 585, Avellaneda, Piñeiro. v18

OFICIAL PASTILLERO SE NECESITA, uno competente para cortar á máquina y que entienda en comprimidas, dirigirse á Luis Delpino, calle Italia 66, Rosario de Santa Fe. v21

OFICIAL PELUQUERO SE NECESITA para Mercedes, B. Aires, sueldo 50 $, casa y comida, inútil presentarse al no es competente, para datos Esmeralda 81, capital, de 12 á 1 p. m., á M. Maraldino, comisionista.

PRECISO OFICIALAS Y MEDIO OFIcialas de vestidos, Rivadavia 4389. v18

POSTICERO PEINADOR, OFICIAL COMpetente, se precisa, Suipacha 524. v18

PLANCHADORA BUENA OFICIALA DE camisas, se precisa, Ayacucho 134.

PLANCHADORAS OFICIALAS, SE NEcesitan, Bdo. de Irigoyen 577, altos.

PLANCHADORA MEDIO OFICIALA SE necesita, Bartolomé Mitre 1671.

PENSIONISTAS SE RECIBEN, CASA familia, Corrientes 367. v19

PLANCHADORES DE CUELLOS SE NEcesitan, Alberti 1074.

PANTALONERA BUENA CON MUESTRA se necesita, Belgrano 1838.

PLANCHADORA OFICIALA SE NECEsita, Pichincha 541. v18

PLANCHADORA MEDIO OFICIALA preciso, Cangallo 2521.

PEON PARA REPARTIR LECHE, QUE sepa ordeñar, se precisa, Libertad 1375.

PLANCHADORAS BUENAS OFICIALAS necesito, Lima 279.

PINTOR DE LISO QUE SEPA INDUIR, preciso, Sarmiento 4120, antes Cuyo.

PEON DE FARMACIA SE NECESITA, tratar Belgrano 2782, de 9 á 11 a. m.

PLANCHADORA OFICIALA SE PRECIsa, Gral. Hornos 916, Barracas.

PRECISO MUCHACHAS Y MUCHACHOS para fábrica de gorras, Piedras 465.

PEON LIMPIADOR DE CLOACAS, SE necesita, Rincón 1182-84.

PINTOR SE PRECISA OFICIAL DECOrador, Cabildo 2638, Belgrano.

PONEPLIEGOS PARA MAQUINA DE doblar se necesita, Río IV 1780.

PLANCHADORA BUENA OFICIALA SE precisa 3 días por semana, Alberti 1250.

PLANCHADORA APRENDIZA ADELANtada se necesita, Solís 332.

PLANCHADORA APRENDIZA SE NEcesita, Solís 1705.

PINTORES MEDIO OFICIALES COMPEtentes, se precisan, Cerrito 425.

PLANCHADORA SE PRECISA, HERRERA 882. v18

PEON QUINTERO, CASADO, SE NECEsita, tratar de 2 á 4, Belgrano 1252.

PEON LIMPIADOR Y ENCERADOR, preciso, que sea práctico, Lima 745.

PRECISO OFICIAL ZAPATERO, LOBOS 2655, Flores.

PLANCHADORA BUENA OFICIALA NEcesito, Cochabamba 1290. v17

PLANCHADORA BUENA OFICIALA DE camisas se precisa, B. Mitre 1773. v17

PLANCHADORA OFICIALA SE NECEsita, Salta 1176. v17

PEON ENTENDIDO EN QUINTA SE precisa, San Juan 2293. v17

PLANCHADORA APRENDIZA SE precisa para todo, San Martín 966. v17

PLANCHADORAS APRENDIZAS PRECISO, Santa Fe 1481, al interior. v17

PLANCHADORA OFICIALA Y APRENdiza, se precisa, B. Mitre 1408, altos. v17

PLANCHADORAS OFICIALAS CAMISEras se necesitan, Paraguay 2316. v17

POSTICERAS APRENDIZAS SE NECESItan varias, B. Mitre 4142, casa Mir. v18

PEON PRACTICO PARA FABRICA DE pastelería, se precisa, Carlos Calvo 4143. v18

PLANCHADORAS OFICIALAS Y UNA almidonadora, necesito, Chacabuco 138. v18

PLANCHADORA OFICIALA Y APRENdiza adelantada, se precisan, Humberto lo. 1450.

PLANCHADORA BUENA OFICIALA Y aprendiza se necesitan; se paga bien; Piedras 1050.

PLANCHADORAS OFICIALAS Y MEDIO oficialas, se necesitan, Tucumán 1302, esquina.

PEON SE PRECISA, PRACTICO EN limpieza y recomendado, sueldo 40 $, casa y comida, Almirante Brown 1455.

PEON DE FARMACIA, español, RECOmendado, se precisa, José María Moreno 305, altura Rivadavia 5000.

PANTALONERAS PARA CONFECCION de ropería, se necesitan con muestra, Alsina 1051. v19

PLANCHADORA SE PRECISA BUENA oficiala camisera y aprendiza, Corrientes 930.

POSTICERAS OFICIALAS MUY BUENAS se necesitan, casa A. Decrena y L. Dupuis, C. Pellegrini 1059. v19

PLANCHADORA OFICIALA PARA ROpa de señora y de hombre se necesita, San José 336.

PLANCHADORA OFICIALA PARA ROPA de hombre, se precisa, Suipacha 1357, dep. 29.

PANTALONERAS BUENAS CON muestra, se precisan, Cuyo y Carlos Pellegrini. v20

PINTOR EMPAPELADOR NECESITO con ropa, á las 7 a. m., inútil presentarse á otra hora, B. Mitre 2507.

POLLERISTAS Y APRENDIZAS PARA trajes hechura sastre, se necesitan, Palais de l'Elégance, B. Mitre 666. v19

PEONES QUE SEPAN ENCERAR Y limpiar mármoles, buen sueldo con casa, comida y ropa se necesitan, Güemes 4371 v17

PLANCHADORA OFICIALA, MEDIO oficiala y lavandera, se necesita, General Urquiza 768.

PEON PARA AYUDANTE DE COCINA con mucho despacho, se precisa, Santa Fe 1871.

PLANCHADORA BUENA OFICIALA Y aprendiza de 12 á 14 años preciso, B. Mitre 4284. v17

PLANCHADORA OFICIALA Y MEDIO oficiala de ropa de señora necesita urgente, Charcas 1959. v17

PLANCHADORA BUENA OFICIALA que entienda bien el ramo para dirigir un taller se necesita, ó tomo socia, Carlos Calvo 588.

PANTALONERAS SE NECESITAN EN los talleres de Gath y Chaves, S. A., Pueyrredón 1366 y Lima 1563, presentarse con muestra de 7.30 á 10.30 a. m. y de 1 á 4.30 p. m. v20

QUINTERO SE PRECISA PARA CAMPO, se prefiere italiano, Tacuarí 656. v17

QUINTERO JARDINERO SE NECESITA sin familia, para estancia, tratar de 10 á 11 de la mañana, Charcas 2652. v18

REPARTIDOR DE PAN SE NECESITA, San Juan 3375.

RELOJERO OFICIAL SE NECESITA, Chicago 6647, Nuevos Mataderos. v18

RETOCADOR DE NEGATIVOS BUENO, para capital del interior, con 200 $ de sueldo, se necesita, Corrientes 678.

SE NECESITA BUEN ASERRADOR Y tupista, Esperanza 514, Floresta. v17

SE NECESITA OFICIAL PELUQUERO, Malabia 1143. v18

SE PRECISA APRENDIZA DE SACO DE señora, Reconquista 59a, piso 3o.

SE NECESITA CHICO O APRENDIZA para casa de modas, Charcas 880.

SE NECESITA MUCHACHO español PAra tombrerería, 25 de Mayo 124.

[illegible] Liniers 790.

SE NECESITA APRENDIZ ADELANTAdo, mueblería [illegible], Catamarca 915. v17

SE PRECISA UN OFICIAL albañil DE 10 á 11, Río Bamba 173.

SE PRECISAN APRENDIZAS CHALEqueras, se les paga, Thames 1717.

SE PRECISAN OFICIALES PULIDORES Talcahuano 236. v18

SE NECESITA COSTURERA PARA PAnilla, Cuba 1218. v18

SE NECESITA UN BUEN OFICIAL BARtero, Necochea 534, Boca. v18

SE NECESITA APRENDIZA PLANCHAdora, Ayacucho 1535.

SE NECESITA APRENDIZA ADELANTAda, Constitución 1213. v18

SE NECESITA MEDIO OFICIALA APA[illegible] [illegible]

SE NECESITA MEDIO OFICIAL POL[illegible] Viamonte, V. Gómez [illegible]

SE NECESITA OFICIAL PARA LUSTRAR muebles, Corrientes 2616.

SE NECESITAN DOS MEDIO OFICIALES mueblistas, Avellaneda 3516.

SE PRECISAN BUENAS OFICIALAS PO[illegible] Florida 575.

SE NECESITA OFICIAL ZAPATERO, Rondeau 2413.

SE NECESITA APRENDIZA MODISTA, Rioja 122.

SE PRECISA UNA APRENDIZA PLANchadora, Moreno 1070. v19

SE NECESITAN MEDIO PREPARADOras, Carlos Pellegrini 646.

SE NECESITA UN MEDIO OFICIAL PEluquero por mes, Pichincha 1576.

SE NECESITA MOZO PRACTICO PARA despacho de bebidas, Lima 1767.

SE NECESITA MEDIO OFICIAL SASTRE ó aprendiz, Entre Ríos 1965. v18

SE NECESITAN 2 OFICIALES HERREros de obra, Brasil 1745. v18

SE NECESITA UN BUEN OFICIAL SAStre, B. Mitre 2629. v17

SE NECESITA MEDIO OFICIAL SASTRE, Victoria 2550. v17

SE NECESITAN TORNEROS Y MONTAdores en bronce, Esmeralda 155. v17

SE PRECISA PEON PRACTICO PARA quesería, Billinghurst 623. v17

SE PRECISA MEDIO OFICIAL HOJALAtero gasista, Honduras 728. v17

SE PRECISA UN COMPOSTURERO ZApatero, bueno, Avellaneda O'Gorman 329. v19

SE NECESITA UN OFICIAL PELUQUEro ganando buen sueldo, Rivera 653. v19

SE NECESITAN APRENDIZAS MODIStas de vestidos, Suipacha 732, depto. 10. v19

Señorita PRACTICA EN TRANSCRIBIR direcciones, se desea; oferta indicando condiciones, J. I. S., Poste Restante.

SE NECESITAN 2 MODISTAS PARA pantalones de hombres, Corrientes 2120, pieza 16. v18

SE NECESITAN APRENDIZAS Y aprendizas adelantadas plumistas, Sarmiento 1566.

SE NECESITA APRENDIZA ADELANtada, pantalonera fina, Independencia 1348.

SE PRECISA BUEN TORNERO MECAnico y ajustador práctico en matrices, Alsina 2669.

SE PRECISA MUCHACHO DE 15 años, para aprender una profesión, Esmeralda 91, entresuelo.

SE NECESITA MUCHACHO, QUE CONozca las calles, en un negocio y un corredor, Chile 1745. v19

SE PRECISA APRENDIZ DE FARMAcia, con buenas referencias, ocurrir á la botica, Charcas y Alvarez.

SE PRECISA MUCHACHO JOVEN QUE entienda el oficio de colchonero, Humberto I 2483. v19

SE NECESITAN PANTALONERAS FINAS de medida, con bajos y muestra, Rivadavia 916.

SE NECESITA UN OFICIAL COMPOSItor de planos y que entienda de muebles, Anchorena 936.

SE PRECISA UNA MEDIO OFICIALA O aprendiza adelantada, planchadora, San Martín 826. v18

SE NECESITA UN OFICIAL HOJALATEro competente, dirigirse á Estados Unidos esquina Espora. v17

SE NECESITA UNO O DOS HOJALATEros y cingueros, para la campaña, Corrientes 2789. v17

SE NECESITA UN MUCHACHO JOVEN, práctico en pastelería, Independencia 1939. v17

SE NECESITA BUEN ELECTRICISTA, para instalaciones domiciliarias, oferta con pretensiones á casilla correo 386. v17

SE PRECISA MUCHACHO DE 13 A 14 años para el mostrador de una papelería, que sepa leer y escribir y tenga buenas referencias, Independencia 4235. v18

Señoritas PARA TRABAJAR EN EL teatro, se necesitan, se paga buen sueldo, una hora de trabajo diaria, Teatro Comedia de 11 á 12 m. v18

SE NECESITAN ELECTRICISTAS prácticos, dirigirse dando datos de experiencia y copias de certificados á casilla de correo 420. v19

SE PRECISA JOVENCITO BIEN EDUCAdo ó instruido, para iniciarse en casa de comercio y escritorio, Esmeralda 879, de 9 á 12 m.

Señoritas SE PRECISAN QUE QUIERAN dedicarse al teatro en compañía de operetas italiana, se pagan bien, de 2 á 4, Esmeralda 487, 2o. piso, Eugenio L. v18

Señorita QUE SEPA ESCRIBIR CON MÁquina Remington ó Hammond y posea práctica para escritorio se necesita. Dirigirse por carta á H. C., Rivadavia 526.

SE NECESITAN 50 COSTURERAS DE pantalones de niño, en fino, con muestra y garantía, se pagan buenos precios, Bmé. Mitre 745.

Señorita QUE SEPA REDACTAR EN castellano, se necesita para escribir á máquina Underwood; dirigirse á casilla correo 498. v24

SE NECESITA CORREDOR O EMPLEAdo sin pretensiones, para visitar clientela en el ramo de herrería de obras y talleres, ofertas con referencias únicamente por escrito á C. B. 23, poste restante, correo central. v19

SE NECESITA BUEN CARRERO BIEN recomendado, que sepa leer y escribir para manejar una chata, es inútil presentarse si no es vasco y práctico en la ciudad, Gallo 445, de 2 á 4. v18

Señoritas Y CABALLEROS, SE GARANtiza contrata en compañía de zarzuela, dramática ó "varietés" con solo dos meses de lecciones y preparación, á 10 $ mensuales, clases nocturnas y diurnas, se precisan figurantas, Alsina 1574, altos.

SE NECESITA CON $ 1.500, PERSONA para habilitarla en antiguo negocio, en el centro, con sueldo y tanto por ciento; puede ganar 250 $ mensuales; se atiende solamente personalmente, Poste Restante D. D. núm. 10.

TONELEROS SE NECESITAN, BALCARce 335.

TIPOGRAFO, APRENDIZ ADELANTADO se necesita, Sáenz Peña 460.

TIPOGRAFO DISTRIBUIDOR SE NECEsita, Cangallo 1026.

TIPOGRAFO OFICIAL PARA COMERciales, se necesita, Cangallo 1026.

TIPOGRAFO LINIERO BUENO SE NEcesita, Balcarce 345.

TINTORERO COMPETENTE SE NECEsita, Cerrito 560, tintorería París.

TAPICERO COMPETENTE PRECISO, Belgrano 2826, fábrica de carruajes.

TINTORERO LIMPIADOR, NECESITO, Santa Fe 2933. v18

TAPICEROS Y APRENDICES ADELANtados, se precisan, Rivadavia 1915. v18

TORNERO EN HIERRO $ 140 MENSUAles se necesita, Santa Fe 1007, de 12 á 6 p. m. v18

TIPOGRAFO MINERVISTA BUENO SE precisa efectivo, sueldo ó interés, Defensa 1221.

TIPOGRAFOS NECESITAMOS CON POco capital. Compramos máquinas para libros, Unión Industrial núm. 1, Méjico 950, pieza 14. v18

VENDEDORA PRACTICA EN CONFECciones para señoras se necesita, Suipacha 252. v18

VISTERAS Y ARMADORAS PARA camisas finas, se precisan, con muestra, Tucumán 2137. v18

VAINILLADORAS Y FESTONEADORAS á máquina, se necesitan, Libertad números 837-39. v19

YESEROS COMPETENTES SE PRECIsan, Tarija y Colombres.

YESERO OFICIAL COMPETENTE SE necesita, Salta 1146. v18

ZAPATERO DESFORMADOR Y APARAdor á máquina se ofrece, Thames 142. v17

ZAPATERO TAQUERO PARA señora SE necesita, B. Mitre 3212. v18

ZAPATEROS, LIJADOR DE TACOS A máquina, se precisa, Belgrano 988. v17

ZAPATEROS OFICIALES PRECISO para Black y Puntear, Corrientes 2265. v17

ZAPATEROS PRECISO 4 ARMADORES y sueleros, Luis XV, Lavalle 223. v17

ZAPATERO OFICIAL Y MEDIO OFIcial se precisan, Rueda 1749. v17

ZAPATEROS DE COSIDO Y CLAVADO fino, se precisan, Carlos Calvo 4026. v17

ZAPATERO APRENDIZ ADELANTADO, que sepa coser, escarpín, preciso, Independencia 746, altos. v17

ZAPATEROS SE PRECISAN ARMADOres de hombre y señoras finos y peón práctico, Cevallos 651, al fondo. v17

ZAPATERO PRECISO ARMADOR SUElero desformador de fino, Azara 656, Barracas al Norte. v18

ZAPATERO MEDIO OFICIAL DE COMposturas, necesito, Santiago del Estero 182.

ZAPATEROS OFICIALES DE CHAPÍN [illegible] v17

ZAPATEROS DESFORMADORES DE hombre y señora cosido se necesitan, Caseros 1495. v18

ZAPATERO BUEN OFICIAL de señora, Luis XV y taco de suela, se necesita, Bustamante 2109.

ZAPATEROS DE señora CLAVADO SE necesitan de todas clases, Callao [illegible] 1501.

ZAPATERO OFICIAL PARA NUEVO Y composturas, preciso con herramientas, Melo 298.

ZAPATERO MEDIO OFICIAL DE COSido ó aprendiz adelantado, se necesita, Alsina 1550, al fondo.

ZAPATERO SE NECESITA MEDIO OFIcial de cosido á máquina para [illegible], Batavia 571.

ZAPATEROS, PRECISO DOS OFICIALES para clavado, hombre y señora, calle Pinzón [illegible], Barracas.

ZAPATEROS SE NECESITAN DE señora y niño, armador, cortador y desformador para rueda, Córdoba 4009. v17

ZAPATEROS SE NECESITAN ARMADOras, desformadora y un aparador de máquina, que se [illegible] buena paga, Lapalata 826, pregunta, Cabildo [illegible]. v17

ZAPATERO DE TODA CLASE DE LA todo cortado, pieza y comida, Los Talleres F. C. S., Manuel, calle Castro y Urquiza. v19

OFICIOS DIVERSOS OFRECIDOS

Albañil OFICIAL SE OFRECE SALTA 1052, G. S.

ADORNADORA DE SOMBREROS, francesa, recién llegada se ofrece, Santa Fe 1081. v19

Albañil CON TODOS LOS ELEMENTOS cualquier trabajo perteneciente al ramo, H. V., Directorio 759. v17

Albañil COMPETENTE SE OFRECE para hacer trabajos y refacciones en general, León Fidel, Cabrera 4260. v17

Albañil CONSTRUCTOR, CASITAS, REfacciones y mano de obra, barato. Juan S., Pringles 242.

Albañil SE OFRECE, PARA REFACCIOciones y casas económicas, David Marine, Malabia 13.

A MAQUINA DE ESCRIBIR, SE HACE toda clase de trabajos, G. R., Venezuela 2712. v18

ARBORICULTOR SE OFRECE PARA plantaciones en establecimientos rurales, práctico en criadero. Dirigirse á J. L., Sociedad Hortícola, Esmeralda 888. v19

Albañil CON ANDAMIO SE OFRECE ciudad ó campo, casas, casitas y refacciones á precio módico, dirigirse á Carlos Negri, Humberto 1967. v17

ACTIVO CORREDOR, ALTAMENTE RElacionado con el comercio serio de la capital y provincias, se ofrece á comisión, para casa de representaciones ó comercio importante, óptimos informes, escribir Franco, B. Mitre 746. v19

AGRICULTOR ITALIANO, PRACTICO, teórico, 23 años, conoce contabilidad, correspondencia francesa, italiano, un poco español, ha dirigido 8 años vasta hacienda agrícola comercial, desea empleo en cualquier estancia, carta A. M. N., 126, correo central.

CHAUFFEUR MECANICO COMPETENTE y joven se ofrece, Pavón 2537. v17

CABALLERIZO ITALIANO SE OFREce, Paseo de Julio 1236. v17

CAPATAZ albañil, SE OFRECE POR carta ó personalmente á J. C., Solís 1176. v17

CARPINTERO COMPETENTE SE OFREce por día ó contrato, por carta, Cevallos 759, Gareta. v17

CORTADOR SASTRE SE OFRECE CON buenas referencias, Humahuaca 516, M. C. v20

COCHERO AFEITADO SE OFRECE, calle Rioja 1577, ó Cooperativa 213 Patricios, Carballo. v17

CORREDOR QUE HABLA EL FRANCES, italiano y español, se ofrece, Arenales 1626. v17

CARRERO REPARTIDOR FORMAL SE ofrece por carta á R. O., calle Avenida San Martín 1637. v17

COBRADOR A COMISION SE OFRECE, joven activo, con garantía, cobrador, Bmé. Mitre 529. v17

CARPINTERO COLOCADOR, CONTRAtista de puertas, ventanas y pisos, Charcas 3180.

CHAUFFEUR MECANICO PARA CAMPO ó ciudad, se ofrece, personalmente ó por carta, á M. López, Malabia 2722. v20

COCHERO SE OFRECE CON RECOMENdaciones para casa particular, ciudad ó campaña, Bartolomé Mitre 1786, pieza 6.

COCHERO JOVEN PARA PARTICULAR ó remise se ofrece, Carlos Calvo 1516, pieza 4.

CAPATAZ albañil SE OFRECE CON REcomendaciones, para la ciudad ó campo, A. G., Mercedes 2883, Villa Devoto. v21

CHAUFFEUR RECIEN LLEGADO DE Madrid, con buenos certificados y 7 años de oficio, desea colocación, Libertad 36, M. B. v18

CHAUFFEUR SE OFRECE, CONOCE toda marca, para campaña ó provincia, con buenas referencias, por carta á J. Artola, Viamonte 2314, 2o. piso. v19

COBRADOR CAJERO O CORREDOR se ofrece para casa comercial ó empresa seria, garantía bancaria 5.000 $, por carta á G. M. San José 249. v18

CHAUFFEUR JOVEN SIN LIBRETA SE ofrece para acompañar ó limpiar automóvil, dirigirse por carta á S. B., Convención 552.

CORTADOR DE CAMISAS, CALZONCIllos, cuellos y puños, práctico y con buenas referencias, se ofrece, Rivadavia 2710, de 9 á 11 a. m. y 4 á 6 p. m. v18

CORTADOR SASTRE DE MEDIDA CON 10 años de práctica y con buenas referencias se ofrece, escribir ó personalmente á F. N., Paseo 853. v18

CHAUFFEUR CON LIBRETA Y CERTIficado busca empleo en casa particular, conoce cualquier marca, dirigirse por carta ó personalmente á Luis Gusetti, Manuela Pedraza 2287. v31

CORTADOR SASTRE SE OFRECE PARA casa de confección ó ropería á prueba, sin pretensiones, dirigirse por carta ó personalmente, Alsina 1571, pieza 11. v17

CHAUFFEUR COMPETENTE SE ofrece joven, sin pretensiones, con buenos certificados, muy práctico, prefiere campaña, carta ó personal V. C., B. Mitre 2752. v17

CARPINTERO JOVEN FORMAL español se ofrece para estancia, chacra ó casa particular con recomendaciones, precio convencional, por carta á Vicente González, Tacuarí 766. v17

CHAUFFEUR ELECTRO-MECANICO, parisiense, casado, 30 años, con libreta y certificado 12 años de profesión, se ofrece para ciudad ó campo; dirigirse Esmeralda 871, Lucien Bonnerre. v17

CORTADOR SASTRE SE OFRECE para la ciudad, con 5 años de práctica en la medida y con conocimientos en la confección, sin pretensiones, dirigirse por carta, D. B. Chile 1925. v18

CORTADOR SASTRE DE MEDIDA, trabajó en importante casa del Rosario, práctico para confección de hombre, niños y ropa de señora, con buena garantía, se ofrece, escribir, Estados Unidos 2792.

DEPENDIENTE DE ALMACEN SE ofrece práctico en bebidas, Córdoba 2201.

DEPENDIENTE DE ALMACEN PRACtico, se ofrece, Lavalle 1402.

DEPENDIENTE DE ALMACEN PRACTIco, italiano, hombre formal, sabe cocinar, G. Brunetti, General Paz 2462.

DEPENDIENTE DE ALMACEN PRACTIco, con recomendaciones, se ofrece, Carlos Calvo 2602. v18

DEPENDIENTE DE ALMACEN, OFREcese, formal, recomendado, Méjico 4002, almacén.

DEPENDIENTE COMPETENTE, COrralón maderas, ramos generales, ofrécese, Policarpo, Bmé. Mitre 529. v20

DEPENDIENTE DE ALMACEN BIEN práctico, con buenas recomendaciones, se ofrece, Venezuela 1717.

DOS PEONES SE OFRECEN PARA cualquier trabajo, Rivadavia 3141, pieza 49.

DEPENDIENTE DE ALMACEN PRACTIco se ofrece con buenos informes, Tacuarí 602.

DEPENDIENTE DE ALMACEN SE ofrece, práctico con recomendaciones, Pasco 1413. v18

DEPENDIENTE DE FERRETERIA ALGO práctico se ofrece, calle Garibaldi 1311 (Boca). v17

DEPENDIENTE DE ALMACEN, MUY competente y serio, se ofrece, español, habiendo estado en campaña 3 años, dirigirse á Sánchez A., Camino 2476. v17

DEPENDIENTE DE ALMACEN, SE ofrece para ciudad ó campaña, práctico en el ramo, con buenos informes, Ruiz Díaz 120.

DEPENDIENTE DE RAMOS GENERAles, para la campaña se ofrece muy práctico y sin pretensiones, Estados Unidos 892, F. V. Galcerán. v19

DEPENDIENTE DE ALMACEN PRACTIco y con buenas recomendaciones, se ofrece, dirigirse por carta ó personalmente, á M. Pérez, General Domínguez 427, Piñeyro, Avellaneda.

DEPENDIENTE APRENDIZ DE FARmacia, joven, con tres años de práctica en España, se ofrece como aprendiz para la capital, sin pretensiones y con garantía, escribir Belgrano 3602. v17

DEPENDIENTE CON 8 años DE PRACtica en ferretería, bazar, corredor almacén, tienda, contabilidad, etc., se ofrece con muy buenos informes, cualquier empleo, ciudad ó campo, por carta ó personalmente á H. Serra, Defensa 316. v19

DESEA EMPLEARSE UN MUCHACHO de 12 años para limpieza de escritorios ó cualquier otro trabajo por el estilo, de 1 de la tarde en adelante; tratar Heredia 988.

ELECTRICISTA GASISTA, OFICIAL, SE ofrece, Rivadavia 7139, dpto. 3.

ENFERMERA SE OFRECE POR DIA, Sáenz Peña 414. v17

ELECTRICISTA OFICIAL COMPETENte se ofrece, Laprida 1261. v17

EMPLEADO PARA ESCRITORIO Y [illegible] escribir á máquina, de 24 años se ofrece, Ciudad Vieja 51.

EMPLEADO COMO AYUDANTE [illegible] Poste Restante Correo C. M. v17

ENFERMERA CON MUCHA PRACTICA para sanatorio ó casa particular se ofrece, por carta á D. E. P., Viel 110. v17

EMPLEADO CON PRACTICA COMERcial, se ofrece. Por carta á E. B., calle [illegible] 518, [illegible] personalmente de 11 á 11.30 a. m.

EMPLEADO PRACTICO EN TRAMITES de aduana, carros en los depósitos, se ofrece, buenos certificados, Cochabamba 2729, M. J. B. v19

EMPLEADO DE COMERCIO MUY práctico, con buenos certificados, cortador sobre medida, sabiendo también cortar ropa interior para hombres y señoras, se ofrece, muy conveniente para casas de campaña, Thames 893, M. Carrillo. v23

ESTANCIEROS, MATRIMONIO ALEMAN, joven se ofrece, señora buena cocinera y competente en clasificar y prensar lana, los últimos dos años estaba de capataz en Carrera de lana, también entiende de carpintero y galpones, con buenas recomendaciones, dirigirse á Carlos Retoral, Corrientes 341. v19

FOTOGRAFO COMPETENTE SE OFREce, Rivadavia 3071. v17

FOTOGRAFO RETOCADOR DE NEGAtivos y positivos, de ler. orden se ofrece por precios, Garmendia 556. v17

FOTOGRAFO RETOCADOR DE NEGATIvos para placas, se ofrece, Ayacucho 541, dep. 8. v19

FOTOGRAFIA, TALLER EXPRESO EN retoque de negativos, bromuros y dibujos en general para casa seria, Bolívar 842.

HERRERO SE OFRECE, OFERTAS SAN Juan 3859. v18

HOMBRE FORMAL GARANTIA A SAtisfacción en fianza, letra regular, desea ocupación en institución ó cobrador fijo, Campillo 2409. v18

HOMBRE FORMAL, ARGENTINO, DE 32 años, habituado á manejar personal, práctico en varios trabajos, posee el francés y el italiano, se ofrece para cualquier ocupación. F. G. Espíndola, Calle 942. v18

HOMBRE FORMAL SE OFRECE, QUINtero y entiende algo de jardín, de árboles frutales, matar hormigueros, hacer almácigos de flores y de plantas, buenas recomendaciones, San Juan 2753, pieza 18, inútil si no es cerca de la capital. v19

IMPORTADORES! EMPLEADO ALEMAN, excelentes recomendaciones de esa, hablando español, alemán é inglés, se ofrece para depósito de mercaderías y expedición, dirigirse por carta á F. Kunze, Perú 1389.

JOVEN PRACTICO EN FABRICACION de soda, se ofrece, A. M. 30, Poste Restante Correo.

JOVEN DE 18 años DESEA APRENDER el oficio de colchonero, sin pretensiones, Venezuela 836. v18

JARDINERO-QUINTERO DE PROFESION competente, italiano, se ofrece, calle Caballito 186, por carta á Juan Baril.

JOVEN SE OFRECE PARA TODO TRAbajo, con recomendación, Cerrito 841, P. E.

JOVEN DEPENDIENTE ARTICULOS para hombres se ofrece recomendado, Anchorena 1237.

JOVEN PARA ASCENSOR PRACTICO, recién venido, español, se ofrece, Bolívar 502, J. M. v18

JOVEN español SE OFRECE PARA REpartidor ó cualquier trabajo, dirigirse San José 1224. A. R. v18

JOVEN español, RECIEN VENIDO PARA peón á cualquier trabajo, se ofrece, Venezuela 1721. v17

JUAN RUGA, PINTOR DECORADOR, atributos, cristales, proyectos reclame artístico en general, Cevallos 281. v21

JOVEN DE 15 años SE OFRECE apenado de escritorio, Peña 1070, por carta á J. S. v13

JOVEN de 16 años, SE OFRECE PARA casa de comercio, sin pretensiones, sabe andar en bicicleta, Belgrano 1387.

JOVEN español SE OFRECE DE 15 años, sabe leer y escribir y algo de cuentas, C. P., Salta 1052.

JOVEN español DE 18 años, PRACTICO en contabilidad y buena letra, se ofrece, A. L., Salguero 247.

JOVEN SE OFRECE PARA TRABAJO decente; sabe leer y escribir y de cuentas, Paseo Colón 1321, departamento 5. v17

JOVEN SE OFRECE PARA DEPENDIENte de escritorio, tiene buenas recomendaciones, dirigirse por carta á J. A., Paraguay 1412. v18

JOVEN DE 24 años, FORMAL, E INStruido, desea emplearse sin pretensiones, dirigirse por carta á J. T. R., Alvarado 1950, sala. v19

JOVEN, CONOCE CONTABILIDAD, habla y escribe francés, con buena letra y buenas referencias, se ofrece, Rivadavia 3059. v18

JOVEN FORMAL SE OFRECE PARA cualquier empleo, tiene buena letra y buenas recomendaciones, para ciudad ó campaña, D. T., Lavalle 545, altos. v19

JOVENCITO DE 14 años, SE OFRECE para ayudante de escritorio ó casa de negocio, con buenas recomendaciones, Ruiz Díaz 120.

JOVEN ITALIANO, PRACTICO EN FAbricación de licores y destilería, se ofrece urgente, A. R. 25, Poste Restante Correo. v18

JARDINERO SE OFRECE, COMPETENte en toda clase de cultivos de plantas, hace jardines y los reforma, Lima 1593, E. D. v17

JOVEN DE 22 años, SE OFRECE COMO ayudante de cortador, en buena sastrería, sin pretensiones, Progreso 2452, B. C., por carta. v17

JARDINERO Y QUINTERO DE PROFEsión y casado, se ofrece, campo ó ciudad, dirigirse por carta á A. F., San Isidro, calle Belgrano 27, F. C. C. A. v17

JARDINERO HORTICULTOR SE OFREce para establecimiento de campo, conociendo bien la multiplicación, Talcahuano 318, B. N. D. v18

JOVEN DE 17 años, CON BUENA LEtra y recomendaciones, se ofrece para escritorio ó casa de comercio, tratar por carta ó personalmente á S. C., Uruguay 36.

JOVEN español DE 18 años, ALGO práctico en mueblería y con buenos certificados, desea colocarse en casa de negocio, dirigirse por carta ó personalmente, V. B. Tacuarí 444.

JOVEN RECIEN LLEGADO, 19 años, práctico, comercio, correspondencia, contabilidad, cálculo; conoce italiano, francés y un poco español, desea empleo, E. P. 45, correo central. v19

JOVEN de 18 á 20 años, SE OFRECE con buenas recomendaciones, para portero ó 2o. mucamo, sabe leer y escribir, conoce bien las calles, Corrientes 1149, por carta ó personalmente F. R.

JOVEN DE 23 años QUE TIENE BUENA letra y entiende de contabilidad se ofrece para escritorio, casa de comercio ó otro empleo, sin pretensiones, Santiago del Estero 943. M. V. v18

JOVEN DE 14 años, CON BUENA LEtra y práctico en la ciudad, se ofrece para aprendiz en un escritorio ó otro trabajo, personalmente ó por carta á T. Alvarez, P. Unidas 1526, Flores. v19

JOVEN de 25 años, HONRADEZ INCONtestable, muy práctico comercio, conoce máquina escribir, contabilidad, francés, expediciones, correspondencia, etc., se ofrece, Caldrón 2939, Avellaneda.

JOVEN QUE ESCRIBE RAPIDO, COrrecta y perfectamente á máquina, conociendo varios sistemas y con buenos informes se ofrece, F. Díaz, Sgo. del Estero 1056. v17

JOVEN de 16 á 17 años, SE OFRECE con buenas recomendaciones para hacer mandados en bicicleta, sabe leer y escribir á otra casa de negocio, tratar por carta Colombres 514, Camilo Fernández. v17

JARDINERO DECORADOR, INJERTADOR y arboricultor, se ofrece, tiene certificados, tratar Félix Ferrarotti, Corrientes [illegible], inútil tratar si no es jardín muy grande ó parque. v17

JOVEN DE 20 años CON ESPLENDIDA voz de tenor desearía entrar en alguna compañía de teatro; ó persona que se interesara en ayudarle para emprender una carrera artística. Dirigirse por carta ó personalmente á J. S., Lavalle 3379. v17

JOVEN VASCO, CON CONOCIMIENTOS de teneduría de libros y práctica comercial, se ofrece para campaña, bien para emplearse en casa de comercio ó estancia, dirigirse á R. B., Poste Restante Central. v19

JOVEN DE 23 años, ARGENTINO, desea empleo en casa de comercio ó estancia, ciudad ó campaña, conoce máquina de escribir y trabajo de escritorio, correspondencia, etc. buenas referencias, escribir á V. G., Méjico 2647.

JOVEN FRANCES, 30 años, ENERGICO y activo, hablando francés, alemán y español, acostumbrado al caballo, desea situación en el campo, tenedor de libros, correspondencia ú otro, por carta Señor Moutiguy, Viamonte 549, 3er. piso. v19

JARDINERO ALEMAN, SOLTERO, CON muchos años de residencia en el país, se ofrece para estancia ó pueblo de afuera, competente en todo el ramo del trabajo, con buenas recomendaciones, Augusto Barth, Paseo de Julio 420.

JOVEN DE 22 años, SERIO E INTELIgente, con buena letra y sabiendo escribir á máquina, se ofrece para atender correspondencia particular ó casa análoga, buenas referencias, dirigirse por carta á J. M. Yatay 718. v18

JOVEN ARGENTINO, BASTANTE INStruido y educado, con conocimientos de contabilidad, agricultura y ganadería, práctico en dirigir trabajos de campo, etc., se ofrece como encargado ó 2o. mayordomo de pequeña estancia, pocas pretensiones. Referencias y certificados á entera satisfacción. Dirigirse por carta ó personal á C. A. D., Directorio 1159.

JOVEN DE 20 años, DE NACIONALIDAD rusa, sabe bien el castellano y escribe bien, desea emplearse en escritorio ó tienda ó almacén, es práctico, ha tenido casa comercio, recién venido de campaña, conoce bien la capital, doy inmejorables recomendaciones y garantías de casas mayoristas, desea estar libre á las 6 p. m., para seguir sus estudios, con ó sin comida y cama, Rivadavia 4046, por carta ó personalmente ó llamando por mensajero, Bernardo Blufe.

[illegible] Humberto 1o. v20

LUSTRO, ENCERO TODA CLASE DE pisos, barato, á Carlos, Santa Fe 1152. v19

LICORISTA CORTADOR DE VINOS, SE ofrece, Lista de Correos, T. Sidro. v18

LICORISTA PRACTICO EN TODO TRAbajo de licorería se ofrece, Mendoza 1918, Belgrano. v17

LUSTRO COMPONGO MUY BARATO muebles y piano á domicilio, Frodor, Andes 30. v3sep.

LUSTRO, COMPONGO MUEBLES, ENCEro pisos, á particulares, muy barato, Ortiz, Sadi Carnot 60. v18

LUSTRADOR DE MUEBLES EN GENEral, se ofrece á domicilio, Viamonte 1536, J. Puertolas. v18

LIMPIO CASAS, ENCERO PISOS, RE[illegible] abonados, Longarte, B. Mitre 1756.

LUSTRADOR, ARREGLA, LUSTRA Y envarniza muebles, casa especial para encerar y lustrar pisos á precios baratísimos, E. Martínez, Callao 976, U. Telefónica 3776, Juncal. v21

MUCHACHO SE OFRECE, DE 16 años, español, para cualquier clase de negocio, sabe leer y escribe bien, Perú 856

MUCHACHO español DE 16 años SE ofrece para almacén ó cualquier otro trabajo, Chacabuco 770, sala.

SERVICIO DOMESTICO OFRECIDO

AMA española SE OFRECE PARA criar en su casa, leche de un mes, Mar Chiquita 4431, Villa Urquiza.

AMA SE OFRECE ITALIANA, CON leche de primera, para su casa, Deán Funes 911.

AMA SE OFRECE DE BUENA PRESencia, de 20 años, italiana, con leche abundante de 30 días, no atiende carta, tratar personalmente, Carrasco 345, Floresta. v17

AMA CON LECHE BUENA Y ABUNdante, se ofrece, vasca, para dar el pecho 2 ó 3 veces por día en la casa del niño, dándole un pequeño lugar para ella y su chico, Díaz Vélez 1230. v18

AMA SE OFRECE PARA CRIAR EN casa del niño, leche de 2 meses, muy abundante y buena, joven argentina, primeriza, con el nene, por carta á V. García, Sgo. del Estero 557. v19

BALCARCE 593, MUCAMA PARA HOtel ó pensión, recomendada, se ofrece. v18

BUENA COCINERA ARGENTINA SE ofrece como suplenta, sin cama, Defensa 127, 2o. piso.

COCINERA BUENA SE OFRECE, SABE su obligación, Brasil 619.

COCINERA ARGENTINA SE OFRECE, Viamonte 2460. v19

COCINERA SE OFRECE PARA COCINA sola, Tacuarí 973, pieza 25. v18

COCINERA SE OFRECE, VENEZUELA 1044.

COCINERA SIN CAMA SE OFRECE bien recomendada, Alsina 1681. v18

COCINERA española SE OFRECE PARA corta familia, señora formal, Perú 986.

COCINERA BUENA, CON CAMA OFREcese, buenos informes, Tucumán 2325.

COCINERA SE OFRECE, MAZA 588. v18

COCINERO GENOVES, PARA CASA DE negocio, se ofrece, Pozos 656. v18

COCINERA O MUCAMA SE OFRECE para corta familia, Bdo. de Irigoyen 228.

COCINERA SE OFRECE, ITALIANA, Murillo 2152. v18

COCINERA SE OFRECE PARA CORTA familia, Salta 949. v18

COCINERA española SE OFRECE, SOLIS 278.

COCINERA SE OFRECE PARA FAMIlia extranjera, Díaz Vélez 493.

COCINERA SE OFRECE, SUPLENTA O efectiva, Charcas 1053. v18

COCINERA SE OFRECE SUPLENTA O efectiva, Santa Fe 1649. v18

COCINERA SE OFRECE, JUNCAL 3355. v19

COCINERA MUJER FORMAL SE OFREce, San Salvador 410.

COCINERA SE OFRECE, PARA CORTA familia, sin cama, Larrea 951. v17

COCINERA MUY BUENA, SE OFRECE, Beruti 384. v17

COCINERA SE OFRECE, SARMIENTO 1440. v17

COCINERA SE OFRECE, PERSONA formal, para corta familia, Córdoba 3918.

COCINERA Y MUCAMA PARA CORTA familia se ofrecen, Pozos 268. v17

COCINERA PRACTICA CON BUENAS referencias se ofrece, Lavalle 1678. v17

COCINERA Y ALGUN OTRO QUEHAcer se ofrece, Defensa 913, pieza 11. v17

COCINERA JOVEN PARA CORTA FAMIlia, cocina sencilla, se ofrece, Pozos 714. v17

COCINERA PASTELERA DEL PAIS, SE ofrece, con certificado, Suárez 44, J. C. v18

COCINERA SE OFRECE SIN CAMA, COcina sencilla, Independencia 1559. v18

COCINERO español SE OFRECE, DE 23 años, tiene buenos informes, competente para casa de familia, San Martín 663. v18

COCINERA ARGENTINA PARA TRAbajo sencillo se ofrece, para ciudad ó campo, Acevedo 1590. v18

COCINERA FORMAL SE OFRECE, PAra corta familia, tratar personalmente, Guayaquil 680.

COCINERA BUENA SE OFRECE SIN pretensiones, para el campo ó ciudad, sueldo 60 $, Cevallos 1709. v19

COCINERO español COMPETENTE, CON recomendaciones, se ofrece para casa familia, Bolívar 354. v18

COCINERA FORMAL SE OFRECE, Y otros pequeños trabajos, Sadi Carnot 1291. v19

COCINERA JOVEN SE OFRECE, PARA cocina sencilla y otros quehaceres, Moreno 2115.

COCINERA FRANCESA SE OFRECE, para el campo ó la ciudad, persona sola, Salcedo 2825. v18

COCINERA FRANCESA, SE OFRECE, cocina sencilla de persona mayor, sin cama, 50 pesos, por carta Planes 1180.

COCINERA VASCO-española SE ofrece, corta familia, dirigirse Avda. La Plata 543.

COCINERA ITALIANA SE OFRECE para poca familia, entiende algo de lavado y planchado, Méjico 1620.

COCINERA BUENA SE OFRECE CON buenas recomendaciones, Pichincha número 338. v18

COCINERA VASCO española, SIN CAMA se ofrece, sabe su obligación, Uspallata 1211. v17

COCINERA SE OFRECE CON UNA NEna de 2 años, sueldo 40 $, tratar Moreno 2274. v17

COCINERO REPOSTERO SE OFRECE honrado y aseado, Montevideo 1046, pieza 5.

COCINERA española SE OFRECE, GENEral Domínguez 666, Piñeiro, Avellaneda. v17

COCINERA española SE OFRECE PARA casa de corta familia, sabe su obligación, tratar Suárez 90, Boca. v17

COCINERA REPOSTERA, CON INMEJOrables recomendaciones, sueldo 70 á 80 $, señora formal, R. Peña 2044, P. F. v18

COCINERA OFRECESE DE PROFESION para caballeros distinguidos, ciudad ó campaña, con buenas recomendaciones, Las Heras 547. v18

COCINERA ARGENTINA, SE OFRECE con ó sin chica de 6 años, para cocina sencilla y algún otro quehacer, tratar Carlos Calvo 1618. v18

COCINERA VASCA SE OFRECE A cambio de una pieza y 10 $. dejándole entrar una hija que trabaja afuera, Dorrego 1474, esq. Rivera.

COCINERA ARGENTINA, PASTELERA, sabe cocinar á todo estilo, se ofrece á corta familia, no se atienden cartas, Alberti 937. v18

COCINERA ITALIANA RECIEN VENIda se ofrece para casa de familia decente, tiene recomendaciones, calle Oncativo 273 (Lanús). v18

COCINERO español COMPETENTE EN cocina francesa, española y repostería, buenos informes se ofrece, razón B. de Irigoyen 513 y 545. v17

CHICA SE OFRECE PARA niñera O MUcama de adentro ó para todo servicio de matrimonio solo, tiene 16 años, Cangallo 2095. v17

COCINERA ARGENTINA, COCINA SENcilla, aseada, corta familia, se ofrece, buenas recomendaciones, ayuda á los quehaceres, Liniers 1078, tratar todo el día. v18

COCINERA PARA COCINA SENCILLA de corta familia ó todo trabajo de matrimonio solo, con buenos informes, se ofrece, sueldo de 50 á 55 $, Independencia 1310. v18

COCINERA ARGENTINA SE OFRECE con una niña de 5 años, tiene mucha práctica en su oficio y muy limpia en su deber, ó para atender señores solos, Federico Lacroze 2947. v18

DOS MUCAMAS SE OFRECEN, RECOmendadas, Solís 1214. v17

DOS SIRVIENTAS SE OFRECEN PARA cocina sencilla y mucama de adentro, Santa Fe 1769.

DOS JOVENES españoles de 19 y 21 años respectivamente, con buenas recomendaciones y ágiles para cualquier trabajo, se ofrecen, por carta ó personalmente, Rincón 657, J. R.

HOMBRE FORMAL, VASCO, SE OFREce, portero ó cualquier trabajo liviano, con referencias, Perú 972.

HOMBRE ITALIANO SE OFRECE, COcinero para casa de negocio, muy aseado é instruído, General Paz 2402.

HOMBRE FORMAL PARA PORTERO, casa de negocio, se ofrece, con buenas recomendaciones, Luján 331. v18

HOMBRE FORMAL SE OFRECE PARA portero con buenas recomendaciones, dirigirse á M. V., Paraguay 1412. v18

HERMANO Y HERMANA DE 25 y 19 años, desean colocarse, ella mucama y él para cualquier trabajo, dirigirse por carta ó personalmente, Gazcón 1254, F. M.

HOMBRE BIEN RECOMENDADO, SE ofrece para limpieza y portero de casa departamentos, dirigirse por carta ó en persona, Garay 1011, Antonio Iglesias.

HOMBRE MAYOR DESEA PIECITA SIN muebles y comida en casa de familia, en cambio de sus servicios, B. M. C., Misiones 265. v18

HOMBRE JOVEN VASCO-español BIEN recomendado se ofrece para ordenanza, portero ó mucamo de familia distinguida, sabe bien su obligación, Independencia número 1090, altos.

HOMBRE FORMAL DESEA COLOCARse de portero, sereno ó cualquier otro trabajo análogo, sabe leer y escribir, con recomendaciones, alguna garantía, cuyo sueldo no baje de 80 $. Defensa 1457, pieza 15. v19

JOVEN DE 16 años, CON BUENA letra, se ofrece para cualquier trabajo, dirigirse á J. C. Sarmiento 930, Barracas.

JOVEN SE OFRECE PARA PORTERO de escritorio, por carta solamente, Junín 1276.

JOVEN española SE OFRECE PARA casa de matrimonio solo ó poca familia, con recomendación, Chacabuco 960. v18

JOVEN español DE 20 años DESEARIA colocarse de portero; tiene buena recomendación, Cuyo 3715.

JOVEN RECOMENDADO SE OFRECE para todo trabajo, personalmente, Humberto I 1172. v17

SERVICIO DOMESTICO OFRECIDO

JOVEN española CON BUENAS RECOmendaciones se ofrece para mucama, niñera ó cocinera.—B. F., Liniers 627. v18

JOVEN española, SE OFRECE PARA mucama y entiende de costura, con buenos informes, dirigirse Suipacha 664, pieza 26. v18

JOVEN española SE OFRECE, COCINEra, bien recomendada, no hace postres, y mucama de adentro ó de comedor, R. Peña 1370.

JOVEN EXTRANJERO CON BUENOS informes se ofrece sin pretensiones para mandados y servicios de confianza, para familia ó para escritorio. Dirigirse á J. D., Independencia 3357, altos. v17

LAVANDERA SE OFRECE PARA LAVAR en su casa, Paraguay 5035. v17

LAVANDERA PARA RESTAURANT, se ofrece, Rivadavia 1301.

LAVANDERA PARA RESTAURANT U hotel, se ofrece, Belgrano 943.

LAVANDERA Y OTROS QUEHACERES se ofrece, Venezuela 821.

LAVANDERA SE OFRECE, PIEDRAS 1065, pieza 16.

LAVANDERA SE OFRECE PARA LAvar afuera, Corrientes 1427.

LAVANDERA BUENA, SABE BIEN SU obligación se ofrece, Cangallo 1686.

LAVANDERA PARA CASA PARTICUlar, se ofrece, Méjico 1620.

LAVANDERA SE OFRECE LAVAR EN su casa ó para taller de planchado ó casa de familia, Humberto I 1247, pieza 14.

LAVANDERA SE OFRECE POR DIA A semana, para casa de familia, Piedras 1286.

LAVANDERA SE OFRECE, SABE DEsempeñar su obligación, B. Irigoyen 1354.

LAVANDERA SE OFRECE PARA LAvar en su casa y afuera, Solís 239, pieza 5. v18

LAVANDERA SE OFRECE CON UNA NIña de 2 años, poco sueldo, Tacuarí 421.

LAVANDERA SE OFRECE POR DIA, con buenos informes, Tacuarí 758, al fondo, altos.

LAVANDERA Y PLANCHADORA SE ofrece para lavar en su casa, Paseo de Julio 1824, M. Márquez. v18

LAVANDERA O LOS QUEHACERES DE mediodía se ofrece, Esmeralda 1335, pieza 6. v17

LAVANDERA Y PLANCHADORA SE ofrecen para casa particular ó restaurant, Paseo de Julio 930, dpto. E, 3er. piso. v17

MUCAMA Y COCINERA SE OFRECEN, Pozos 1171. v18

MUCAMA PARA CORTA FAMILIA SE ofrece, Tacuarí 1220. v18

MUCAMA DE ADENTRO SE OFRECE, sabe coser, Carlos Calvo 1546, pieza 41.

MUCAMA SE OFRECE, SAN JUAN 2847. v18

MATRIMONIO SIN HIJOS, español, SE ofrece, Avenida de Mayo 1111.

MUCAMA FRANCESA SE OFRECE PAra hotel, Carlos Pellegrini 833. v19

MUCAMA DE ADENTRO SE OFRECE, San José 1517.

MUCAMA SE OFRECE BIEN RECOMENdada, Independencia 356.

MUCAMA O SIRVIENTA SE OFRECE, Bolívar 717, pieza 18.

MUCAMO SE OFRECE, CON BUENOS informes, Ecuador 1599. v18

MUCAMA O SIRVIENTA, SE OFRECE, para matrimonio, Bolívar 867, pieza 21.

MUCAMA se ofrece CON RECOMENdaciones, Belgrano 1270, pieza 5.

MUCAMA O niñera, SE OFRECE, SAN Salvador 511, Palermo. v18

MEDRANO 835, MUCAMA O niñera, SE ofrece. v18

MUCAMA GENERAL SE OFRECE, CAvia 560, Palermo.

MUCAMA española SE OFRECE, MEjico 2799.

MUCAMO SE OFRECE CON O SIN cama, Tucumán 1085, pieza 13. v18

MUCAMA SE OFRECE, BERNARDO DE Irigoyen 419. v18

MUCAMA BIEN PRACTICA SE OFRECE para casa seria, Alsina 2071, pieza 40.

MUCHACHA MORENA SE OFRECE PAra mucama, Piedras 862. v18

MUCAMA SE OFRECE, JUNCAL 3152.

MUCAMA O niñera SE OFRECE, CON informes, Esmeralda 690.

MUCAMA ARGENTINA SE OFRECE, Venezuela 1292. v18

MUCAMA DE ADENTRO, RECOMENDAda, práctica, se ofrece, Pozos 1171.

MUCHACHA SE OFRECE, PARA TODO trabajo, Sáenz Peña 1635.

MUCHACHO SE OFRECE, PARA cualquier trabajo, San Ramón 699. v18

MUCAMA SE OFRECE, ARROTEA 680, Flores. v18

MUCAMA SE OFRECE española, CON cama, Saavedra 829.

MUCAMA RECOMENDADA, JOVEN, SE ofrece, Moreno 707. v18

MUCAMA SE OFRECE DE ADENTRO ó comedor, Solís 1494. v17

MUCAMA O SIRVIENTA SE OFRECE para corta familia, Salguero 260. v17

MUCAMA SE OFRECE, CARLOS CALvo 1546, pieza 8. v17

MUCAMA SE OFRECE, RECOMENDADA, Moreno 2401. v17

MUCAMA española JOVEN, SE OFRECE, Alsina 2974. v17

MUCAMA SE OFRECE CON RECOMENdaciones, Chacabuco 1018. v17

MUCAMA O niñera SE OFRECE PARA corta familia, Talcahuano 347. v17

MUCAMA DE BUENA PRESENCIA SE ofrece, sabe planchar, Lorea 1062. v18

MUCHACHA SE OFRECE, CORTA FAmilia, para todo trabajo, Chile 466. v18

MUCAMA DE ADENTRO CON BUENAS recomendaciones, se ofrece, Méjico 2208. v18

MADRE E HIJA SE OFRECEN JUNTAS ó separadas para familia, B. Mitre 1223.

MUCAMO JOVEN, DECENTE Y DE presencia, práctico de comedor, con recomendaciones, se ofrece, Tacuarí 444, J. R.

MUCAMA SE OFRECE PARA CASA SEria, tratar con sus padres, Bolívar número 553.

MUCAMA SE OFRECE, SABE BIEN su obligación, tiene sus padres, Gallo número 1873.

MUCAMA DE ADENTRO O COMEDOR, se ofrece recomendada, Sgo. del Estero 228.

MATRIMONIO SE OFRECE, LA señora para sirvienta, pide pieza y comida para el marido, Guardia Vieja 693. v18

MUCAMO DE niños SE OFRECE, DE 24 años, con buenas recomendaciones, Esmeralda 862.

MUCAMA DE COMEDOR O ADENTRO, se ofrece, sabe su obligación, Tacuarí 421.

MUCHACHO DE 11 años SE OFRECE para mandados, B. de Irigoyen 1354, pieza 12.

MUCAMA DE PROFESION SE OFREce, con buenas recomendaciones, Salta 655.

MATRIMONIO, ELLA MUCAMA Y EL mucamo ó portero se ofrece, Alsina número 1129.

MUCAMA JOVEN PRACTICA, CON REcomendación, se ofrece, para casa decente, Cangallo 1656.

MUCHACHO DE 18 años SE OFRECE peón de cocina, segundo portero u otros quehaceres, Cangallo 758, pieza 7.

MUCHACHA de 16 años, FRANCESA, SE ofrece para casa de familia, por carta ó personalmente, Florida 181.

MUCHACHO DE 14 años SE OFRECE para limpieza y mandados, Tacuarí 725, pieza 16.

MUCAMO SE OFRECE FORMAL, CON recomendaciones, para ciudad ó campo, Bartolomé Mitre 2752. v18

MUCHACHO DE 15 años SE OFRECE para cualquier trabajo dirigirse General Iriarte 863. v18

MUJER FORMAL SE OFRECE POR HOras, para la limpieza de casas, Gral. Paz 123.

MUCAMA PARA ADENTRO, SE OFREce, de confianza [illegible] poco de costura, 25 de Mayo 597. v18

MUCAMA SE OFRECE RECOMENDADA ó sirvienta para corta familia, Agüero 1223, pieza 3.

MATRIMONIO SIN HIJOS SE OFRECE, ella mucama y él peón de cualquier trabajo ó estancia, Saavedra 829.

MATRIMONIO ITALIANO JOVEN, SE ofrece, ella cocinera, él jardinero y arboricultor, Medrano 48. v18

MUCAMA CON BUENAS RECOMENDAciones, se ofrece, para matrimonio solo, Rodríguez Peña 46.

MUCAMA VASCA, SE OFRECE DE adentro ó comedor, con recomendación, Santiago del Estero 1024.

MUCAMA SE OFRECE PARA HOTEL bien recomendada, por carta solamente, Sarmiento 3399, Antonio Carrera.

MUCAMA española, RECIEN VENIDA, se ofrece, para corta familia ó matrimonio solo, Tacuarí 1449, pieza 12. v18

MATRIMONIO JOVEN, VASCO, CON buena recomendación, se ofrece, San Lorenzo 315.

MUCHACHO SE OFRECE DE 14 años, para familia decente; tratar por carta ó personalmente, Arce 253. v17

MUCAMA GENERAL SE OFRECE CON recomendaciones, Venezuela 1933, pieza 36. v17

MUCAMA JOVEN española CON MUY buenas recomendaciones se ofrece, San Carlos 3568. v17

MATRIMONIO español SE OFRECE, COcinera ó mucama y él portero ó peón, Arenales 3075. v18

MUCAMA Y niñera SE OFRECEN PARA familia bien recomendadas, Darol 1161, Corrales.

MUCAMA DE ADENTRO O niñera buena con recomendaciones se ofrece, Azcuénaga 626. v17

SERVICIO DOMESTICO OFRECIDO

MUJER AUSTRIACA DE 30 años BUSca trabajo menos la cocina, ofertas á A. V., Paseo de Julio 420. v18

MATRIMONIO SE OFRECE, EL MUCAmo ó portero, ella cocinera ó mucama, ocurrir B. de Irigoyen 545, restaurant. v17

MUCHACHA DE BUENA PRESENCIA se ofrece para matrimonio, sabe su obligación, Sáenz Peña 1883. v17

MUCAMA SE OFRECE PARA CORTA familia, con buenas recomendaciones, sabe cumplir con su obligación, S. del Estero 571.

MUCAMO O PORTERO JOVEN DE 30 años con mucha formalidad y buena conducta se ofrece, tratar por carta ó personal Loria 1126, de 10 á 2 p. m.

MATRIMONIO RECIEN VENIDO SE ofrece, él mucamo y ella sirvienta con buenas recomendaciones, sin familia, para datos dirigirse Bolívar 1037.

MATRIMONIO FRANCES SE OFRECE, ella mucama y mucamo ó cochero, competentes, irían á Mar del Plata, por carta á F. F., Chacabuco 526. v19

MATRIMONIO PIAMONTES solo, formal, se ofrece, ella para niñera ó sirvienta y él para todo trabajo, Cangallo 3015. v18

MUCAMA DE ADENTRO Y ENTIENDE de cocina y todo servicio, presentada por sus padres, se ofrece, española, Liniers 181.

MUCHACHO de 14 años, SE OFRECE para cualquier trabajo, dirigirse por carta ó personalmente á M. B., Piedras 384.

MATRIMONIO JOVEN español, SE ofrece, mucamo ó portero y cocinera de profesión, buenos informes, Rivadavia 1931, departamento 10. v19

MUCAMA VASCO-española SE OFRECE para casa de pensión ó particular para el servicio de adentro, dirigirse Aristóbulo del Valle 1017, J. O.

MUCHACHA DE 14 años, SE OFRECE para casa seria de matrimonio ó para acompañar señora sola, Cabildo 140, española.

MATRIMONIO JOVEN, español, SE ofrece, ella cocinera, él mucamo ú otros quehaceres, dirigirse Godoy Cruz 919, esq. Velazco. v19

MATRIMONIO español, SIN HIJOS, SE ofrece para estancia, quintero y buena cocinera, con buenos certificados, Defensa 1448, detp. 8. v17

MUCAMA FORMAL VASCA SE OFRECE con buenos informes para comedor ó de adentro, sabe su obligación, precio 45 á 50 $, Venezuela 1570. v18

MATRIMONIO SIN HIJOS SE OFRECE, ella buena cocinera, el marido para cualquier servicio con recomendaciones, Paraguay 762. v17

MATRIMONIO español RECIEN LLEGAdo, joven y sin hijos, se ofrece, ella modista y costurera, el como ordenanza ó mucamo, Gaona 2118, buenas recomendaciones. v17

MATRIMONIO ITALIANO CON UNA chica de 7 años, se ofrece, ella para servicio de casa y él para todo trabajo, quintero ó jardinero, para estancia ó ciudad, Republiquetas 1817, Núñez. v18

MUCAMA SE OFRECE PARA ADENtro ó general ó cocina sencilla con buenas recomendaciones, por carta ó personalmente A. F., Alberti 1211, cigarrería. v17

MUCAMO O PORTERO PRACTICO PAra consultorio, tiene recomendaciones se ofrece y dos muchachos recién venidos para cualquier trabajo, tratar de 10 á 4, Av. Alvear 107. v17

MATRIMONIO JOVEN, español, SE ofrece, ella todo servicio menos cocina, y él para cualquier trabajo, sabiendo leer y escribir correctamente y de buena presencia, Entre Ríos 1520. v18

MATRIMONIO CON CAMA, AUSTRIAco, sin hijos, habla español, quiere ir al campo, se ofrece para todo el quehacer de una casa, muy buenos documentos de honradez, 25 de Mayo 495. v19

MUCAMA RECOMENDADA SE OFRECE para acompañar á familia en viajes muy desenvuelta y práctica, habiendo viajado por toda Europa, con muy buenas familias europeas y americanas, Vicente López 626. v17

MATRIMONIO ITALIANO SE OFRECE; él para peón de jardín con buena recomendación, ella con un hermano de 20 años y una chica de 3 para cualquier trabajo; son buenos también para cuidar aves; tratar por carta Rocca, Reconquista 1088. v17

Niñera SE OFRECE RECOMENDADA, S. del Estero 261. v17

Niñera ó SIRVIENTA SE OFRECE, SAN Carlos 3524.

Niñera SE OFRECE PARA CUIDADO DE un niño, Belgrano 943.

Niñera SE OFRECE, DE BUENA PREsencia, sabe coser algo, Patricios 1558.

Niñera O MUCAMA SE OFRECE, SABE coser un poco, con buenas recomendaciones, Sarmiento 3168. v18

Niñera MUY PRACTICA Y RECOMENdada, se ofrece para el cuidado de uno ó dos chicos, Cangallo 1696. v18

PORTERO CASA DE FAMILIA, SE ofrece, buenas recomendaciones, Chacabuco 831, M. B.

PLANCHADORA SUIZA se OFRECE para lavar y planchar en su casa, señora Ana, Bustamante 2622. v17

PLANCHADORA Y LAVANDERA SE ofrece para lavar y planchar en su casa, Defensa 913, pieza 10. v17

SE OFRECE COCINERA CON CAMA, para cocina solo, Lima 1202.

SIRVIENTA SE OFRECE, PIEDRAS 1455.

Señora OFRECE NENA DE 2 MESES para criarla, Victoria 2502.

SIRVIENTA SE OFRECE, ESMERALDA 630, pieza 27.

SIRVIENTA RECIEN LLEGADA SE ofrece para corta familia, Balcarce 1010.

SE OFRECE MUCAMA ARGENTINA, práctica, San José 1808. v19

SE OFRECE niñera O MUCAMA, PRACtica, Suárez 1808. v18

SE OFRECE SIRVIENTA española, Venezuela 3495.

SE OFRECE CHICA DE 14 años PARA cuidar una niña, Andes 146.

SE OFRECE SIRVIENTA española, GAray 261.

SE OFRECE MUCAMA O SIRVIENTA para corta familia, Lavalle 1582.

SE OFRECE SIRVIENTA PARA TODO trabajo, Gurruchaga 369.

SE OFRECE SIRVIENTA CON BUENAS referencias, tratar Tacuarí 517.

Señorita PARA LAVAR Y PLANCHAR, se ofrece, Lorea 1063. v18

SE OFRECE MUCAMA O COCINERA, Alsina 1351.

SE OFRECE SIRVIENTA CON CHICO, sabe de todo, Piedras 1286.

SE OFRECE COCINERA EXTRANJERA, Castelli 21, pieza 10.

SIRVIENTA SE OFRECE, MORENO 1688 v18

SE OFRECE SIRVIENTA PARA TODO trabajo, sabe cocinera, Garay 901.

SE OFRECE LAVANDERA PARA LAVAR en su casa, Saavedra 222. v18

SE OFRECE MUCHACHA JOVEN PARA mucama ó niñera, Guatemala 119. v18

SE OFRECE UNA JOVEN PARA CASA de corta familia, Soler 1256. v18

SIRVIENTA SE OFRECE PARA TODO servicio de corta familia, Tacuarí 1987.

SIRVIENTA SE OFRECE PARA TODO trabajo, menos cocina, San Lorenzo 342.

SE OFRECE COCINERA española CON cama afuera, Guardia Vieja 30. v18

SE OFRECE señora PARA MEDIO DIA de trabajo, Alberti 937.

SE OFRECE MUCAMA O niñera, LAVAlle 2618, depto. 1.

SE OFRECE PORTERO FORMAL con buenas recomendaciones, Méjico 1367.

SE OFRECE UN MUCHACHO PEON para cocina, 25 de Mayo 603. v19

SIRVIENTA SE OFRECE, PARA TODO servicio, Venezuela 2079.

SE OFRECE MUCAMA PARA FAMILIA ú hotel, Carlos Calvo 1350.

SIRVIENTA SE OFRECE, PARA MUCAma, Chile 1652.

SIRVIENTA SIN CAMA, SE OFRECE, Venezuela 1530.

SE OFRECE PEON DE COCINA, DIRIgirse Venezuela 1170.

[illegible] MADRE E HIJA PARA todo trabajo, Defensa 855.

SIRVIENTA QUE SABE COCINAR, SE ofrece, Estados Unidos 466.

SIRVIENTA PARA TODO SERVICIO, Independencia 640.

Señora SE OFRECE, POR MEDIO DIA, para todo trabajo, Cabello 648.

SIRVIENTA SERIA PARA TODO TRAbajo se ofrece, Victoria 2001.

SE OFRECE SIRVIENTA FORMAL para todo trabajo, Alsina 1345. v17

SE OFRECE SIRVIENTA española, BELgrano 1610. v17

SE OFRECE AMA DE LECHE, MATHEU 1556. v17

SE OFRECE SIRVIENTA PARA TODO ó mucama, Alberti 1610. v17

SE OFRECE SIRVIENTA ó niñera, ESTAdos Unidos 663, pieza 17. v17

SE OFRECE COCINERA CON UN niño de 8 años, Patricios 353. v17

SE OFRECE COCINERA, PARA CASA de pensión, Victoria 1516. v17

SIRVIENTA SE OFRECE, VIEYTES número 350. v17

SE OFRECE AMA DE LECHE, ITALIAna, joven, Garay 2439. v17

SE OFRECE SIRVIENTA CON niño DE 2 años, pocas pretensiones, Gallo 2435. v17

SE OFRECE UNA SIRVIENTA O MUCAma, para corta familia, Río Bamba 1234. v17

SIRVIENTA SE OFRECE, PARA niñera ó matrimonio solo, Humahuaca 1311. v18

SIRVIENTA SERIA, FORMAL, SE OFREce, entiende de cocina, Montevideo 578. v18

Señorita JOVENCITA SE OFRECE PARA mucama de corta familia, Rioja 134. v18

SERVICIO DOMESTICO OFRECIDO

Señora SE OFRECE PARA CUIDAR UNO ó dos niños en su casa, Bolívar 1152.

SE OFRECE COCINERO DE PROFESION para casa familia ú hotel, Lavalle 976. v18

SE OFRECE MUCAMA O SIRVIENTA para corta familia, Venezuela 1980. v18

SIRVIENTA RECOMENDADA, PARA matrimonio solo, ó familia, muy decente, se ofrece, Tucumán 2756, depto. 6.

SIRVIENTA FORMAL, SE OFRECE, entiende de cocina, con cama, Misiones 70.

Señorita ITALIANA, SE OFRECE PARA mucama prefiere familia, por carta, 25 de Mayo 578. v19

SIRVIENTA FORMAL RECOMENDADA para todo servicio de corta familia se ofrece, Rivadavia 3238. v18

SE OFRECE señorita FORMAL PARA planchar en casa de familia, Alsina 1236. v19

Señorita FRANCESA, SE OFRECE PARA mucama de adentro ó gobernanta de chicos; Belgrano 347. v19

SE OFRECE AMA PARA CRIAR UN chico en su casa, con pecho ó mamadera, San Juan 1266, pieza 16.

SIRVIENTA española, SE OFRECE con buenas recomendaciones, Piedras 1268, pieza 83.

SIRVIENTA SE OFRECE PARA TODO trabajo entiende de cocina, Humberto I, 639, pieza 25.

SIRVIENTA CON niña DE UN año SE ofrece para matrimonio, señora sola, Braadsen 1086, Boca. v18

Señora FORMAL, VIUDA, RECIEN VEnida, se ofrece para todo trabajo de matrimonio ó lavandera, Lima 150. v18

SIRVIENTA SE OFRECE, española, PAra todo trabajo, con buenas recomendaciones, Isabel la Católica 944. v18

SE OFRECE MUCAMA O niñera PARA poca familia, con recomendaciones, calle Charcas 973. v18

Señora SE OFRECE PARA COCINA O todo trabajo de corta familia, buenas referencias, Mompox 1613, 2o. piso, izq.

SE OFRECE MUCAMA GENERAL O PAra todo trabajo de matrimonio ó corta familia, Venezuela 2048.

SIRVIENTA SE OFRECE CON niña DE 2 años, entiende de cocina, sueldo sin pretensión, Solís 1031, pieza 11.

SIRVIENTA QUE SABE COCINAR, SE ofrece para todo servicio de corta familia, sueldo 40 $, Belgrano 1478.

Señora FORMAL Y CON BUENA REcomendación, se ofrece para cuidar criaturas de corta edad, Boyacá 955. v18

SIRVIENTA SE OFRECE, SABE DE COcina, sin cama, Corrientes 1636, pieza 22.

Señora DEL PAIS SE OFRECE, PARA coser por día, para refaccionar y coser nuevo, Ayacucho 965.

Señora VIUDA, CON UNA niña DE CUAtro años, se ofrece, para cocina sencilla, Victoria 1924. v18

SE OFRECE LAVANDERA PARA CASA de familia, con buenos informes, Tucumán 2325.

Señora ITALIANA JOVEN SE OFRECE para mucama, recién llegada, Saavedra 138. v18

SE OFRECE SIRVIENTA CON BUENOS informes, para corta familia, todo trabajo menos cocinar, Paraguay 1358.

SIRVIENTA SE OFRECE PARA TODO trabajo de corta familia, B. de Irigoyen 1354.

SE OFRECE MUCAMA CON BUENOS informes y sabe planchar muy bien y cumplir con su deber, Maipú 440.

SE OFRECE señora FORMAL PARA lavar por día y algún otro quehacer, calle Chile 2156.

SE OFRECE JOVEN español RECIEN llegado, para mucamo, en casa formal, Caseros 2924. v18

SE OFRECE AMA DE LECHE, SANA, de 3 días para criar en su casa, Chile 1552, altos. v19

SE OFRECE PARA TRABAJO DOMEStico, muchacho de 15 años, Victoria núm. 1448. v18

SIRVIENTA FORMAL SE OFRECE PAra todo trabajo de corta familia y entiende un poco de cocina, Maipú 410.

SE OFRECE señora CON UNA NENA para cocinar y otros trabajos, Entre Ríos 339, lechería.

SE OFRECE MUCAMA O SIRVIENTA para todo trabajo menos cocina, Tucumán 1018.

SE OFRECE UNA señorita DECENTE para cuidar niños de 2 años y más, en casa de familia, Solís 1261. v19

SE OFRECE MUCAMA DE comedor de profesión, bien recomendada, Uruguay 1237. v19

SE OFRECE MUCHACHA ITALIANA, 19 años para todo trabajo, Campichuelo 674.

Señorita VASCA, PARA LAVAR Y planchar se ofrece para mucama, Santiago del Estero 173.

Señora FORMAL SE OFRECE PARA LAvar y planchar y sabe repasar, Viamonte 1605.

SE OFRECE UNA MUCHACHA, DE 16 años, para todo trabajo menos cocinar, Alvarez 1217. v18

SE OFRECE UNA LAVANDERA, PARA lavar en casa ó para afuera, Galván 3129, Villa Urquiza. v18

SE OFRECE MUCAMA COMEDOR, CON recomendaciones, por carta, Cangallo 758.

SE OFRECE MUCHACHO español DE 20 años, para portero ó mucamo, Cochabamba 1044.

SIRVIENTA DESEA COLOCARSE, PARA todo servicio menos cocinar, con recomendación, Salguero 2310. v18

SE OFRECE MADRE E HIJA PARA cocinera ó lavar ropas ó mucama, por carta ó personalmente, Lavalleja 721. v18

SE OFRECE SIRVIENTA ARGENTINA, joven, sin pretensiones, con una nena, Juramento 1265, Belgrano. v18

SE OFRECE COCINERA FORMAL, SAbe bien de cocina, italiana, Bermejo 924.

SE OFRECE AMA DE LECHE DE 4 MEses, primeriza, para casa del niño, de 24 años de edad, italiana, Thames 1326.

Señora FORMAL, SE OFRECE PARA todo trabajo de corta familia ó para cuidar un niño, Venezuela 836. v18

SE OFRECE MADRE E HIJA, LA MAdre sabe cocinar un poco y para todo servicio, la hija para niñera, Armonía 3201.

Señora DECENTE SE OFRECE PARA CAsa de persona sola, ciudad ó campo, María, poste restante.

SE OFRECE MUCHACHO DE 14 años, español, para todo trabajo, con buenos certificados, California 332, Barracas. v18

SE OFRECE MUCAMA, BUENA PRESENcia, y con buenas recomendaciones, Méjico 1460, pieza 17.

SIRVIENTA QUE ENTIENDE DE COCIna, se ofrece, 3 Esquinas 450, B. al Norte.

SE OFRECE MUCAMA QUE SABE SU obligación, con buenos informes, Venezuela 1468, pieza 46.

SE OFRECE señorita PARA MUCAMA de buenas recomendaciones, por carta Rioja 1538.

SIRVIENTA O MUCAMA SE OFRECE con buenas recomendaciones, sabe su obligación, Méjico 1367.

SIRVIENTA señora FORMAL española, recién venida, sabe algo de cocina, para corta familia, se ofrece, Rondeau 2856.

Señora DECENTE SE OFRECE PARA matrimonio ó persona sola, con cama, Gral. Guido 420. v18

SIRVIENTA PARA TODO TRABAJO, corta familia, se ofrece, recomendaciones á satisfacción, Uruguay 163, pieza 17.

SIRVIENTA SE OFRECE, PARA TODO trabajo, sabe cocinar, con niña de 3 años, Salguero 149. v18

SIRVIENTA PARA TODO SERVICIO, SE ofrece ó mucama, Bartolomé Mitre 5602, restaurant.

SE OFRECE UNA señora, PARA LA COcina, con cama afuera, dirigirse por carta ó personalmente, Charcas 2326.

Señorita JOVEN SE OFRECE, PARA TOdo servicio, menos cocina, Cochabamba 900.

SE OFRECE AMA CON LECHE DE tres meses, italiana, para [illegible] v18

SE OFRECE señora PARA DESPECHAR un nene ó para lavandera en casa de pensión, Agüero 1225. v18

SIRVIENTA SE OFRECE PARA TODO servicio menos cocinar, Caseros 1857, pieza 18.

SE OFRECE UN JOVEN español PARA mucamo ó peón de patios de 20 años, Estados Unidos 352.

SE OFRECE LAVANDERO PARA TINtorería ó taller de lavado, Estados Unidos 1861.

SE OFRECE SIRVIENTA PARA TODO trabajo, sin cama o lavandera, por día, Independencia 2636. v18

SE OFRECE UNA SIRVIENTA ITALIAna, para todo trabajo, es formal, Paraguay 662.

SE OFRECE MUJER, PARA COCINA, con una chica de 5 á 6 años, con buenos informes, Uruguay 560.

SE OFRECE MUCAMA, PARA ADENTRO, formal, argentina, sabe coser y planchar, Lima 1256.

Señora FORMAL, DE TODA CONFIANza, se ofrece, para cuidar una casa, Belgrano 2521.

SIRVIENTA SE OFRECE PARA CORTA familia, Herrera 1293, Barracas al Norte. v17

SIRVIENTA española SE OFRECE para corta familia, entiende de cocina, B. de Irigoyen 955. v17

SE OFRECE MUCAMA DE ADENTRO O cocinera, italiana, muy formal y competente, Zelaya 175. v17

Señora CON niña DE 3 MESES, PARA todo servicio se ofrece, pocas pretensiones, Castelli 263. v17

SE OFRECE PEON DE COCINA, SABE cocinar, con recomendaciones, Avenida Manuel Quintana 161. v17

SE OFRECE SIRVIENTA, MUJER FORmal, entiende un poco de cocina para familia seria, Tucumán 117. v18

SERVICIO DOMESTICO OFRECIDO

SE OFRECE MATRIMONIO PARA CUIdar casa, italiano (piamontés), Terrero 2157. v18

SE OFRECE SIRVIENTA BIEN ASEADA, no es muy práctica, desea casa de corta familia, B. Mitre 4121. v17

Señora DE PROFESION OFRECESE PAra lavar y planchar en su casa, Serrano 156, depto. 4. v17

SE OFRECE señora FORMAL PARA SIRvienta ó lavandera sin cama, Matheu núm. 71. v17

SE OFRECEN cocinera Y MUCAMA CON buenas recomendaciones, Sáenz Peña 623, desearían colocarse juntas. v17

Señorita SE OFRECE, ENTIENDE UN poco de todo, para matrimonio solo, Rondeau 3429. v17

SIRVIENTA SE OFRECE PARA TODO trabajo de corta familia con una niña de 6 meses, Pasaje San Ignacio 3667. v17

SE OFRECE señora AUSTRIACA, PARA todo trabajo, menos cocina, Paseo de Julio 422. v17

SE OFRECE SIRVIENTA PARA TODO trabajo corta familia ó niñera, tratar San Luis 3141, dep. 2. v17

SE OFRECE MUCAMA vasco-española con buenas recomendaciones, ha estado 7 años en una casa, Garay 948. v17

SE OFRECEN PADRE E HIJA ITALIAnos, para jardinero ó quintero y ella cocinera, 25 de Mayo 346. v17

SE OFRECE UNA señora PARA EL SERvicio de una casa, sin cama, ocurrir calle Charcas 5157. v17

SIRVIENTA O MUCAMA española ofrécese para corta familia, con recomendación, Lima 1827. v17

Señora FORMAL, ALEMANA, COCINERA, de profesión, desea ocuparse en casa respetable, con cama adentro, Salta 1419. v19

Señora FORMAL SE OFRECE PARA LA cocina y otros quehaceres de casa con un chico de 3 años, Río Bamba 1156. v18

SE OFRECE MUJER FORMAL DESEAría casa de poca familia ó para acompañar señora de edad, Junín 337, de 2 á 5. v18

SE OFRECE MUCHACHA FORMAL, ESpañola, para mucama ó cocina liviana, tratar Avellaneda, calle Asunción 237. v18

SE OFRECE señora FORMAL PARA cuidar criatura de 4 ó 5 años en casa de familia decente y sin chico, Balcarce 1360. v19

Señora VIUDA, SE OFRECE PARA EL gobierno de casa de persona sola ó para costura de familias; por carta ó personalmente, Páez 2674, Flores.

Señora FORMAL SOLA, SE OFRECE PAra casa almacenes, guardarropera de hotel y también para dirigir casa de pensión, ciudad ó campo, Callao 2065. v18

SE OFRECE niñera DE BUENA PREsencia, de 16 años, sabe coser, con recomendaciones, Belgrano 880, pieza 6, personalmente.

SE OFRECE JOVEN PRACTICO PARA mucamo ó mozo de café, con recomendaciones y garantías de comercio, Victoria 1778. v18

SE OFRECE UN MATRIMONIO SIN hijos, ella para cocina y él para portero ó quintero ú otro cualquier trabajo, Bernardo de Irigoyen 1059.

SE DESEARIA COLOCAR MUCHACHA de costurera, un poco adelantada, Moreno 651, 3er. piso, V. 28, derecha, de 7 á 10 a. m. v19

SE OFRECE COMO MUCAMA DE adentro ó ayudante para acomodar, repasar, sabe de cocina y coser algo, con ó sin cama, Belgrano 943. v18

SIRVIENTA CON UNA NENA SE OFREce ó también con su esposo, él para cualquier trabajo liviano, Entre Ríos 339, lechería.

Señora RESPETABLE, CON BUENAS referencias se ofrece para casa de familia decente, tiene un niño de 9 años, Estados Unidos 1270, de 9 á 12. v18

SE OFRECE MATRIMONIO SIN FAMIlia, mucamo de comedor de 1a. y mucama ó niñera, recomendados, Uruguay 1241. v19

SE OFRECE señora CON UNA CHICA de 6 años y un chico de un mes, sabe de cocina, poco sueldo, dirigirse por carta, Castro 2175, Corrales.

SE OFRECE COCINERA española, SABE cumplir con su obligación, dirigirse por carta ó personalmente, Lima 1939, F. Fontanes.

Señorita SE OFRECE PARA ACOMPAñar á señora ó señorita, tiene toda clase de garantías, sabe peinar bien y planchar, Herrera 2181. v19

SE OFRECE MUCHACHO PARA CUALquier trabajo para ciudad ó campaña con recomendaciones, Sarmiento 1500 esquina Paraná.

SE OFRECE señora PARA ALGUNAS horas por día para ayudar á los quehaceres, dirigirse, Fco. Ramos, San Eduardo 1230, Caballito. v18

Señora VIUDA JOVEN CON UN niño de 6 años, desearía atender despacho de pan, buena fianza, Rodríguez Peña 595, M. de V. v19

SE OFRECE señora PARA CUIDAR persona enferma, con certificados buenos de familias ó para mucama de adentro, Estados Unidos 768, dep. 14. v18

Señora DECENTE, SE OFRECE, PARA coser en casa de familia y componer ropa, por carta ó personalmente, Pedernera 627, Flores.

SE OFRECEN DOS PRIMOS HERMAnos jóvenes, ella cocinera que entiende su trabajo, sin pretensión y él como jornalero idem, Lima 1753. v18

Señora FORMAL SE OFRECE PARA lavar por día ó por mes y otros quehaceres, con retiro, sabe algo de cocina, Venezuela 3370.

Señora DESEARIA HACERSE CARGO de una casa chica y de poco trabajo, es de nacionalidad vasca, de confianza, tratar personalmente, ocurrir Atacama 1239. v17

SE OFRECE SIRVIENTA SIN CAMA, sabe bien su obligación, tiene padre y madre, buena presencia y bien recomendada, Carlos Calvo 960. v17

SE OFRECE MUJER FORMAL, COCINA sencilla, prefiere en Belgrano, que sea corta familia, calle Obligado 2307, Belgrano. v18

SE OFRECE SIRVIENTA PARA TODO trabajo, española, de 35 años, sabe su obligación, tratar Inclán 37, entre Pichincha y Matheu. v18

SE OFRECE señora FORMAL CON UN hijo para cocinera ó lavar y planchar cualquier trabajo para ciudad ó campo, Gurruchaga 1791. v17

SIRVIENTA Y PARA COCINA SENCILLA dándole pieza para el marido se ofrece para casa de corta familia decente, B. Mitre 2120. v17

Señora JOVEN española SE OFRECE para todo trabajo á cambio de pieza para el marido y pequeño sueldo, Bustamante 270. v17

SE OFRECEN TRES señoritas españolas, una para niñera y las dos todo trabajo dirigirse Perdriel 166, continuación calle Solís. v17

SE OFRECE MATRIMONIO SIN HIJOS, jóvenes, para todo trabajo, bien recomendados, Las Casas 3151, José Fernández. v17

SE OFRECE COCINERA COMPETENTE con buenos informes, casada y desea pieza para el marido, Blanco Encalada número 2651, Belgrano. v17

Señorita FRANCESA CONOCIENDO TOda clase de costuras y sabe atender señora, se ofrece como dama de compañía de una ó dos personas, L. A., Moreno 1919. v17

Señora FORMAL DESEA COLOCARSE EN la ciudad ó en los alrededores como ama de llaves ó mucama de hotel; sabe hablar varios idiomas, Paseo 37, 2o. piso. v19

SE OFRECE MATRIMONIO español JOven con una niña de 2 años, él para peón de quinta ó para otro cualquier trabajo y ella para todo trabajo de la casa, ciudad ó campaña, San José 1927. v18

SE OFRECE niña DE 16 años, SERIA, de muy buenos antecedentes, para acompañar á señora sola, ó para dama de compañía; dirigirse personalmente ó por carta, Yapeyú 616. v17

SE OFRECE COCINERA ARGENTINA buena, sabe su obligación, para casa de corta familia, sueldo desde 45 $, tratar Hotel Internacional, pieza número 9, Bernardo de Irigoyen 558. v17

Señora DECENTE Y FORMAL, SE ofrece como dama de compañía, ama de llaves ó gobernanta de niños en familia distinguida, atiendo por carta ó personalmente, Lima 1144. v18

SE OFRECE UN MATRIMONIO CON 2 hijos mayores, para cuidar una casa en la temporada de verano, con buenas recomendaciones, dirigirse por carta, Arenales 1473. v19

Señora VIUDA CON CHICA DE 3 años, se ofrece para cocina sencilla ó cualquier trabajo, personas solas ó poca familia, prefiere campo, hotel Español, Estados Unidos esq. Salta, tratar de 1 á 6.

SIRVIENTA española, 16 años EDAD, SE ofrece para todo trabajo, sin cama y un muchacho de 11 años, juntos ó separados, San Eduardo 1230, Caballito, Fco. Ramos. v18

Señora VIUDA CON HIJA EMPLEADA, se ofrece para cuidar señora sola, casa ó escritorios, pocas pretensiones, á cambio de pieza, referencias á satisfacción, por carta ó personalmente, M. F. G., 24 de Noviembre 337. v18

Señora VIUDA, SE OFRECE PARA COser ó arreglar ropa en casa de familia, hotel ó colegio, para ciudad ó campaña, aunque tenga que ayudar á otros quehaceres, Yapeyú 872 entre Estados Unidos é Independencia. v18

Señora VIUDA, PRACTICA EN EL COmercio se ofrece para estar al frente de un negocio ó para el manejo de una casa, entiende de cocina, planchado y algo de costura, tiene recomendaciones, Coronel Falcón 1515, Caballito. v17

TALCAHUANO 831, SE OFRECE SIRvienta con un chico de 5 años.

UNA señorita JOVEN, ITALIANA OFRECEse como mucama para poca familia, tratar de tarde, Hotel Español, Estados Unidos 1201, esquina Salta.

VENEZUELA 1980, SE OFRECE JOVEN española para mucama de matrimonio. v17

LICITACIONES

Albañiles: PIDO PRESUPUESTO PARA construir de 4 á 8 casitas, en el nuevo pueblo, aprobado por el gobierno de la provincia, donde construiré todas las dependencias necesarias, escuela, etc., k. 58, F. C. Lacroze, Manzanares; en pago se darán lotes terrenos, materiales de construcción y una parte en efectivo; hay más de 800 lotes, donde se construye una gran extensión, en el mismo terreno, y horno de ladrillos; ya hay más de 200.000. Atención, constructores; datos Castro Barros 78. v18

DEPARTAMENTO DE INGENIEROS DE la provincia.—Licitación: Llámase á licitación por el término de quince días para la construcción de obras de ampliación en la cárcel de Mercedes. Las bases, pliegos de condiciones y demás datos se hallan á la vista de los interesados todos los días hábiles, de 12 á 4 p. m., en la sección de arquitectura. Las propuestas se abrirán en presencia de los interesados el lunes 21 de Agosto de 1911, á las 2 de la tarde, en este departamento.—La Plata, Agosto 7 de 1911. — El secretario. v21

DIRECCION GENERAL DE ESCUELAS de la provincia de Buenos Aires.—Licitación.—Llámase á licitación pública por segunda vez, en la forma establecida en la ley de contabilidad, para la construcción de un edificio escolar, en Tandil. La licitación tendrá lugar el día 31 del corriente, á las 2 p. m., en la oficina de arquitectura, ante el señor director general ó en su defecto, ante el secretario, que éste designe. El señor director general, será quien resuelva sobre la aprobación del acto y adjudicación de la obra. Los planos y condiciones podrán verse en la oficina de arquitectura ó en el Consejo Escolar del Tandil.—La Plata, Agosto de 1911.—J. Luis Duffy, subsecretario. v31

DIRECCION GENERAL DE ESCUELAS de la provincia de Buenos Aires.—Edificación escolar.—Por disposición del señor director general de escuelas de la provincia de Buenos Aires, se invita á todos los proponentes que se han presentado á la licitación de fecha 24 de Abril próximo pasado, para la construcción de edificios escolares en Azul, Bragado, General Rodríguez y San Nicolás, á concurrir á la oficina de arquitectura, el día 21 del corriente, á las 2 p. m., los de General Rodríguez, y á las 4 p. m., los de San Nicolás, y el día 22 del mismo, á las 2 p. m., los del Azul, y á las 4 p. m., los de Bragado, con objeto de mejorar los precios de sus propuestas.—La Plata, Agosto 11 de 1911.—J. Luis Duffy, subsecretario. v22

JOCKEY CLUB DE LA PROVINCIA—Licitación—Yesería y calefacción — Por disposición de la comisión de edificio, llámase á licitación por el término de quince días, á propuesta cerrada, para la construcción de los cielos rasos de yeso é instalación de calefacción en el edificio que se construye (anexo á la calle 49). Los pliegos de bases y condiciones se hallarán á disposición de los interesados en la secretaría del club, todos los días hábiles, de 3 á 7 p. m. Las propuestas se abrirán en presencia del presidente de dicha comisión, el día 26 del corriente, á las 6 p. m. Quien resolverá en definitiva será la comisión directiva.—La Plata, Agosto 10 de 1911.—Clemente Benavides, secretario. v24

MINISTERIO DE AGRICULTURA — Licitación: En la división de minas, geología é hidrología, se recibirán propuestas hasta el 31 de Agosto de 1911, á las 2 p. m. para la provisión de catorce máquinas perforadoras, informes Maipú 1241, de 12 á 6 p. m. v31

PAVIMENTACION DE SANTIAGO DE Chile — Se piden propuestas públicas para la pavimentación en las calles de Santiago, de 70.000 metros con asfalto, entendiéndose como tal, el de origen natural ó de roca y el artificial, tipo Trinidad. También para pavimentar 250.000 metros con adoquín nuevo de piedra á base de concreto. Las propuestas se abrirán en Santiago de Chile el 2 de Septiembre. Pueden consultarse las bases en la legación de Chile, Charcas 512. v18

NAVEGACION

BARON BALFOUR"—VAPOR INGLES.—Se avisa á los consignatarios de la carga que conduce el vapor inglés "Barón Balfour", con procedencia de Hamburgo, que ha ocurrido un principio de incendio en la bodega núm. 2, por lo cual, para que obtengan el conforme en sus documentos de aduana, deben firmar el compromiso de avería gruesa, que está de manifiesto en el escritorio de los agentes que suscriben, y manifestar al mismo tiempo, el valor de factura de sus respectivas mercaderías.—Buenos Aires, 16 de Agosto de 1911—A. M. Delfino y Hno., agentes. v26

COMPAÑIA ARGENTINA DE NAVEGAción (Nicolás Mihanovich, Ltd).

LINEA ENTRE BUENOS AIRES Y MONTEVIDEO

Con salidas diarias, á las 10 p. m., servida por los cómodos y lujosos vapores "Eolo", "Venus", "Londres", "Viena", "Tritón" y "París".

Además, salen todos días, á las 6.30 p. m., los nuevos vapores "Roma" y "Madrid" á precios populares.

LINEA DEL URUGUAY

Salidas de Buenos Aires para Salto y escalas, los martes, sábados y domingos, á las 11 a. m., y jueves, á las 5 p. m.

LINEA DEL PARANA, ALTO PARANA, (HASTA POSADAS), Y PARAGUAY (HASTA ASUNCION).

Con los espléndidos vapores "Guarany", "Lambaré", Asunción" y "Corumbá", que salen de la dársena Sur todos los domingos y jueves, á las 10 a. m.

Salidas: los martes hasta Formosa, y sábados hasta la Asunción, con los vapores "Montevideo", "María Manuela", "Centauro" y "Las Mercedes".

LINEA ALTO PARANA

Salidas de Corrientes para Posadas todos los lunes y jueves á las 8 a. m., en combinación con los vapores que salen de Buenos Aires los domingos y jueves.

POSADAS AL IGUAZU

Salidas: de Posadas, los días 3, 13, y 23 de cada mes.

LINEA A CORUMBA

Salidas: de Asunción para Corumbá, los días 10, 20, y 30 de cada mes, con los vapores "Leda" y "Posadas" de la empresa Vierci Hnos.

LINEA DIRECTA A GUALEGUAYCHU URUGUAY

Servida por el vapor "Golondrina" que sale de la dársena Sur todos los miércoles y sábados, á las 6 p. m.

LINEA DIRECTA A CONCEPCION DEL URUGUAY

El vapor "Rivadavia" sale los miércoles y sábados, á las 3 p. m.

LINEA ENTRE BUENOS AIRES, COLONIA, CONCHILLAS, MARTIN CHICO Y CARMELO.

Salidas: vapor "Luna" todos los miércoles, viernes y domingos, á las 8 a. m.

LINEA DEL SUR

Vapor rápido "Sarmiento" para San Antonio, Madryn, y escalas hasta Río Gallegos.

Vapor "Patagonia" con carga y pasajeros para todos los puertos.

Vapores de carga y pasajeros "Centenario", "Pellegrini" y "Rawson".

Para informes, dirigirse á la administración, 25 de Mayo esquina Cangallo.

Nota: La empresa se reserva el derecho de modificar el presente itinerario, sin previo aviso.

LA RURAL SOCIEDAD ANONIMA DE Seguros. Se avisa á los señores accionistas que desde la fecha pueden cobrar en la oficina de la compañía, Cangallo 555, los dividendos acordados en la asamblea general del día 16 del corriente. Horas de pago de 10 á 11 a. m. y de 3 á 4 p. m.—Buenos Aires, Agosto 17 de 1911.—El director general. v19

R. M. S. P.—Compañía MALA REAL INglesa—Servicio rápido, vapores postales entre Buenos Aires, Brasil, San Vicente, Lisboa, Vigo, Cherburgo y Southampton.

Viajes de recreo en 15 días.

El vapor "ARAGON", saldrá el 18 de Agosto.

DE UMBERTO LA REVISION DE LAS averías de este vapor tendrá lugar los días 17 y 18 del corriente de 8 á 10 a. m. en los depósitos de la dársena Norte, sección 7a. Las cuentas por faltas deberán ser presentadas dentro las 24 horas siguientes á la revisión, pasado dicho término no se atenderá reclamo alguno.—Mauricus y Dodero, agentes. v18

BANCOS Y COMPAÑIAS ANONIMAS

BANCO DE LA NACION ARGENTINA

Fundado en 1891

Casa central: Buenos Aires.

Calle Rivadavia 363 al 399 y Reconquista 15 al 75

Capital . . .	m|n $	117.179.060 24
Reservas . . .	oro "	[illegible]

Sucursales y agencias en la capital: Belgrano (Cabildo 1500) esquina Sucre, Boca del Riachuelo (A. Brown 1011), Flores (Rivadavia 7000, esquina Pedernera), con agencia en los Nuevos Mataderos; No. 1, Montes de Oca 1699, esq. California 1101; No. 2, Entre Ríos 1401 esq. San Juan 1502; No. 3, Corrientes 3329 esq. Gallo 101; No. 4, Bernardo de Irigoyen 920, No. 5, Rivadavia 2828, No. 6, Santa Fe 2116, No. 7, Alsina 1500 al 12 esq. Cangallo. Oficina de cambio en el Hotel de Inmigrantes (dársena Norte).

TASA DE INTERES

El Banco cobra	al año
Por adelantos en cuenta corriente	7 1/2 %
Por descuentos de pagarés de comercio y letras de pago íntegro hasta 9 meses de plazo	Conven'nal
Por descuentos de letras con amortización	7 %

ABONA:

Por depósitos en cuenta corriente de particulares	1 %
Por depósitos á plazo fijo de 90 días	3 1/2 %
Por depósitos á plazo fijo de 180 días	4 %
Por depósitos en caja de ahorros hasta $ 10.000, después de 60 días	4 %

Horas de oficina: de 10 á 4 p. m., y sábados, de 10 á. m. á 12 m.

El Banco de la Nación Argentina vende letras de cambio sobre Alemania, Austria-Hungría, Inglaterra, Francia, España, Italia, Suecia, Noruega, Rusia, Portugal, Finlandia, Bélgica, Holanda, Suiza, Turquía, Grecia, Rumania, Grecia, Bulgaria, Asia, Africa, Oceanía, Estados Unidos de Norte América, Canadá, Chile, Bolivia, Brasil, República O. del Uruguay y Paraguay.—15 de Abril de 1911.

BANCOS Y COMPAÑIAS ANONIMAS

BANCO DEL RIO DE LA PLATA—Tacuarí 16. Descuento de pagarés sobre mercaderías en la aduana ó despachadas y anticipa sobre alquileres y bienes raíces sin hipotecarios. Recibe depósitos en Caja de Ahorros, en cuenta corriente y á plazo fijo, abonando buen interés.

BANCO BASKO ASTURIANO DEL PLAta, Buenos Aires, Maipú 73 al 87.

SEGUNDA CONVOCATORIA

No habiendo sido depositado el número de acciones que se requiere para celebrar asamblea en primera convocatoria, por segunda se cita á los accionistas para concurrir al local social, Maipú 73 al 87, el día 28 de Agosto actual á las 3.30 de la tarde, con el fin de celebrar asamblea general ordinaria con el número de accionistas que concurran y en ella deliberar y resolver en los siguientes asuntos:

1o.—Memoria, balance, inventario, cuenta de ganancias y pérdidas é informe del síndico, del segundo ejercicio cerrado el 30 de Junio último.

2o.—Proyecto del reparto de las utilidades y autorización para emitir las sucesivas series del capital social, cuando lo juzgue conveniente el consejo, hasta integrar el de 10.000.000 de pesos.

3o.—Designar 6 consejeros por tres años, habiendo cumplido ahora dos, los actuales y un síndico y dos suplentes por un año.

4o.—Aprobar el acta de esta asamblea.

Con tres días de anticipación al señalado para la celebración de la asamblea, deberán depositar los accionistas en las cajas del Banco, los títulos ó recibos provisionales correspondientes.—Buenos Aires, Agosto 5 de 1911.—El administrador general, A. R. Cartavio. v27

BANCO DE LONDRES Y RIO DE LA Plata (Limitado) — Buenos Aires, Bartolomé Mitre 399. Barracas al Norte, Avenida Montes de Oca 701.—Once de Septiembre, calle Pueyrredón 201.—Boca, Almirante Brown 1159.—Sucursal Norte, Santa Fe 2122. Rosario, Mendoza, Bahía Blanca, Concordia, Tucumán, Paraná, Córdoba.—Montevideo: calle Cerrito 262 y agencia, calle Río Negro 5. — Paysandú, Salto Oriental, Río de Janeiro, Pará, Pernambuco, Sao Paulo, Santos, Bahía, Curityba, Victoria, Manaos (Brasil); Valparaíso, Londres, París y Amberes. La tasa de interés de este Banco, desde la fecha, hasta nuevo aviso, será como sigue:

	Papel
Por depósitos en cuenta corriente	Sin interés
Id. á la vista, con libreta	Sin interés
Id. á tres meses fijos, hasta pesos 50.000	3 %
Id. á 6 meses fijos	3 1/2 %
Adelantos en cuenta corriente	8 %
	Oro sellado
Por depósitos en cuenta corriente	Sin interés
Id. por tres meses fijos	3 %
Adelantos en cuenta corriente	8 %

James Dey y Harry Scott, gerentes.—Octubre 14 de 1903.

BANCO ESPAÑOL DEL RIO DE LA PLAta, Reconquista 200.—De acuerdo con los artículos 30 y 31 de los estatutos de esta institución, el directorio convoca á los señores accionistas para la asamblea general ordinaria que deberá celebrarse en el local del Banco, el viernes 25 de Agosto próximo, á las 2.30 p. m., con los siguientes objetos:

1o.—Lectura y consideración del acta de la asamblea anterior.

2o.—Lectura y consideración de la memoria y balance correspondientes al 42o. ejercicio terminado el 30 de Junio último.

3o.—Acordar el dividendo que habrá de distribuirse.

4o.—Elegir cinco directores por dos años en sustitución de los señores don José Caride, don Casimiro Polledo, don Manuel Mieres, don José G. Zuberbühler y don Román R. Bravo, salientes por haber terminado su mandato y de uno por un año para sustituir al señor don Pedro Berecteche, cuyas funciones terminaban el 30 de Junio de 1912. En virtud de haberse ausentado á Europa, presentaron su renuncia los señores don Román R. Bravo y don Pedro Berecteche, habiendo el directorio, de acuerdo con las facultades que le confiere el artículo 47 de los estatutos, designado en reemplazo de dichos señores á los señores doctor don Tomás R. Cullen y don Silvano Bousom, respectivamente. Debe igualmente procederse á la elección de dos síndicos en sustitución de los señores don Manuel B. Goñi y don Pedro María Moreno y de dos suplentes de síndico. Se recuerda á los señores accionistas que de conformidad con el artículo 26 de los estatutos para poder asistir á la asamblea deberán depositar sus acciones en el Banco con tres días de anticipación.—Buenos Aires, Julio 22 de 1911.—José Solá, presidente; R. Albors, secretario. v22

BANCO FRANCES DEL RIO DE LA Plata.—Sociedad Anónima.—Capital autorizado: $ oro 40.000.000. Capital suscripto: $ oro 24.000.000. Reservas $ oro 5.594.839.04. Dirección telegráfica: Bancofranc. Buenos Aires. Casa matriz: calle Reconquista 157, Buenos Aires: Unión Telefónica 290, Avenida; Cop. Telefónica 3529, Central.

SUCURSALES:

Ciudad: No. 1, Rivadavia 2690, No. 2, Callao 368; No. 3, Entre Ríos 1174; No. 4, Rivadavia 5261. Interior: Bahía Blanca, Chivilcoy, Gualeguay, Mendoza, Paraná, Rosario de Santa Fe, San Rafael de Mendoza, Tucumán. Exterior: Montevideo. Representante en París: Gabriel Jarre, 55 Boulevard Haussmann. Corresponsales en Europa: Francia, Alemania, Inglaterra, Austria-Hungría, Bélgica, Dinamarca, España, Grecia, Holanda, Italia, Montenegro, Noruega, Portugal, Rumania, Rusia, Servia, Suecia, Suiza y Turquía; Africa, Asia, Australia y en América: Estados Unidos, Brasil, Chile, Paraguay, Perú y Bolivia.

ABONA:

	M|l.	O|s.
En cuenta corriente, depósitos á la vista	Sin int.	Sin int.
A plazo fijo de 30 días	2 %	2 %
A plazo fijo de 60 días	3 %	3 %
A plazo fijo de 90 días	3 1/2 %	3 1/2 %
A plazo fijo de 180 días	4 %	4 %
A plazo fijo de 1 año	4 1/2 %	4 1/2 %
A plazo fijo de 2 años	5 %	5 %
A plazo fijo de 3 años	5 1/2 %	5 1/2 %
A plazo fijo de 4 años	6 %	6 %

EN CAJA DE AHORROS:

	M|l.	O|s.
Por depósitos á la vista hasta pesos m|n. 10.000	4 %	
Por depósitos á la vista hasta pesos o|s. 4.000		4 %

COBRA:

	M|l.	O|s.
Por adelantos en cuenta corriente	8 %	8 %
Descuentos de pagarés y letras	Convencional	

El Banco se ocupa de toda clase de operaciones del ramo bancario. Compra y venta de títulos, expide cartas de crédito, letras de cambio y cheques, bonos postales sobre Francia é Italia, cobranza de letras, cupones y dividendos, adelantos sobre títulos. Administración general de propiedades en la capital y en el interior de la República. Se encarga de la colocación de dinero sobre hipoteca por cuenta de terceros y del cobro de los intereses hipotecarios.—A. Puysoye, gerente.

BANCO ANGLO-SUD-AMERICANO—Ltd. 78 Reconquista 78.

Fondo de reserva . . . . 830.000 lib. est.

Abona sobre depósitos hasta 50.000 pesos moneda nacional:

	Papel	Oro
A plazo fijo, 3 meses	3 1/2 %	3 1/2 %
A plazo fijo, 6 meses	4 %	4 %
	Papel	Oro
En cuenta corriente hasta $ 200.000	1 %	S|int.

COMPAÑIA DE TRANVIAS ELECTRICOS del Sur.—Se convoca á los señores accionistas á la asamblea general ordinaria que por resolución del directorio se celebrará el día 24 del actual á las 3 p. m. en el salón de lectura de la Bolsa del Comercio, para tratar la siguiente

ORDEN DEL DIA

1o.—Lectura y consideración de la memoria y aprobación del inventario y balance general y cuenta de ganancias y pérdidas correspondientes al ejercicio terminado el 30 de Junio próximo pasado.

2o.—Informe del síndico.

3o.—Elección de tres directores titulares en reemplazo de los salientes por terminación de mandato señores doctor Ernesto Aguirre, ingeniero Carlos Agote y Pablo Spinola y de un suplente en reemplazo del señor Manuel Cerini.

4o.—Elección del síndico titular y suplente.

De acuerdo con lo dispuesto en el artículo 33 de los estatutos, se previene á los señores accionistas que para poder asistir á la asamblea deberán con anticipación de tres días por lo menos al señalado para su celebración, hacerse inscribir en la secretaría de la sociedad, Brasil 1329 y depositar sus acciones, retirar la tarjeta de entrada y la memoria correspondiente, todos los días hábiles de 10 á 4 p. m. El directorio.—Buenos Aires, Agosto 4 de 1911. v21

MARINA MERCANTE ARGENTINA—Segunda convocatoria.—No habiéndose inscripto el número suficiente de acciones para la primera convocatoria como lo determina el art. 30 de los estatutos, el directorio acuerda que se llame nuevamente á asamblea general extraordinaria, para el día sábado 19 del presente mes, á las 3 de la tarde, en el local de sus sesiones, Avenida de Mayo 623, para tratar la siguiente:

ORDEN DEL DIA

Modificación de los artículos 11, 25 y 39 de los estatutos sociales. Nota: Se previene á los señores accionistas que de acuerdo con el artículo 20 deberán depositar sus acciones en el local de la compañía, Avenida de Mayo 623 por lo menos 3 días antes del fijado para la asamblea.—Buenos Aires, Agosto 9 de 1911.—El secretario. v19

MARINA MERCANTE ARGENTINA.—Segunda convocatoria.—No habiéndose inscripto el número suficiente de acciones para la primera convocatoria como lo establece el art. 17 de los estatutos, el directorio acuerda que se llame nuevamente á asamblea general ordinaria como lo dispone el artículo 18 de los mismos, para el día sábado 19 del presente mes, á las 4 de la tarde, en el local de sus sesiones, Avenida de Mayo 623, para tratar la siguiente

ORDEN DEL DIA

1o.—Lectura y aprobación de la memoria correspondiente al cuarto ejercicio social.

2o.—Aprobación del balance general y aplicación de las utilidades.

3o.—Consideración del art. 14 de los estatutos sociales en lo referente al interés punitorio.

4o.—Elección de un director en reemplazo del señor Oscar Dupuis que renunció y de dos directores por expiración de su mandato. (Art. 36 de los estatutos sociales).

5o.—Nombramiento de un síndico titular y un síndico suplente en reemplazo de los actuales por expiración de mandato.

Se previene á los señores accionistas que de acuerdo con el art. 20 deberán depositar sus acciones en el local de la compañía, Avenida de Mayo 623, por lo menos dos días antes del fijado para la asamblea.—Buenos Aires, Agosto 9 de 1911.—El secretario. v19

BANCOS Y COMPAÑIAS ANONIMAS

BANCO ALEMAN TRANSATLANTICO.— Oficina principal en Buenos Aires, calle B. Mitre y Reconquista. Sucursales urbanas: núm. 1, Callao esquina Corrientes; núm. 2, Santa Fe esquina Larrea; número 3, B. de Irigoyen 1588. Sucursales en Uruguay, Chile, Brasil, Perú, Bolivia, España.

PAGA:

Por depósitos en cuenta corriente oro . . . . S. interés
Id. papel hasta $ 200.000 m/l, desde el 1o. de Abril de 1911 . . 1 %
A plazo fijo hasta 20.000 $ oro ó $ 50.000 m/l, por dos meses . . . . . 2 ½ %
Por tres meses . . . . 3 %
Por seis meses . . . . 4 %
En Caja de Ahorros cuando no se retiren dentro de 60 días, desde $ 10 á 10.000 . . . . 4 %

C. Lingenfelder, gerente.

LA PRENSA

Buenos Aires, Agosto 17 de 1911

LA REFORMA ELECTORAL Y LOS PARTIDOS

La revisión del régimen electoral de la República, puesta en el tapete por el proyecto del P. E., responde más que á la solución de una ecuación científica, á la remoción de una crisis política argentina, que radica en causas viejas, que constituyen una manera de ser de una vida pública viciosa. El gran libro que debemos consultar es nuestro y no está escrito: está en las mentes de cuantos conocen la evolución del país en el trascurso de los últimos treinta años y tienen en su espíritu su impresión viva.

La tendencia y la letra de la reforma proyectada tocan esa materia con una intención bien marcada. Es el aspecto fundamental del proyecto, que deberá atraer lo más recio del debate, en su oportunidad. Los argentinos cultos llevan dentro de sí la biblioteca que ha de guiarles en las deliberaciones á que están convocados.

Este diario ha hecho ya la indicación de algunas de las materias comprendidas por el múltiple tema: el título de estas líneas apunta otra más, ó sea, la función de los partidos políticos en la obra de redención del sufragio libre.

No es concebible un sistema electoral bueno, apreciado por su eficacia, sin la existencia de un pueblo políticamente disciplinado para votar. El más perfecto de todos resultará malo en la práctica, si los ciudadanos no someten al fallo de las urnas sus ideales, sus preferencias, sus simpatías y sus antipatías.

Todos estamos más ó menos instruidos en los métodos político-electorales de las naciones modelos. La historia de sus partidos nos es conocida. Los ejemplares que ofrecen, empero, no son aprovechables por nosotros, por la sencilla razón de que el pueblo no está reclutado para luchar como ellos en la arena comicial. Para poner en evidencia la exactitud de esa observación, bastaría intentar con la imaginación trasladar nuestra actualidad política á cualesquiera de los grandes escenarios, al inglés verbigracia, y piénsese en lo que resultaría la Gran Bretaña vaciada en ese molde. No intentamos copias imposibles, que conducen á falaces y funestas simulaciones del gobierno libre. Con criterio genuino nuestro debemos amasar nuestra propia arcilla, para forjar nuestro anhelado renacimiento institucional.

La crisis política argentina es sustancialmente crisis de partido, la cual engendra la crisis de hombres de gobierno. Es suprema, por lo tanto, la necesidad de promover la disciplina de la masa ciudadana de la República bajo banderas partidarias. Nótese que comenzamos por hablar de banderas, diferentes de las enseñas circulistas.

Dése como hecho la sanción de una ley electoral perfecta por ser realmente un seguro del sufragio, y preguntamos: ¿qué habrían ganado la moral política y la libertad si el pueblo, guiado por la intelectualidad dirigente, no se organizase contemporáneamente para sustentar el debate del comicio? El proyecto contiene cláusulas que son una verdadera incitación, por no decir una provocación, al país para que se apreste con ese programa.

El fraude electoral mató en sus gérmenes á los partidos orgánicos, populares y nacionales, en esta tierra, á los condenó á abstención sistemática: el sufragio cívico restaurado deberá operar el milagro de su resurrección y de su vuelta á la arena del gobierno, por la vía de la democracia. Esa verdad, que es un principio vital, está escrita en el libro argentino de consulta antes aludido.

En la actualidad no hay más que una agrupación orgánica que hace vida de partido nacional disciplinado, que estaría en aptitud de practicar un régimen electoral garante de la libertad: es el Radical. La crítica adversa ó independiente juzgará su actuación, y cartabonéará sus fuerzas con arreglo al criterio de cada uno; pero hay un punto que excluye las divergencias: el hecho de que el único partido abstenido durante la larga época del imperio del electoralismo oficial oligárquico, es el único que salvó del desastre que envuelve á los demás. Es que el fraude sistemático, practicado por las autoridades, puede fundar sindicatos y clientelas, pero jamás organismos partidarios democráticos, con auspicio de opinión.

El examen de los antecedentes de nuestra actualidad política, pues, conduce á esta conclusión inflexiblemente lógica: que tanto ó más necesaria que la reforma electoral por el poder público, es la reforma del criterio con que los políticos militantes combinan y cimentan sus influjos personales, adoptando el criterio de la democracia con virtuoso patriotismo.

La política es fatiga y su ejercicio comporta abnegaciones, privaciones y sacrificios de todo género, comenzando por el del reposo. Precisamente es una de las funciones de la vida que más absorbe y que acarrea mayores molestias, compensadas por la victoria del ideal y el placer de la fama bien adquirida. Así entendieron y practicaron la política todos los argentinos cuyos nombres ascendieron á las culminaciones de la popularidad y del imperecedero respeto de sus conciudadanos.

Las generaciones jóvenes no conocen el calor que desarrollan las actividades democráticas de esa índole. Las combinaciones personales de gabinete han habituado á los aspirantes á las comodidades del bizantinismo, pues no necesitan fatigarse, ni molestarse para satisfacer sus ambiciones. La arena de la lucha está desierta y muda está la tribuna de las arengas democráticas. Las mismas tramitaciones que se ensayan en estos tiempos para constituir organismos partidarios, se resienten de ese vicio; falta el brío de la fe en la causa y de la abnegación que el servicio del pueblo demanda. Los partidos nacen, se robustecen y se conservan en el debate al aire libre, en el ambiente de las asambleas populares, bajo el influjo de la palabra de los tribunos que solicitan el concurso del pueblo para llevar á la batalla y á la victoria sus banderas bien definidas.

El éxito del esfuerzo que se está desarrollando por la reforma electoral, sería más fácil y seguramente más completo, si su tramitación fuese acompañada por una agitación democrática inspirada por el propósito de dotar á la República de los organismos partidarios que reclaman de antes y que ejecutan las instituciones de los grandes Estados, cuya fundación se recomienda cada rato como modelos doctrinarios.

Colocándonos dentro de la realidad verdadera, preguntamos, en abono de una ardua tesis, si el Gran Elector tradicional de esta tierra arroja sus armaduras y renuncia á su regalía declarando que no hará los conciliábulos del ritual oligárquico, y si no se organizan partidos nacionales para hacer las elecciones, ¿quiénes las harán? ¿Para qué servirá el perfeccionamiento del régimen electoral?

Respondan la opinión y los partidos militantes.

LA UNIDAD ITALIANA

MILAN Y EL CINCUENTENARIO

EL ARSENAL DE SPEZIA

Educación estética del niño

PIANISTA ARGENTINA

(Especial para LA PRENSA)

Milán, Julio de 1911.

Aunque esta vez le tocara á Turín, donde germinaron las primeras empresas audaces, y á Roma, que recogió sus frutos, fecundados por la sangre de una innumerable falange de héroes—evocar los grandes acontecimientos que nos condujeron á la unidad de Italia, Milán, que hace dos años rememoró la hora de su redención con grandes fiestas, no quiso quedar completamente extraña á la solemne manifestación de júbilo consagrada por las dos gloriosas ciudades hermanas, con las dos muy admiradas exposiciones, y con la inauguración memorable del colosal monumento al Rey de la patria, erigido en la capital del reino.

Milán ha agregado su voz á los vítores de los mayores y menores centros de la península, mediante demostraciones íntimas, pero significativas, que constituían, podría decirse casi, las melodiosas variaciones del genial tema inspirado por un sincero sentimiento de patriotismo.

Nuestra sociedad no podía ilustrar mejor la fecha memorable.

Ante todo tuvimos la inauguración del

PABELLON DE LA LIGA NAVAL

La metrópoli lombarda, que no puede ambicionar el honor de ser ciudad marinera, quiso cooperar, empero, á aquella grande asociación italiana llamada Liga Naval, que se propone dar el mayor incremento con su patrocinio moral, y si necesario fuese con el material, á la vida de una nación que, por su naturaleza geográfica y proezas sinnúmero, está entre los Estados marítimos más importantes del mundo.

La Liga de Milán está constituida por un selecto y numeroso grupo de ciudadanos, entre los cuales figuran también los nombres de muchas distinguidas señoras. Es precisamente á ellas á quienes la Liga debe el pabellón social, que con noble pensamiento patriótico acaba de ser inaugurado.

La ceremonia inaugural resultó solemne, tanto por el número de las conspicuas personalidades presentes, cuanto por el espléndido discurso pronunciado por el ilustre literato napolitano, ahora ciudadano de Milán, Michele Scherillo, profesor de literatura en nuestra real academia científico-literaria.

El insigne orador quiso evocar dos hechos históricos casi totalmente olvidados, acaso desconocidos para los más, y que sirvieron para intensificar todavía más la luz radiante que hace resaltar las hazañas de Camilo Benso de Cavour. Ningún hecho podía tener más íntimas relaciones con las ceremonias de la inauguración de las banderas de la Liga Naval de Milán.

LA INICIATIVA DE ANCONA

Después de haber recordado el espléndido plebiscito de los hijos de la Marca, en Noviembre de 1860, con 8.205 votos contra 15, aceptaron la anexión de su provincia á la monarquía de Víctor Manuel II, agregó Scherillo que conjuntamente con el voto de los nuevos ciudadanos italianos fueron presentadas al soberano dos solicitudes para invocar la aceptación del plebiscito: la una de las mujeres, la otra de los menores de edad de la ciudad de la Marca. El anuncio de que el rey había acogido con "singular complacencia" las dos solicitudes, llenó de gozo á aquellas nobles poblaciones que, considerando que la aceptación por parte de Víctor Manuel II, de sus votos, los hacía partícipes de la prosperidad y de la grandeza con la lealtad y el valor aseguradas por él á Italia, quisieron rememorar con un monumento un acto tan solemne.

Considerando que uno de los más poderosos instrumentos de la fuerza de la nación, es su marina, de la que el rey predijo los grandes destinos; y teniendo en cuenta que la marina italiana ya se había mostrado digna de este espléndido porvenir preconizándole, gracias á la heroica empresa de la expugnación de Ancona, se resolvió promover, bajo los auspicios del municipio anconense, una suscripción entre las ciudades de la Marca, para construir, en el arsenal de aquel importante centro marítimo, en nombre de las mismas provincias, un buque de guerra para la armada nacional, en memoria de su anexión á la monarquía italiana. El municipio de Ancona inició la suscripción con 150.000 liras. Fué una noble lucha entre las varias ciudades y los muchos hijos de la Marca, que obtuvo el más lisonjero éxito.

El entonces presidente del consejo de los ministros del Reino de Italia, Camilo de Cavour, informado de esa bella iniciativa, contestó al comisario extraordinario, aplaudiéndole sinceramente, máxime porque también en su calidad de ministro de Relaciones Exteriores, en esos mismos días, había tenido que "precipitar el arreglo de la armada, realizando de repente la fusión de las dos marinas sarda y napolitana".

Pocos meses más tarde, á un diputado que se quejaba porque el ministro no había consultado al parlamento, antes de dar semejante paso, pudo contestar: "Si hubiera tenido que seguir los consejos del honorable diputado, acaso tendríamos buques y marineros, pero no una marina, y una marina italiana." El parlamento cubrió con aplausos generales las palabras del ministro.

Cavour, que supo realizar las esperanzas de los numerosos patriotas de todas partes de la península, llevando á término el objeto por todos anhelado, y que hasta poco antes parecía una utopía, es decir, la continuación del reino de Italia, no sólo se cuidó de llegar á la meta gracias á su gran genio diplomático que, si hubiera tenido tiempo, muy probablemente habría aventajado al genio de Bismarck, sino que, dotado de admirable ingenio multiforme, se interesó en echar las bases del gran edificio nacional, poniéndose al frente de las varias ramas del gobierno, á las que alternativamente fué llamado. Después de haber ocupado por algún tiempo las carteras de Agricultura, Industria y Comercio, fué en 1850 también ministro de Marina.

EL ARSENAL DE SPEZIA

Fué un marinero... que dijéramos... de tierra firme, y de marinería sólo sabía lo poco que había visto en su primera juventud, cuando estuvo de guarnición en Génova.

Pero, como ministro de Marina, dejó obras imperecederas de su labor y de su admirable perspicacia. Como bien dijo Scherillo, "Cavour no nació para ser un ministro de parada ó un simple habilitado para colocar firmas en expedientes."

Se ocupó, con gran entusiasmo, en adquirir conocimientos técnicos del arte de la marina, y en preparar y coordinar los elementos de la futura potencia de Italia.

Y á él se debe el proyecto durante mucho tiempo soñado y calculado, y que, por varios años, halló una oposición fuerte, debida á un sentimiento regional mezquino y estrecho: el de la creación del gran arsenal de Spezia.

Los genios se encuentran. También Napoleón I tuvo la intuición de que el arsenal de Spezia sería una operación militar de primer orden. Acaso hubiera realizado ese proyecto, si su poder no hubiera sido roto por la coalición de los otros Estados europeos.

En 1851, Cavour, entre el estupor y la desconfianza de toda la Cámara, presentó el proyecto del arsenal de Spezia, "indispensable", como decía, "al progreso de la marina italiana".

El proyecto de ley fué rechazado. Dos años más tarde, Cavour volvió á presentarlo, afirmando categóricamente: "Si yo creyera que la marina debiera quedar en Génova, propondría que se suprimiera el presupuesto que ahora se discute. El tener una dársena en la que nuestros buques de guerra no pueden entrar, donde los que deberemos construir, si queremos atenernos á los usos de las otras naciones, no podrán penetrar, es—séame permitido decirlo—absolutamente absurdo. En la dársena de Génova, nuestras fragatas, que todavía son de segundo orden, no pueden entrar sin antes ser desarmadas."

La lógica del pensamiento de Cavour no persuadió á los opositores del proyecto que, según su opinión equivocada, tocaba los intereses materiales y ofendía los sentimientos de susceptibilidad local.

Prescindiendo de esas razones, es decir, del daño enorme que habría resultado para Génova (mientras se debía comprender inmediatamente que hubiera sido de inapreciable ventaja para ese gran centro marítimo europeo), defraudándola en su importancia de puerto de guerra, se quería considerar á la razón como empresa muy imprudente el establecimiento de un arsenal cerca de la frontera. El enemigo—decíase—podría fácilmente llegar á él por tierra y destruirlo. Pero, ¿qué enemigo? A sus críticos que eran muy ingenuos cuando querían dar prueba de su viveza, Cavour, que veía muy lejos, no contestaba sino con una sonrisa que valía todo un programa.

El ilustre hombre de Estado no se dió por vencido. En 1857 presentó una vez más su proyecto de ley y pronunció dos grandes discursos para desbaratar la obstinada hostilidad de sus críticos miopes.

Después de haber contestado con abundancia de datos á las objeciones de índole política, declarando que no se preocupaba en lo más mínimo con saber si el futuro arsenal de Spezia agradaba ó desagradaba en Viena, concluyó con estas palabras, que merecen ser recordadas á los lectores genoveses de LA PRENSA: "Si la dársena de Génova fué una obra muy notable en la época en que se construyó; si es una prueba del genio y del valor de los antiguos genoveses, hoy día ya no corresponde á las necesidades modernas, siendo absolutamente insuficiente á las naves transformadas.

"La tradición de las glorias genovesas ha sido conservada por los valerosos marinos que Génova y la Liguria suministraron al Estado y al comercio. Donde haya un buque con marinos genoveses, hay la tradición de sus antiguas glorias, y nosotros, al tratar de ampliar este comercio y hacerlo más floreciente, más grandioso; al hacer que los actuales establecimientos militares estén á la altura de las nuevas necesidades, como lo estaban los antiguos establecimientos genoveses, hacemos mucho más para conservar gloriosamente aquella preciosa tradición, que aquellos que quieren mantener en estrechos é insuficientes límites la marina militar y negar al comercio y á la navegación aquellos medios que les son indispensables".

Por último, el parlamento atendió las fuertes argumentaciones de Cavour.

Los hechos han venido á demostrar, que el arsenal de guerra de Spezia ha ayudado militarmente á Italia, y que el puerto de Génova, no estorbado en su acción comercial por los obstáculos de la marinería de guerra, ha podido tomar un maravilloso desarrollo, y llegar á ser el principal centro marítimo del Mediterráneo.

Es digno de aplauso el profesor Scherillo, por haber recordado á los italianos esta noble y tenaz iniciativa de Cavour; y yo también creo no haber hecho obra inútil, resumiéndola para los muchísimos italianos huéspedes de la Argentina y grandes amigos de LA PRENSA, que á Italia y á italianos ofrece elocuentes pruebas de simpatía, por lo cual nuestro país se considera muy honrado.

POR LA EDUCACION ESTETICA DEL NIÑO

Otra fiesta patrióticamente gentil, fué la que, durante tres horas, se desarrolló en las salas de la Academia de Brera: fiesta organizada por el Círculo Unión Femenil Nacional de la Federación Lombarda d'Opere e di Attività Femminile, y tuvo por objeto la Educación estética del niño.

Se inició con la exposición de bellísimas acuarelas del pintor romano Eduardo Gioia, y de 21 cuadritos finísimos que exaltan la belleza de las cosas humildes. Después el senador Pío Foá, con palabra pulida, franca, escultórea de hombre de ciencia, explicó los fines de las dos "asociaciones aliadas", que son cultivar en el alma del niño todas aquellas tendencias buenas que hay en ella, mediante la educación del sentimiento de lo bello, y el estímulo de la observación que es instintiva y profunda en el niño.

Solamente éste grita su admiración festiva frente á pequeñas manifestaciones de la naturaleza, donde se recoge la mejor esencia de la belleza. Pero, si el educador no fortalece en el niño la convicción de que el hecho que le hiere es verdaderamente digno de atención y de admiración, el niño, en adelante, ya no le dará ningún valor: la repetición del espectáculo no le interesará y toda la enseñanza que la observación crítica hubiera podido ofrecerle, quedará desperdiciada. Por lo tanto, es necesario atraer la atención del niño sobre estos hechos, ofreciéndoselos de una manera y en un ambiente, que á él mismo le permitan comprender que le sirven de enseñanza.

Sería empresa difícil decorar las aulas escolares de manera artística con evocaciones históricas de la marcha de la pintura y de la escultura, á través de los siglos. Además, ¿dónde encontrar los medios financieros para la adquisición de obras de arte de gran valor clásico?

Pero la decoración de las aulas con los cuadritos del género de los que sirvieron á esta breve exposición, podría ser realizada fácilmente. Los cuadritos del pintor Gioia que también yo he admirado uno á uno, entre el numeroso y selecto público, representado en gran parte por gentiles señoras, graciosas niñas y jóvenes, representan episodios de la vida animal y vegetal, tomados del natural, con admirable sentido de verdad y de naturaleza. Hay allí gatitos y el caracol; pollitos asustados por el vuelo de una langosta; ó cangrejos que nadan en una límpida transparencia verde, sin hablar de tantas otras cosas menudas, en que se siente un amor infinito, y una delicadeza de ánimo, como si el mismo autor de esos cuadros fuese un niño. Los niños, acaso mejor que los adultos, podrán comprender y amar esos cuadritos y querrán comentarlos. A través de los hilos de yerba, de las patitas de los insectos, de los matices del cielo, podrán desarrollar sus ensueños y encontrarán entonces más bella la realidad por ellos ávidamente buscada; y la visión y el ensueño, les parecerán más amplias y más luminosas. Es, pues, una obra continua de absorción y de impresiones.

Para educar el gusto estético del niño habría que hacer también "la tabla rasa" con los muchos horribles carteles murales y presentar verdaderas concepciones artísticas.

El hon. Martini, dijo en la Cámara, que en el cincuentenario del reino, las aulas escolares y los libros de texto están invadidos por los retratos de los héroes del resurgimiento. Pero, los niños habrían tenido que exclamar: ¡qué feos son los héroes! Y habrían estado en lo justo. Aquellos dibujos, aquellas ilustraciones, son, por lo general, adefesios artísticos.

En Italia se cuida menos el sentido estético decorativo que en Francia y en otros países que no son lo comunes el "jardín de Europa". En Francia está una iniciativa [illegible] "Pour l'Enfance", que desarrolla una acción intensa é intelectual. Lo mismo podría hacer la joven institución de Milán, "Per le Scuole", que á su programa de higiene escolar, se propone agregar el de la cultura estética.

De todos modos, el primer experimento que se quiso intentar, aprovechando de la ocasión del cincuentenario, tuvo un éxito superior á toda expectativa. Y la fiesta no se limitó al espléndido discurso de Foá, y á la exposición tan admirada. También la música, que puede servir de abundante y provechoso alimento para la observación crítica de las pequeñas inteligencias; de ennoblecimiento de las pequeñas almas, de nuestros niños, formó parte del programa. Hubo un espléndido concierto vocal é instrumental, en el que tomaron parte notables ejecutantes.

Mas, mi propósito, es incitar á las beneméritas asociaciones que constituyeron tan genial iniciativa, á una selecta alianza, para que repitan á menudo esas exhibiciones y esos conciertos, tratando, empero, de que los pintores, músicos y escultores, pertenezcan á la gran familia de los jóvenes italianos, que de sus antepasados conservan el fervor, la admirable intuición y el feliz estro en las manifestaciones artísticas de su ingenio.

PENSIONADA ARGENTINA LAUREADA EN EL CONSERVATORIO DE MILAN

Con verdadero placer os anuncio que la señorita Rosa Fierro, nacida en Córdoba, muy bien conocida por vosotros, pues hace dos años tomó parte en un concierto dado en los salones de LA PRENSA, después de haber estudiado, por algún tiempo, bajo la dirección del ilustre pianista "Giuseppe" Bonamici, en Florencia, donde no hace mucho se presentó, tocando con grande éxito en los salones, de aquella ilustre sociedad "Leonardo de Vinci" pasó, con excelentes notas los exámenes del magisterio de nuestro conservatorio.

Estaban presentes: S. E., el ministro de Instrucción Pública, hon. Credaro; el subsecretario de Relaciones Exteriores, príncipe de Scalea; el marqués Corsini, alcalde de Florencia, y Ernesto Nathan, alcalde de Roma; Conrado Ricci, Hugo Ojetti, Angel y Alfredo Orvieto, directores del "Marzocco", el teniente general senador Lamberti, el hon. Daneo y otras conspicuas personalidades.

La señorita Fierro puede estar orgullosa de ese triunfo artístico, porque los docentes del Conservatorio de Milán no conceden muy fácilmente sus notas más altas, mientras con mucha facilidad regalan clasificaciones que hacen sucumbir á los que se exponen á su severo fallo. La joven, gentil pianista argentina, fué por la comisión vivamente felicitada, en vista de la maestría con que ejecutó la sonata op. 31 número 2 de Beethoven y el "scherzo" en "si menor" de Chopin.

Regresará á su patria, con justa razón orgullosa de haber cumplido su artístico mandato con gran conciencia y brillante inteligencia.

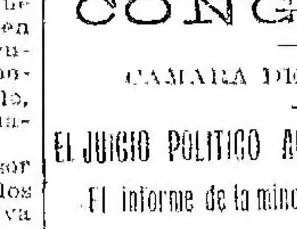

CONGRESO

CAMARA DE DIPUTADOS

EL JUICIO POLITICO AL JUEZ PONCE Y GOMEZ

El informe de la minoría—Sus fundamentos

NO HAY MOTIVOS PARA LA ACUSACION

EL MIEMBRO INFORMANTE DE LA MAYORIA

CUARTO INTERMEDIO

Como la anterior, la sesión de ayer fué dedicada exclusivamente á la discusión del asunto del juez de lo civil, doctor Ponce y Gómez.

El presidente de la Cámara concedió la palabra al miembro informante de la minoría de la comisión judicial, diputado Fonrouge, y éste hizo una larga exposición de las razones en que la minoría funda su dictamen.

El señor Fonrouge rebatió, uno por uno, todos los cargos que contiene el dictamen de la mayoría, contra el presunto acusado.

Empezó por el primero de esos cargos, que se refiere al juicio sucesorio de don Luciano Recalde, que se inició á mediados del año 1906, ante el juzgado del doctor Ponce y Gómez, juicio que, como se sabe, ha sido la causa determinante de que las cámaras de apelaciones enviaran al Poder Ejecutivo los antecedentes de la investigación hecha por ellas, que han servido de punto de partida á las actuaciones de la comisión judicial.

El diputado Fonrouge hizo una relación minuciosa de todos los incidentes de este juicio y de las resoluciones tomadas en él por el juez doctor Ponce y Gómez. Omitimos en esta crónica la enunciación de esos incidentes porque son, en cierto modo, del dominio público, puesto que de ellos se ocuparon, en la oportunidad debida, los diarios de la capital, y, además, porque forman parte integrante del informe de la mayoría de la comisión judicial que ha sido impreso y publicado.

El miembro informante de la minoría, después de haber estudiado el punto en todos sus detalles, sostuvo que en lo que respecta á este primer cargo, no resulta nada contra el juez Ponce y Gómez, como afirmaba la mayoría de la comisión. Podrá el juez, añadió, haber cometido alguna falta en lo que se relaciona con el procedimiento, pero en cuanto al fondo, todas sus resoluciones se ajustaban al criterio con que el magistrado había interpretado el texto de la ley.

El hecho de que la cámara de apelaciones hubiera revocado la sentencia del inferior, carecía de verdadera importancia, porque la revocación de una sentencia apelada, era un caso que ocurría con bastante frecuencia.

De manera, pues, añadió, el señor Fonrouge, que no existen las irregularidades atribuidas por la mayoría de la comisión al juez Ponce y Gómez, en lo que se relaciona con la actuación de éste en el juicio sucesorio de Luciano Recalde.

En confirmación de esto mismo, recordó las razones en que uno de los camaristas, el doctor Méndez Paz, había fundado su disidencia sobre el punto. El citado camarista había opinado que se trataba de simples faltas de procedimiento, que no podían ser motivo para acusar al juez Ponce y Gómez.

En cuanto al segundo cargo ó sea el de la venta de los sueldos por el presunto acusado, la mayoría de la comisión no lo fundaba ni abría opinión sobre él. Esta [illegible], demostraba, á su juicio, la pobreza de argumentos de la mayoría. El hecho de que un juez vendiera sus sueldos no tenía nada de grave. Cuando más demostraría que ese juez era pobre. Grave hubiera sido el que un juez pidiera dinero á los litigantes; pero no el que dispusiera de lo suyo propio, ó sea de su sueldo.

En el examen que el diputado Fonrouge hizo de los cargos tercero, cuarto y quinto, llegó á la misma conclusión á que había llegado en los dos primeros, es decir, que no hay tales cargos, porque de ellos no se deduce culpabilidad alguna del juez doctor Ponce y Gómez.

El único cargo que el miembro informante de la minoría encontró en cierto modo justificado, es el sexto ó sea el que se refiere al juicio sucesorio de don Celedonio Pitaluga.

En el estudio que de este cargo hizo el señor Fonrouge lo aceptó como efectivo; pero añadiendo que en manera alguna podía ser causa suficiente para acusar al juez porque, en el caso de los autos, se trataba de una [illegible], que ocurría también con cierta frecuencia á otros magistrados.

Después de esto, continuó el señor Fonrouge examinando los demás cargos, sin encontrar en ninguno de ellos las faltas ni las irregularidades que encuentra la mayoría de la comisión.

Cuando concluyó de estudiar el cargo undécimo el diputado Oliver, hizo moción para pasar á cuarto intermedio, con el fin de que descansara un poco el orador; pero la Cámara prefirió aprovechar el tiempo, ocupándose de discutir el dictamen de la comisión respectiva, en el diploma que acredita diputado electo en la provincia de San Juan al señor José A. Correa.

En consecuencia, se suspendió por el momento la discusión del asunto relacionado con el juez Ponce y Gómez, para tratar dicho diploma, que fué aprobado, previo un breve informe de la comisión.

Acto seguido se incorporó á la Cámara el nuevo diputado.

—

Luego se continuó con el asunto pendiente.

Antes que el miembro informante de la minoría reanudara su interrumpido discurso, pidió la palabra el diputado Ferrer, é hizo moción para que el asunto volviese nuevamente á comisión, con el único objeto de que ésta agregase al despacho la enunciación de los cargos concretos que existieron contra el presunto acusado.

Esta moción fué largamente discutida.

Se opusieron á ella los diputados Rodríguez Jurado y Gómez, miembros ambos de la mayoría de la comisión.

Manifestó el diputado Gómez, que no había motivo para que el asunto volviese á comisión, porque los cargos que ésta hacía, estaban expuestos de manera clara y terminante, en la síntesis del dictamen de la mayoría.

Esos cargos añadió, consisten en que el juez Ponce y Gómez, no debe seguir en su puesto, porque su permanencia en la administración de justicia es un peligro para la aplicación inteligente de la ley. Porque, además, ese juez ha perdido en absoluto la consideración y el respeto de sus superiores y del foro, y la fama pública lo presenta como á un magistrado sospechoso; porque hay un miembro de esta comisión y altos magistrados judiciales, que creen que muchas de las sentencias suscriptas por el juez referido, han sido concebidas y redactadas por terceras personas; porque, á su juicio, es claro como la luz meridiana, que el funcionario inculpado no reune las condiciones de carácter indispensables para el ejercicio, sin mácula de las augustas funciones judiciales; y, para decirlo todo en una sola frase, porque el doctor Ponce y Gómez, mientras ocupe su puesto, deslustra el prestigio de la justicia argentina, que todos, pero especialmente el parlamento, tienen el deber de mantener á una altura, desde la cual sólo irradien luces de saber, de probidad, de confianza, de honor y de hondos respetos para la magistratura y para el país, que le ha confiado intereses tan sagrados.

De manera, pues, agregó el diputado Gómez, que la mayoría de la comisión ha concretado en el dictamen que conoce la Cámara, los cargos contra el juez, doctor Ponce y Gómez, y siendo así, no había motivo para que el asunto volviese á comisión, tanto más cuanto que los miembros de la mayoría de ésta, estaban dispuestos á ampliar verbalmente el informe escrito.

El diputado Vocos Jiménez apoyó la moción de su colega Ferrer; pero dando á esta moción un carácter más general.

Como ya lo había manifestado en la sesión anterior, el señor Vocos Jiménez insistió en que en su concepto el informe de la mayoría es deficiente porque no hay en él elementos de prueba bastantes como para ilustrar de una manera concluyente el juicio de los miembros de la Cámara.

Por mi parte, añadió, después de haber leído con detenimiento el dictamen de la mayoría y de haber escuchado al miembro informante de la minoría me inclino á creer como este último, que dos cargos son infundados y que por consiguiente no hay motivo para la acusación contra el juez Ponce y Gómez.

El diputado Terán opinó también que el informe de la mayoría es deficiente porque en muchos casos no llega á conclusiones definitivas.

Yo no tendría inconveniente, añadió, por cuanto coincide en absoluto con mis opiniones, en acceder á lo que el señor diputado por Córdoba manifiesta. Lo que no me satisfacía era la forma del trámite: volver á comisión. Más, yo creo que pasando á cuarto intermedio, si la Cámara lo estimase conveniente, podría la comisión formular, y presentar, ya que dice que así lo hará, los cargos que resulten contra el juez.

En consecuencia, dejo fundada en esta forma mi opinión favorable á lo manifestado por el señor diputado por Córdoba, en el sentido de que creo que no tendríamos base, que no tendríamos fundamentos sobre los cuales emitir esta opinión, sin tener esos cargos formulados de una manera precisa, agregando aun más; que puede ser que sobre esos cargos, muchos no estuviéramos conformes, en cuanto á algunos de ellos, sin que esto implique en manera alguna, anticipar á la Cámara una opinión respecto del voto que, en definitiva, he de dar sobre el enjuiciamiento del juez doctor Ponce y Gómez.

El diputado Ferrer pidió que la Cámara se pronunciase sobre la moción que había presentado para que el asunto volviese á comisión. Votada la moción resultó negativa por gran mayoría.

En vista de esto continuó con la palabra el diputado Fonrouge, el cual después de algunas consideraciones sobre las deficiencias del dictamen de la mayoría, en cuanto, que á su juicio, ésta había aceptado, sin mayor estudio ni examen, como ciertos cargos que afectaban al juez Ponce y Gómez.

No deseo, siguió diciendo, explayarme en este comentario de orden moral, con que se intenta afectar el prestigio del funcionario; pero, realmente, no se ha agregado ninguna prueba á las simples manifestaciones hechas, que nada demuestran. Y para terminar, debo manifestar que procediendo con estricta justicia, no voy á hacer aquí un argumento lastimero, porque, lo repito, no soy el defensor del juez Ponce y Gómez, sino el miembro informante de la comisión en minoría, pero sí voy á hacer un argumento que juzgo debe hacer peso en el ánimo de los señores diputados, porque al fin, si bien es cierto que nuestra misión es la de acusar, también lo es, que es una misión que importa juicio al mismo tiempo. Debemos acusar previo juzgamiento, para nosotros mismos, de si procede ó no la acusación.

Debemos juzgar en este caso, entonces, con toda la amplitud de criterio y con toda ecuanimidad que corresponde á una corporación política, que no debe tener ataduras de ninguna especie, de esas que imponen á los jueces de derecho la obligación, muchas veces, de dictar sentencia aun contra la voluntad de su conciencia.

No debemos olvidar que la situación difícil que se ha creado al juez, es una circunstancia que debemos tener muy en cuenta y que en el caso de que en esta Cámara hubiera el número de votos suficiente para determinar la acusación, lo único que habríamos hecho, sin un resultado práctico y benéfico para la sociedad ni para el prestigio de la justicia sería arrojar á un hombre, después de veinte años de ejercicio de la magistratura, ejercicio honrado, puedo decirlo, porque ninguno de los cargos existe y porque uno de los que la misma comisión, con un criterio benevolente y justiciero ha tratado que no deba tomar en cuenta, es la venta de sueldos, que prueba hasta dónde llega la pobreza de este funcionario.

Y á este juez, lejos de un lugar, á este hombre enfermo, que ha elevado su renuncia que no puede retirar, según lo ha demostrado en forma elocuente el señor diputado por la capital, doctor Montes de Oca, renuncia cuya aceptación depende sólo de un acto del Poder Ejecutivo, ¿qué objeto práctico, digo, habría en someterlo á ese juicio político, cuando en realidad, según resulta de esta discusión, habrá, á lo sumo, cometido errores, falsas apreciaciones de derecho, omisiones en el procedimiento, según opinión sustentada por el malogrado camarista doctor Méndez Paz, que he citado en mi informe?

Dejemos que á ese magistrado que ha sufrido tanto en esta "vía crucis" de su proceso, si no le queda el recurso de acogerse al Montepío, para lo que creo que no alcanza á tener el tiempo necesario, que por lo menos la magnanimidad de este Congreso lo deje en situación respetable en el descanso del retiro.

En virtud de estas razones, la comisión en minoría piensa que ha llegado el caso de que la Cámara declare que no hay lugar á juicio político, y mande archivar estos antecedentes, comunicándolo al Poder Ejecutivo, á sus efectos.

En seguida pidió la palabra el señor Rodríguez Jurado para ampliar el informe de la mayoría de la comisión.

Yo, dijo, manifiesto que además de los cargos formulados por mal desempeño, por falta de competencia, por falta de idoneidad, hay prevaricato por el hecho de haber fallado y violado las leyes y disposiciones expresas de procedimientos y que, individualmente digo que ha habido prevaricato en ese caso, pero la comisión ha traído este asunto, reduciéndolo á los cargos de mal desempeño y no ha querido pronunciar la palabra prevaricato, porque ya implicaría un delito. La comisión ha estudiado las denuncias presentadas por las excelentísimas Cámaras, y los cargos hechos están puntualizados, están determinados, están clasificados, y yo creo que cuando se presenta el asunto en esta forma concreta, con cargos determinados por los más altos tribunales de justicia con los cuales la comisión ha encontrado facilitada la tarea, hubiera sido inútil é ineficaz que ésta hubiera tratado de inventar más cargos que los que le han presentado las Cámaras de Apelaciones.

De manera que al decir la comisión que ha encontrado comprobado tal cargo, formulado por las excelentísimas Cámaras, quiere decir que lo hace suyo, que lo encuentra verdadero. En estas circunstancias, pedir que concrete cargos la comisión, cuando están ya concretados por esas Cámaras que son las encargadas de velar por la disciplina, por el honor y por la dignidad de la magistratura, es pedir algo que de antemano está satisfecho.

El diputado Agote pidió que se autorizara á la presidencia para mantener el "quórum" hasta terminar con el asunto pendiente.

—Muchos diputados, objetó el señor Carlés (M.) nos estamos formando juicio recién de lo que se ha dado en llamar acusación contra el juez doctor Ponce y Gómez, porque el informe de la mayoría, además de ser insuficiente, es contradictorio y falaz.

Los que estamos dispuestos, añadió, á formarnos criterio en la discusión que se haga aquí del asunto, no debemos proceder con las precipitaciones ni urgencias del clamor callejero; debemos proceder con el criterio seguro, firme, tranquilo, del encargado de representar la vindicta pública, no en juicio político, porque en ninguna parte de la Constitución se habla de juicio político, sino de juicio público, y como aquí estamos representando una sociedad eminentemente republicana, el juicio que aquí discutimos es un juicio republicano, como oportunamente lo demostraré.

No puedo, pues, terminó diciendo, votar la indicación formulada por el señor diputado por Buenos Aires; porque deseo una discusión amplia y razonada, sin urgencias ni precipitación, á fin de que la comisión se digne, una vez por todas, explicarnos cuál es el fundamento que ha tenido para que podamos acusar al juez doctor Ponce y Gómez, porque, palabra de honor, hasta el presente no he oído una sola comprobación categórica de ningún cargo preciso.

El diputado Agote manifestó que no había pronunciado una sola palabra que indicara el deseo de coartar en lo más mínimo la libertad de los miembros de la Cámara. Lo único que he hecho, añadió, es expresar el deseo de dar término á este asunto, manteniendo el "quórum" en la Cámara, una vez que se hayan expresado todas las opiniones al respecto, que hayamos escuchado á los oradores; lo que no deseo sí, es que se levante la sesión, porque siquiera un día, en vez de trabajar tres horas, podríamos hacerlo cinco ó seis para terminar. Pero coartar la libertad... el señor diputado debe haber oído mal.

Ni siquiera he manifestado cuál es la forma en que voy á votar, ni mucho menos, porque todavía no lo sé.

Como no hubo "quórum" para votar la moción del diputado Agote, se pasó á cuarto intermedio hasta el viernes.

EN EL BANCO DE LA NACION

Síntomas de bienestar

Junio y Julio son los peores meses del año para el comercio, con especialidad para los negociantes, y éstos constituyen la mayoría en la plaza, que abren crédito á los de la campaña. Si las cosechas son buenas, todo el mundo llena sus compromisos y no se presentan dificultades para el cobro de los pagarés, que á la vez son levantados en los establecimientos bancarios, donde han sido descontados.

Pues bien; durante esos dos meses, según las referencias que hemos obtenido en el Banco de la Nación, el porcentaje de documentos levantados supera al de los anteriores iguales períodos de tiempo, siendo, de consiguiente, menores, los protestos y las renovaciones íntegras. Las buenas noticias que continuamente se reciben de la campaña, han modificado la situación indecisa del primer trimestre del año y hoy todo el mundo se apresura á cumplir sus obligaciones, con la esperanza de regularizar por completo sus negocios á principios del año próximo.

El directorio del Banco de la Nación, á raíz de las pérdidas parciales que se experimentaron en las sementeras de algunas provincias y territorios, había impartido instrucciones á las gerencias de las sucursales, en el sentido de acordar renovaciones íntegras de las letras y pagarés de los comerciantes y agricultores que siguieran trabajando, y es satisfactorio hacer constar que esa ventaja fué aprovechada, en proporción muy insignificante, en relación al número de los documentos que vencieron.

COMERCIO DE LOS ESTADOS UNIDOS

Exportaciones á la América latina

Por primera vez, dice un informe del departamento de Hacienda de los Estados Unidos, que acaba de ser publicado y cuyo extracto nos envió, por telégrafo, nuestro corresponsal en Wáshington, el comercio de exportación de nuestro país á las naciones de la América latina, ha llegado á cien millones de pesos oro en un año (1910). Agrega ese informe, que el aumento de ese comercio en los últimos diez años, alcanzó á pesos oro 64.500.000, de manera que ha más que duplicado en el espacio de una década.

Según las estadísticas oficiales argentinas, nuestro país importó de los Estados Unidos, durante el año próximo pasado, mercadería por valor de pesos 45.415.392 oro, mientras que la exportación con ese destino sólo alcanzó á pesos 25.333.541 oro. Existe, pues, una diferencia de cerca de veinte millones de pesos oro, á favor de la Unión Americana, en nuestro intercambio comercial con la gran nación del Norte.

Los Estados Unidos de Norte América imponen cada día más sus productos en nuestro país, unas veces porque se trata de artículos que, como las maderas, el petróleo, los aceites minerales, las maquinarias agrícolas, etc., no pueden hallarse en otras naciones á precios más convenientes, y en otras, porque el inteligente industrial norteamericano adapta sus manufacturas á las características del consumo argentino, de tal manera que logra imponer el artículo.

La expansión del comercio argentino-norteamericano es constante y si hoy suma, entre importación y exportación, alrededor de setenta y cinco millones de pesos oro, no es aventurado pronosticar que á la vuelta de cinco años llegará á cien millones, tanto por el incremento de las importaciones que hacemos, cuanto por la continua demanda que se nos hace de productos agropecuarios, cuya insuficiencia para el consumo, es notoria en los Estados Unidos de Norte América.

EL CARDENAL P. F. MORAN

† AYER EN SYDNEY

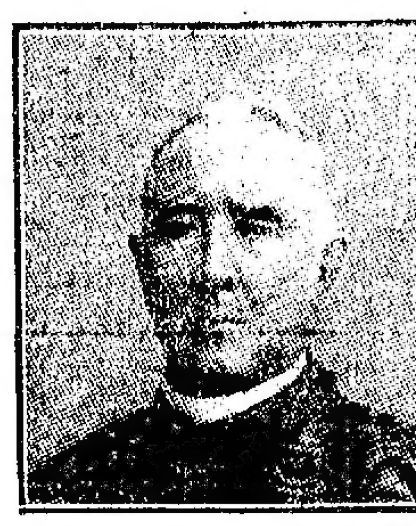

A los ochenta y un años de edad falleció ayer en Sydney el cardenal Patricio Francisco Moran, tercer arzobispo de esa arquidiócesis y primer cardenal australiano.

Este venerable prelado, que obtuvo la púrpura cardenalicia en 1885, era considerado como uno de los miembros más ilustrados del sacro colegio.

Nacido en Leighlinbridge, Irlanda, en 1830, desde muy joven vivió al lado de su tío el cardenal Cullen, de quien fué secretario particular y demostró una verdadera vocación por la teología.

El cardenal Cullen lo envió á Roma al colegio irlandés de Santa Agata, y pocos años después, habiendo recibido las órdenes religiosas, fué nombrado profesor de ese mismo establecimiento y vicepresidente del consejo directivo. También le fué confiada la clase de hebreo en el Colegio de la Propaganda, cargos todos que desempeñó hasta 1872, en que fué preconizado obispo de Ossory.

Durante largos años se dedicó al estudio y son numerosísimas las publicaciones que circulan en el mundo católico como resultado de sus investigaciones y meditaciones.

En 1884 fué nombrado arzobispo de Sydney y al año siguiente recibió el capelo.

Entre sus obras figuran algunas de carácter histórico, en las que acumuló los más interesantes detalles de las memorias de los misioneros católicos de Australia, la historia de la iglesia en Irlanda, colección de pastorales y muchas otras de gran interés y verdadero valor literario.

EJERCITO Y MARINA

EL PRESUPUESTO DE GUERRA

Viaje del general Vélez — Licencia — El mayor Fernández Valdez — Tribunal de clasificaciones — Expedicionarios al Río Negro — Conferencias patrióticas en Salta — Viaje del crucero "Buenos Aires" — Los trasportes "1o. de Mayo" y "Guardia Nacional" — Homenaje al contraalmirante García Mansilla — Ascensos en el personal subalterno de la armada.

El Ministro de Guerra conferenció ayer con su colega de Hacienda, respecto á las economías que se introducirán en el presupuesto de guerra, habiéndose discutido largamente sobre el particular.

Respecto á la supresión total de los aumentos de sueldos militares que se daba ayer como resuelto, el general Vélez, con quien hablamos sobre el particular, nos manifestó que no había nada definitivo sobre ese asunto.

—Debido á la enfermedad del Presidente de la República que retrasó la consideración del proyecto de economías en el presupuesto de los ministerios, suspendió su partida para Salta, el Ministro de Guerra.

Como pronto empezará la discusión del presupuesto en el Congreso, el general Vélez, desistió de realizar dicho viaje en lo que resta del año.

—Se concedió un mes de licencia para permanecer en esta capital, al teniente coronel José Basterrechea.

—Regresó de La Rioja, el mayor Fernández Valdez, ayudante del Ministro de Guerra.

—Se reunió ayer nuevamente el tribunal de clasificaciones militares que preside el general Victoriano Rodríguez, continuando con las modificaciones del reglamento interno del mismo, de acuerdo con el decreto sobre supresión de la rotación de mando.

En otra nueva reunión quedarán terminadas dichas modificaciones, las cuales serán sometidas á la aprobación del Ministro de Guerra.

—El señor Andrés Ferreira, encargado por el Consejo Nacional de Educación para dar una serie de conferencias patrióticas en los cuerpos nacionales de las provincias, acaba de dar la quinta del programa en los regimientos 2o. y 5o. de Salta.

El tema elegido fué: "El ejército. Sus deberes en la guerra y en la paz. Historia del ejército argentino".

El disertante fué objeto de vivos aplausos por los jefes, oficiales, y público que asistió á la conferencia.

—El Ministro de Guerra se ocupa actualmente de estudiar la documentación correspondiente para establecer las personas á las cuales corresponde otorgar las prerrogativas como expedicionarios en las campañas del Río Negro.

A este efecto ayer consultó varios documentos del archivo que dirige el coronel González.

—Como lo adelantamos, el comandante del crucero "Buenos Aires", capitán de fragata Enrique Fliess, recibió ayer orden del Ministerio de Marina de tener listo el barco para ir á Montevideo, en representación de nuestro país, en las fiestas del 25 del corriente.

El "Buenos Aires" partirá el 23 para el país vecino, de donde regresará á Puerto Militar.

—El trasporte "1o. de Mayo" salió ayer de Punta Arenas para la isla de Año Nuevo y Ushuaia. Dentro de poco dicho buque será relevado por el trasporte "Ushuaia", el cual continuará los viajes periódicos entre los puertos del territorio de Santa Cruz y Tierra del Fuego.

—El trasporte "Guardia Nacional" llegó ayer á Liverpool, de donde seguirá á Cardiff para cargar en este punto carbón para la intendencia de la armada.

—Los guardiamarinas que efectuaron el 10o. viaje de instrucción á bordo de la fragata escuela "Presidente Sarmiento", colocarán mañana, á las 2 p. m., una placa de bronce en la tumba del contraalmirante García Mansilla en la Recoleta como homenaje á su memoria.

Por su parte el Centro Naval invitó también á sus socios á concurrir mañana, á las 3 p. m., á la ceremonia de la colocación de una placa conmemorativa que los miembros del Congreso científico internacional americano, [illegible] elementos navales, dedican á su presidente, el contraalmirante García Mansilla.

Se deberá concurrir con uniforme de paseo.

—Pasó á la plana mayor disponible el alférez de navío Juan M. Garzón.

—En el personal subalterno de la armada, se han hecho los siguientes ascensos:

Al empleo de marineros [illegible] á los aprendices José M. [illegible], Juan B. [illegible], [illegible] Mendoza, Salvador Gallardo, José V. [illegible], Juan J. [illegible], Cristóbal [illegible], Robustiano Torres, [illegible] Julián, Juan A. Bruno, Manuel [illegible], Francisco [illegible], Cayetano [illegible] y Lorenzo [illegible].

BOLETIN TELEGRAFICO DEL EXTERIOR, DE LAS PROVINCIAS Y TERRITORIOS

VÍA COLON

EL ENTREDICHO ITALO-ARGENTINO

UN ARTICULO DE LA "RESEÑA DE OBRAS PUBLICAS"

ROMA, Agosto 16 — La revista "Rassegna dei Lavori Pubblici", importante publicación técnica que se edita quincenalmente en ésta, y de la cual es propietario el hon. Cerino Gerini, diputado liberal por Borgo San Lorenzo, Florencia, publica en su último número un largo artículo, en que se ocupa del entredicho ítalo-argentino, estudiándolo desde el punto de vista de las posibles consecuencias perjudiciales para ambas naciones.

Después de otros comentarios en que señala la facilidad con que el emigrante italiano podrá encontrar trabajo en otras naciones, especialmente europeas, el autor del artículo afirma que la Argentina está seriamente preocupada por la posible falta del brazo italiano, falta que se hará sentir especialmente en la época de la cosecha, añadiendo que la desviación de la corriente inmigratoria italiana logrará dificultar enormemente las grandes obras de construcción ferroviaria y edilicia que están proyectadas en esa República.

EN LA EXPOSICION DE TURIN

Banquete á un delegado argentino

ROMA, Agosto 16—Comunican de Turín, que tuvo lugar hoy en aquella ciudad el banquete con que fué obsequiado el señor Nederlein, comisionado por el gobierno argentino á la exposición internacional local.

El acto, que se realizó en la gran sala de recepción del pabellón argentino, resultó brillantísimo, asistiendo además de los miembros de la comisión argentina, varias autoridades locales, el cónsul, señor Bottaro, y una selecta representación de la colectividad sudamericana, actualmente en ésta.

CARNE ARGENTINA EN AUSTRIA

La importación de ganado en pie

VIENA, Agosto 16—Llegó hoy á Trieste el anunciado cargamento de ochocientas toneladas de carnes congeladas argentinas. Si el gobierno persiste en prohibir su desembarque, la carne sería enviada á Suiza ó á Italia.

El señor Eder, miembro del concejo de esta capital y presidente de la Asociación de Carniceros, exige que se permita la importación de ganado argentino en pie. Opina que todo cuanto se dice del supuesto peligro de la introducción de la fiebre aftosa ó de otras enfermedades, es un pretexto ridículo que los agrarios emplean con objeto de excluir la competencia argentina de los mercados austriacos.

EL MINISTRO PORTELA EN LA CONSULTA

ROMA, Agosto 16—Se anuncia que el ministro argentino ante el Quirinal, doctor Epifanio Portela, visitó hoy en su despacho al hon. Pedro Lanza di Scalea, subsecretario de Relaciones Exteriores, para despedirse con motivo de su próximo viaje á Suiza, en donde permanecerá una temporada.

El coloquio entre los dos distinguidos personajes fué breve, pero muy cordial.

INFORMACIONES COMERCIALES

MERCADO FINANCIERO LONDINENSE

LONDRES, Agosto 16— En este mercado monetario la demanda fué escasa, á pesar de ser día de pagos y de liquidación en la Bolsa. La demanda estuvo destinada principalmente á la preparación del reparto de importantes y próximos dividendos ferroviarios.

La tasa del descuento experimentó una tendencia de alza, por efecto de la próximo emisión de bonos de tesorería por valor de 3.400.000 libras esterlinas.

En el Stock Exchange las noticias recibidas acerca de los conflictos obreros con la amenaza de la interrupción de los servicios ferroviarios y los motines y choques ocurridos en diversos puntos, fueron causa de que las cotizaciones estuviesen muy deprimidas al iniciarse las operaciones. Pero más tarde hubo buena demanda de títulos ferroviarios, y sus cotizaciones volvieron á subir.

En el mercado de títulos extranjeros las operaciones fueron más activas que ayer.

Los ferrocarriles chilenos estuvieron firmes.

PRECIOS Y COTIZACIONES

TITULOS NACIONALES

LONDRES, Agosto 16 -Los títulos del empréstito de 4 por ciento de 1897 cerraron á 89 1|4 por ciento; los de 4 1|2 por ciento, á 88 1|2 por ciento; los de 4 1|2 por ciento de 1889, á 101 por ciento; los de 5 por ciento de 1898, á 103 y 1|2; los de 4 por ciento de 1889, á 99 por ciento, ex cupón; los de 5 por ciento de 1886, ex cupón, á 103 1|2 por ciento; el 5 por ciento de 1909, á 104 por ciento; los de 5 por ciento de 1891, ex cupon á 103 1|4; los de 4 por ciento de 1909, á 89 1|4, ex cupón; los de 4 por ciento de 1900, á 89.

TITULOS PROVINCIALES

LONDRES, Agosto 16—Los títulos de 3 y 3 1|2 por ciento, emitidos por la provincia de Buenos Aires para redimir las cédulas se cotizaron á 71 5|8.

COTIZACION DE CEDULAS

AMBERES, Agosto 16—Las cédulas serie H, se cotizaron á 44.50.

OPERACIONES DE DESCUENTO

LONDRES, Agosto 16—Las operaciones de descuento, se hicieron á 3 11|16.

TITULOS ARGENTINOS EN NUEVA YORK

NUEVA YORK, Agosto 16—Los títulos del empréstito argentino de 1909 cerraron á 97 5|8.

FERROCARRILES ARGENTINOS

LONDRES, Agosto 16 — Ferrocarril del Sud. Las acciones ordinarias cerraron á 124 o|o.

Ferrocarril Buenos Aires Oeste. Se cotizaron á 131 o|o.

Ferrocarril Central Argentino. Acciones ordinarias, á 104 3|4 o|o.

Acciones deferidas, á 100 o|o.

Ferrocarril Buenos Aires al Pacífico. Acciones ordinarias á 93 1|2 o|o.

Ferrocarril Gran Oeste Argentino. Acciones ordinarias, á 106 1|2 o|o.

Ferrocarril Nordeste Argentino. Acciones ordinarias, á 44 o|o.

Ferrocarril Córdoba y Rosario. Acciones preferidas de 6 por ciento se cotizaron á 102 o|o.

Las acciones de segunda preferencia se vendieron á 65 por ciento.

Ferrocarril Central Córdoba. Los debentures se pagaron al tipo de 50 por ciento.

Ferrocarril de Entre Ríos. Acciones ordinarias, á 47 1|2 por ciento.

Acciones preferidas de 5 por ciento, á 100 o|o.

Acciones de segunda preferencia se vendieron á 70 o|o.

FERROCARRILES URUGUAYOS

LONDRES, Agosto 16 Los nuevos debentures de 5 por ciento del ferrocarril Central del Uruguay, extensión Este, fueron cotizados á 7 15|16 libras esterlinas.

Los de la extensión Norte se cotizaron á 7 libras esterlinas.

FERROCARRILES PARAGUAYOS

LONDRES, Agosto 16 Los nuevos debentures de 5 por ciento del ferrocarril Central del Paraguay, se cotizaron al precio de 15 1|4 por ciento.

Las acciones ordinarias se cotizaron á 4 5|8 libras esterlinas.

ACCIONES DE RIO TINTO

LONDRES, Agosto 16 Las acciones de las minas de cobre de Río Tinto se cotizaron hoy al tipo de 67 3|8 libras esterlinas por acción de 10 libras.

PARIS, Agosto 16 Las acciones de las minas de Río Tinto, de 10 libras cada una, se cotizaron ayer en esta Bolsa á 1.709 francos.

MERCADO DEL CAPITAL

NUEVA YORK, Agosto 16—Se efectúan descuentos particulares al tipo de 4 por ciento.

BERLIN, Agosto 16—El descuento bancario está á 2 por ciento.

El descuento particular se efectuó al tipo de 2 3|4 por ciento.

PARIS, Agosto 16 — El descuento bancario se efectúa al tipo de 4 por ciento.

El descuento particular se efectuó al tipo de 2 1|2 por ciento.

LONDRES, Agosto 16 -El descuento bancario estuvo al tipo de 3 o|o.

El descuento particular se efectuó al tipo de 2 1|4 por ciento.

MERCADO DE CAMBIOS

BERLIN, Agosto 16 — Los cambios sobre Londres se cotizaron á 20.47 marcos la libra esterlina.

GENOVA, Agosto 16—Los cambios sobre Londres se cotizaron á 25.40.25 liras la libra esterlina.

Sobre París, á 100.53.75 liras los 100 francos.

Sobre Berlin, á 124.12.50 liras los 100 marcos.

PARIS, Agosto 16—El cambio sobre Londres se efectuó al tipo de 25.26 francos la libra esterlina.

NUEVA YORK, Agosto 16—Los cambios sobre Londres se cotizaron al tipo de 4.87 dollars la libra esterlina.

A 60 días se hicieron á 4.85 dollars la libra esterlina.

A 90 días se hicieron á 4.83.25 dollars la libra esterlina.

NUEVA YORK, Agosto 16—Los cambios sobre Berlin se cotizaron al contado al tipo de 95 1|4 cents.

A 90 días, á 93 3|4 cents los 4 marcos.

Sobre Francia se giró á 5.20 francos al contado, y á 5.22.15 francos el dollar, á 90 días.

CONSOLIDADOS BRITANICOS

LONDRES, Agosto 16—Los consolidados británicos de 2 1|2 o|o, se han cotizado en el Stock Exchange al tipo de 78 7|16 por ciento al contado, y 78 7|16 por ciento á plazos, sin el cupón.

CONSOLIDADOS ALEMANES

BERLIN, Agosto 16 — Los consolidados alemanes de 2 1|2 o|o fueron cotizados en esta Bolsa al tipo de 94.75 por ciento.

Los consolidados de 3 por ciento se cotizaron á 83.60 por ciento, sin dividendo.

RENTA FRANCESA

PARIS, Agosto 16 — Los títulos de la renta francesa de 3 por ciento se cotizaron al tipo de 95 o|o.

RENTA ITALIANA

ROMA, Agosto 16—Los títulos de la renta italiana se cotizaron al tipo de 103 o|o.

TITULOS URUGUAYOS

LONDRES, Agosto 16—Los títulos de la deuda consolidada de la República del Uruguay, se cotizaron en esta plaza á 77.

MONTEVIDEO, Agosto 16—Los títulos J, se cotizaron á 93.70.

EL CAMBIO EN CHILE

SANTIAGO DE CHILE, Agosto 16—El [illegible] se efectuó al tipo de 10 29|32 peniques.

El cambio comercial está á 10 29|32

El cambio del oro se realizó á 172 3|4 por ciento.

MERCADO DE CEREALES

TRIGO

HAMBURGO, Agosto 16 — El trigo argentino ha sido vendido en este mercado á 162 marcos la tonelada.

LIVERPOOL, Agosto 16 — En este mercado de cereales, el trigo se cotizó á los siguientes precios:

El trigo para entregar en Octubre, á 7 chelines 1 1|8 penique las 100 libras.

Para Diciembre, á 7 chelines 3 3|16 peniques.

El trigo argentino se cotizó á 7 chelines 2 peniques las 100 libras.

El trigo nuevo de Australia, se cotizó á 7 chelines 2 peniques las 100 libras.

BERLIN, Agosto 16 — El trigo se cotizó ayer en este mercado para el mes de Septiembre, á 1 dollar 33 1|4 cents por bushel.

AMBERES, Agosto 16—El trigo se cotiza en este mercado á razón de 1 dollar 1 3|4 cents por bushel.

BUDAPEST, Agosto 16 — El trigo para Octubre se vendió á razón de 1 dollar 25 3|4 cents por bushel.

NUEVA YORK, Agosto 16—En este mercado de cereales, se obtuvieron los siguientes precios:

El trigo para entregar en Septiembre se cotizó á 91 1|8 cents por bushel.

Para Diciembre, á 99 3|16 cents el bushel.

En el mercado de trigo disponible, las cotizaciones fueron las siguientes:

El trigo número 1, de primavera, del Norte, á llegar puesto á bordo, á 1 dollar 13 3|4 cents el bushel.

El número 2, rojo, puesto á bordo, á 96 5|8 cents el bushel.

El número 2, duro, puesto á bordo, á 94 1|4 cents el bushel.

El número 1, Manitoba, puesto á bordo á 1 dollar 06 5|8 cents por bushel.

CHICAGO, Agosto 16 -Las cotizaciones del trigo en el mercado de cereales fueron las siguientes

Para Septiembre, á 89 1|8 cents por bushel.

Para Diciembre, á 93 3|8 cents por bushel.

Para Mayo de 1912, á 99 3|8 cents el bushel.

PARIS, Agosto 16—El trigo se cotizó en este mercado á razón de 1 dollar 31 5|8 cents por bushel para Septiembre y Octubre.

MAIZ

NUEVA YORK, Agosto 16—El maíz para entregar en Septiembre se cotizó á 73 cents el bushel.

Para Diciembre, á 71 3|4 cents el bushel.

En el mercado de maíz disponible, las cotizaciones fueron las siguientes:

El maíz para exportación, á 68 1|2 cents el bushel.

El número 2, de elevadores, viejo, se cotizó á 69 cents el bushel.

El número 2, de elevadores, nuevo, á 71 cents el bushel.

CHICAGO, Agosto 16—Se cotizó el maíz, para Septiembre, á 64 1|2 cents el bushel.

Para Diciembre, á 61 1|2 cents el bushel.

Para Mayo de 1912, á 64 1|4 cents por bushel.

HAMBURGO, Agosto 16—Se ha cotizado el maíz al contado, á 132 marcos la tonelada.

LIVERPOOL, Agosto 16—Se cotizó el maíz en este mercado á los siguientes precios:

El maíz tipo mezcla, de los Estados Unidos, á 5 chelines 6 3|8 peniques, para Septiembre.

Para Octubre, á 5 chelines 8 3|4 peniques.

El maíz nuevo de los Estados Unidos, á 5 chelines 5 peniques las 100 libras, para Septiembre.

El maíz viejo del Río de la Plata, para entrega inmediata, se cotizó á 5 chelines 3 peniques las 100 libras.

SEMILLA DE LINO

HAMBURGO, Agosto 16 La semilla de lino argentino se ha cotizado en este mercado á razón de 337 marcos la tonelada.

AVENA

NUEVA YORK, Agosto 16 Los precios de la avena fueron los siguientes:

La número 2, blanca, nueva, se cotizó á 47 1|2 cents; la número 3, blanca á 46 1|2 cents; la Standard, á 45 1|2 cents; la blanca, por llegar, de 45 á 60 cents el bushel.

CHICAGO, Agosto 16—Los precios de la avena fueron los siguientes:

Para Septiembre, á 41 3|8 cents por bushel.

Para Diciembre, á 43 7|8 cents por bushel.

Para Mayo, á 46 3|4 cents por bushel.

MERCADO DE CARNES

LONDRES, Agosto 16 — Las carnes congeladas de oveja se vendieron á 2 chelines 1 penique por stone de 8 libras inglesas.

La carne vacuna, congelada, se vendió á 2 chelines 1 penique al contado, por stone de 8 libras.

Los cuartos delanteros á 1 chelín 5 1|2 peniques al contado por stone de 8 libras inglesas.

La carne vacuna sin congelar, se cotizó de 2 chelines 4 peniques á 2 chelines 7 peniques el stone.

Los cuartos delanteros de la misma se vendieron de 1 chelín 5 peniques á 1 chelín 6 peniques por stone de 8 libras.

En las últimas 24 horas, entraron al mercado 8.500 cuartos de ganado Chilled.

Nota: El stone equivale á tres kilos 127 gramos.

MERCADO DE CUEROS

HAMBURGO, Agosto 16—Los cueros secos de Buenos Aires se cotizaron en este mercado de 103 á 104 marcos los 100 kilogramos.

Los cueros salados de saladero, se vendieron de 64 á 65 marcos los 50 kilogramos.

Los cueros salados, de matadero, se vendieron de 65 á 66 marcos los 50 kilogramos.

MERCADO DE MANTECA

LONDRES, Agosto 16 — La manteca argentina se ha cotizado hoy en este mercado de 104 á 106 chelines.

La manteca de Cork se vendió á 32 chelines.

MERCADO DE LANAS

HAVRE, Agosto 16—La lana peinada del Río de la Plata se vendió á 171 francos los 100 kilogramos; para Septiembre, á 171 francos; para Noviembre, á 172 francos, y para Febrero de 1912, á 172 francos.

HAVRE, Agosto 16—La lana gruesa del Río de la Plata, no fué ofrecida hoy. La última cotización fué de 200 francos los 100 kilogramos, para Septiembre, á 200; para Noviembre, á 200; para Febrero de 1912, á 200 francos.

ROUBAIX (Tourcoing), Agosto 16—La lana peinada de los puertos del Río de la Plata fué cotizada á 5.98.50 francos; para Septiembre, á 5.82.50 francos; para Noviembre, á 5.72.50 francos, y para Febrero de 1912, á 5.67.50 francos.

AMBERES, Agosto 16—Las lanas argentinas, peinadas, se cotizaron á 5.87.50 francos; para Septiembre, á 5.77.50; para Noviembre, á 5.67.50, y para Febrero de 1912, á 5.57.50 francos.

MERCADO DE ALGODON

NUEVA YORK, Agosto 16—Los precios del algodón en este mercado fueron los siguientes:

Al contado, á 11.28 cents la libra.

Para Septiembre, á 11.26 cents la libra.

Para Octubre, á 11.30 cents la libra.

Para Diciembre, á 11.25 cents la libra.

Para Enero de 1912, á 11.33 cents la libra.

LIVERPOOL, Agosto 16—El algodón se cotizó el sábado en este mercado á los siguientes precios:

El producto Midling, de entrega inmediata, se vendió para Septiembre, á 6.27 peniques la libra; para Octubre, á 6.02; para Enero de 1912, á 5.98; para Marzo, á 6.01 peniques la libra.

MERCADO DE QUEBRACHO

HAMBURGO, Agosto 16—Los rollizos de quebracho, procedentes de la República Argentina se vendieron á 80 marcos los 1.000 kilogramos.

El extracto de quebracho se vendió de 31 á 32 marcos los 100 kilogramos.

MERCADO DE METALES

ORO, PLATA, COBRE Y ESTAÑO

NUEVA YORK, Agosto 16—La plata en barras se cotizó á 51 7|8 cents la onza.

El cobre al contado se vendió á 12 1|4 dollars las 100 libras.

El estaño se vendió al contado, á 41 3|4 cents las 100 libras.

LONDRES, Agosto 16—La plata en barras se vendió á 24 1|16 peniques la onza Troy.

El cobre estuvo á 56 libras 2 chelines 6 peniques la tonelada.

A plazos se vendió á 56 libras 15 chelines la tonelada.

LONDRES, Agosto 16—El oro en esta plaza se vendió á 77 chelines 9 peniques la onza.

EL CAMBIO EN MADRID

MADRID, Agosto 16—El agio del oro se ha efectuado al tipo de 8.55 o|o.

EL CAMBIO EN LISBOA

LISBOA, Agosto 16—El agio sobre el oro ha sido hoy de 7 por ciento en este mercado.

LA CUESTION DE MARRUECOS

ENTORPECIMIENTOS EN LAS NEGOCIACIONES

IMPRESIONES PESIMISTAS

RUMOR DE DISTURBIOS EN EL SUS

LA SITUACION EN ALCAZAR

PARIS, Agosto 16—Según las informaciones publicadas por los diarios de esta capital, las continuas modificaciones introducidas por el gobierno alemán en sus proposiciones de arreglo, son causa de que no progresen regularmente las negociaciones relacionadas con la cuestión de Marruecos.

Algunos diarios atribuyen esos cambios de actitud de los negociadores alemanes, al efecto de las polémicas sostenidas en los diarios alemanes.

En los círculos políticos la impresión general es pesimista. Se llega á asegurar que el ministro de Relaciones Exteriores, Von Kinderlen-Waechter pidió en su última entrevista con M. Cambon que quedasen anuladas todas las negociaciones anteriores.

PARIS, Agosto 16—Comunican de Agadir que al saber que varios alemanes realizaban compras de terrenos en aquella región, se sublevó la tribu de los Haouras que ocupa las inmediaciones de Taroudant y saqueó á dicha población.

Se asegura, además, que fueron secuestrados por los haouras dos alemanes empleados de la firma Mannesmann Hermanos.

BERLIN, Agosto 16 — Informaciones recibidas por el gobierno indican que son inexactas las noticias publicadas en Francia acerca de la situación angustiosa de los alemanes establecidos en la región de Sus. Se sabe que allí no se encuentran en peligro, como lo pretenden algunos diarios franceses, y que no hay motivo para el envío de una expedición con la misión de protegerlos.

PARIS, Agosto 16 — Comunican de Marrakech que se nota mucha efervescencia entre las tribus de las inmediaciones. Numerosos bandidos recorren los caminos y saquean á los viajeros.

PARIS, Agosto 16 — Telegrafían de Rabat que el general Moinier y las tropas á sus órdenes prosiguieron sus operaciones contra las tribus sublevadas y llegaron á Dahecomi.

Los zemures hicieron acto de sumisión.

MADRID, Agosto 16 — Dicen de Larache que hoy regresó á la plaza el teniente coronel Silvestre.

La labor de policía española quedó en Alcazar, plaza en que ejercen la vigilancia solamente fuerzas españolas.

Desde que se concertó el "modus vivendi" existe gran cordialidad entre los franceses y españoles de aquella zona.

ITALIA

LA ENCALLADURA DEL "SAN GIORGIO"

CONTINUAN LOS TRABAJOS DE SALVAMENTO

UN TELEGRAMA DEL REY

Primeros resultados de la investigación

DECLARACIONES DE UN DIPUTADO

ROMA, Agosto 16 — Telegrafían de Nápoles que los trabajos de salvamento del "San Giorgio", continúan con el mayor empeño, bajo la dirección del ministro de Marina, contraalmirante Pascual Leonardi Cattolica, quien se muestra incansable.

Las operaciones de descarga continúan vigiladas por el ingeniero Brunelli y las de reparación de las averías por los hermanos Serra, quienes declararon hoy que les parece no resultará difícil hacer volar los escollos entre los cuales se encuentra prisionero el navío, dado la naturaleza de los mismos, que son desmenuzables y no rucosos.

Añadieron que en vista de la posición del crucero, que no está varado, en toda su longitud, esperan poder lograr su salvamento y concluyeron afirmando que el único peligro consiste en una posible marea, que provocando un repentino levantamiento de la quilla, tendría por resultado el completo naufragio del crucero.

ROMA, Agosto 16 — "Il Giornale d'Italia" anuncia esta tarde, que el rey Víctor Manuel envió un largo telegrama al ministro de Marina, contraalmirante Leonardi Cattolica, expresándole su dolorosa impresión por el accidente sufrido por el "San Giorgio" y su extrañeza por la forma en que el siniestro se realizó.

El rey pidió, además, ser informado diariamente de todas las novedades que ocurran sobre el particular y terminó haciendo votos por que el hermoso crucero no resulte perdido para la armada italiana.

ROMA, Agosto 16 — Comunican de Nápoles, que esta tarde, breve rato después de haber llegado de Venecia, el duque de Aosta se dirigió en un vaporcito de la armada á La Gaiola, subiendo acto continuo á bordo del "San Giorgio" en donde quedó algún tiempo en compañía del ministro de Marina. Conversando con aquél, el duque se manifestó hondamente apesadumbrado por el siniestro y quiso ser informado detalladamente de todos los resultados de la investigación iniciada al respecto.

ROMA, Agosto 16—Comunican de Nápoles, que "Il Mattino" de aquella ciudad, anuncia que la comisión encargada por el ministro de Marina de efectuar el sumario relativo al accidente ocurrido al "San Giorgio", comprobó que en el momento en que tuvo lugar la encalladura se encontraban á bordo del crucero la condesa Boccardi, el abogado Parascandolo, el ingeniero Di Mayo y otros tres ingenieros, delegados de las casas constructoras del navío, de las máquinas y de las principales instalaciones del mismo, siendo estos últimos los únicos que podían tener derecho de estar á bordo para presenciar las pruebas de máquinas que el "San Giorgio" realizaba en aquel día.

Este hecho, que constituye uno de los cargos más graves contra el comandante Albenga, causó la mayor impresión en el público.

ROMA, Agosto 16—Se anuncia en los círculos políticos de la capital, que el gobierno, presentará á la Cámara, en las primeras sesiones del nuevo período legislativo, un proyecto relativo á la inversión de los fondos necesarios para la completa reparación del "San Giorgio".

Mientras tanto, ulteriores telegramas de Nápoles anuncian que llegaron esta tarde á aquel puerto continuando luego para la Gaiola, los acorazados y cruceros que recibieron ayer y anteayer la orden de trasladarse al lugar del suceso para auxiliar á los navíos presentes en los trabajos de descarga y reparación del crucero encallado.

ROMA, Agosto 16—Son objeto de las más animadas discusiones los telegramas publicados por los diarios locales, respecto de las declaraciones formuladas á varios periodistas, por el hon. Rafael Angiulli, representante del XI colegio electoral de Nápoles.

Manifiesta ese diputado que, habiendo realizado un paseo en el bote automóvil de su propiedad, encontrábase cerca de La Gaiola, cuando ocurrió el accidente, añadiendo que momentos antes, notando el rumbo seguido por el "San Giorgio", no pudo por menos pensar que de esa manera el navío tenía necesariamente que vararse sobre los [illegible] escollos.

Dijo, á continuación, que no creía absolutamente en el hecho de que la boya luminosa hubiera podido cambiar de lugar, y confirmó la noticia de que inmediatamente después de haber comprobado la gravedad del siniestro, el comandante Albenga intentó suicidarse con su revólver, impidiéndoselo los oficiales que estaban á su lado, los que luego no lo dejaron un momento solo, sabiendo que en la excitación del momento, Albenga habría llevado á cabo su desesperado propósito.

Comentando estas declaraciones, "La Tribuna", agrega que se dice con insistencia que el accidente fué provocado por un exceso de cortesía del comandante Albenga, quien para que la condesa Boccardi, que se encontraba á bordo, pudiera admirar más de cerca la encantadora localidad conocida bajo el nombre de "Mare chiaro", acercó su navío á la costa más de lo prudencial, emprendiendo el rumbo que le fué tan desastroso.

"La Tribuna", aun reservando su juicio definitivo sobre el particular, emplea términos muy severos y censura la increíble falta de formalidad de un oficial han caracterizado como lo era hasta hace poco Albenga, lamentando que su carrera haya terminado tan trágicamente.

EL PROCESO CUOCOLO

Nuevos cargos contra Lioy y Vitozzi

INTERESANTES DETALLES

MANIFESTACIONES HOSTILES DEL PUBLICO

ROMA, Agosto 16—Especial interés, según anuncian los telegramas llegados de Viterbo, tuvo la vista del proceso Cuocolo, reanudada esta mañana ante la Corte de Assises de aquella ciudad.

El debate se inició con la declaración del testigo Alfonso Grimaldi, cuyas afirmaciones fueron objeto de prolijas objeciones por parte de los abogados de la defensa.

A un cierto punto, el fiscal manifiesta que abriga vehementes sospechas de que las relaciones existentes entre el cura Vitozzi y el acusado Ascritore, á fin de perjudicar á De Angelis y Amodeo, relaciones de que varias veces se habló durante la discusión del proceso actual, no sean una invención de Amodeo, sino un hecho concreto, y entonces el abogado defensor, doctor Pistolesi, haciendo notar que es necesario absolutamente aclarar el punto, pidió que el presidente, en uso de sus poderes especiales, haga comparecer ante la Corte á los testigos Carmen Cutillo y Antonio Crisciuolo, quienes, según se afirma, habrían visto al cura Vitozzi en Castellammare, pocos días después del asesinato de Cuocolo y de su mujer.

D. Vitozzi, agitadísimo, intenta protestar al respecto, pero el presidente no le permite hacer uso de la palabra, y resuelve el incidente accediendo al pedido formulado por el doctor Pistolesi.

Es interrogada á continuación la testigo Lucía Anastasi, que logra fijar sobre su persona todo el interés del público, en vista de los gravísimos cargos formulados contra el abogado Lioy.

Manifiesta la Anastasi, que por insinuación de un tal Alberto Galano, quien le prometió una crecida suma de dinero, estuvo en el escritorio del doctor Lioy, quien después de haberle dado las instrucciones necesarias, le hizo declarar ante la jefatura de policía y el fiscal, que el sacerdote Latturra había sido asesinado por Amodeo, De Angelis y Cuocolo, los cuales se habían luego repartido el producto de su crimen, en casa de Juan Amatrice, encubridor de los mismos.

Añadió la testigo que se había resuelto á hacer esa falsa denuncia, no tanto por el interés del dinero que le había sido prometido por Galano, cuanto por el odio que abrigaba contra Amatrice, quien, anteriormente, la había estafado en varios miles de francos.

Con este motivo, le pareció muy oportuna la ocasión que se le proporcionaba para vengarse de su enemigo, y, á pesar del peligro que corría, no vaciló un momento en declarar en falso.

Pero luego sintió remordimiento por los inocentes, cuya posición ella había agravado y también temor de las posibles consecuencias de su acto, si se llegaba á comprobar la verdad.

Entonces, resolvió rectificar su declaración anterior y lo hizo en la forma más completa, á pesar de las amenazas de Lioy.

La impresión que causó la declaración de la Anastasi, fué enorme, pues resulta abrumadora para el abogado Lioy, quien intentó vanamente borrar el efecto que los nuevos cargos habían provocado. Pero la testigo ratificó con la mayor energía lo expresado, afirmando que la declaración actual era la expresión más sincera de la verdad.

Entonces, el público, á pesar de las protestas de los abogados de la defensa, estalló en una violenta manifestación de hostilidad contra Lioy, quien, palidísimo, y callado, no se atrevió tampoco á objetar una sola palabra. El presidente, sin embargo, amonestó severamente á la concurrencia, advirtiéndole que no podía absolutamente permitir manifestaciones de esa clase, y acto continuo suspendió la sesión, que fué reanudada á las 2 de la tarde.

Continuando el debate, varios abogados defensores formularon numerosas objeciones contra la Anastasi, pero no lograron que cayera en contradicciones.

El mismo Lioy, más dueño de sí, trató de envolver á la testigo en varias preguntas capciosas; pero ella se mantuvo firme en la declaración de que lo afirmado en el debate de esta mañana era la pura verdad.

Despechado por el éxito negativo de sus preguntas, Lioy pronunció palabras ofensivas para la Anastasi, y fué inmediatamente llamado al orden por el presidente, quien le recordó que no debía olvidar que asistía al proceso actual en calidad de defensor solamente, y no podía, por lo tanto, tomar otra actitud.

A pedido del fiscal, el incidente fué resuelto, acordándose pedir los sumarios de los procesos Contieri y Amatrice, para que los miembros del jurado se den cuenta de ciertos particulares de los mismos, que resultan interesantes para el examen del proceso actual, y acto continuo la sesión fué levantada.

EL TEMOR AL COLERA

Disturbios en Portoferraio

LA POBLACION AMOTINADA

ROMA, Agosto 16—Anuncian de Portoferraio que esta mañana, con motivo de haber fondeado en aquel puerto un vapor correo, procedente de los puertos del mediodía de Italia, el vecindario se amotinó, pidiendo tumultuosamente que se adoptaran medidas sanitarias con los pasajeros que desembarcaron.

Habiendo asumido la manifestación proporciones graves intervino la fuerza pública, que ordenó el retiro de los manifestantes, orden que fué recibida por aquéllos con silbidos estruendosos y otras demostraciones de hostilidad.

Entonces, los carabineros cargaron á la muchedumbre, logrando dispersarla, después de muchos esfuerzos.

Fueron arrestados varios individuos promotores del tumulto.

EN LOS ALTOS GRADOS DE LA ARMADA

Importantes cambios

ROMA, Agosto 16—"La Tribuna" en su edición de la fecha, asegura que próximamente se efectuarán en los altos grados de la armada, cambios importantísimos, pues se anuncia que el almirante duque Tomás de Génova, jefe superior de la marina, piensa pedir su retiro.

Quedaría así vacante el único grado de almirante que existe en la marina militar italiana y el de comandante supremo de la misma, no siendo aún posible citar el nombre de los probables candidatos, por cuanto es sabido que ese grado se reserva para el duque de los Abruzos, quien lo ocupará apenas los reglamentos puedan permitirlo.

Mientras tanto, se confirma la noticia de que el duque de los abruzos se embarcará cuanto antes durante seis meses, en calidad de inspector general de torpedos; terminado este tiempo, será inmediatamente promovido al grado de vicealmirante y con toda probabilidad volverá á hacerse cargo del mando del departamento marítimo de Venecia.

"La Tribuna" anuncia, además, que para asumir la jefatura del estado mayor de la armada, para cuyo cargo se daban los nombres de los vicealmirantes Augusto Aubry y Luis Faravelli, fué designado el primero, quien se hará cargo de su puesto cuanto antes.

ARRIBO DE UNA MISION JAPONESA

Felicitaciones del mikado

ROMA, Agosto 16 — Telegrafían de Génova que llegaron hoy al puerto de aquella ciudad, dos cruceros acorazados de la armada japonesa, al mando del contraalmirante Shimamura, quien está encargado de presentar á los soberanos de Italia las felicitaciones del Mikado, con motivo de la celebración del cincuentenario de la independencia italiana.

El almirante Shimamura saldrá el 18 del corriente para Racconigi, acompañado por su estado mayor y será recibido oficialmente por el rey Víctor Manuel en aquel mismo día.

LA SALUD DE PIO X

ROMA, Agosto 16 — Los diarios locales anuncian en sus ediciones de hoy que el papa se siente tan mejorado que pudo levantarse por algunas horas y pasear un rato por su dormitorio, sin la ayuda de nadie.

Después de haber tomado su desayuno con bastante apetito, Pío X recibió al secretario de estado de la Santa Sede, cardenal Merry del Val, quien le comunicó algunos asuntos de carácter urgente, que el pontífice resolvió acto continuo.

Ante de mediodía, los médicos le visitaron nuevamente, y notaron que su estado acusa una mejoría [illegible], pues hace ya tres días que la fiebre no reaparece. Por lo tanto, le permitieron recibir la visita de varios familiares y conversar con los miembros de su familia.

Violentos temporales en el Mediodía

ROMA, Agosto 16 — Comunican de Benevento que esta tarde se desencadenó sobre aquel distrito un violentísimo temporal, que abarcó toda la región Sudeste de la provincia citada, y causó destrozos de consideración en los puntos habitados como en plena campaña.

Noticias de Siracusa informan que también aquella provincia fué hoy azotada por una furiosa tempestad, que ocasionó perjuicios gravísimos, habiéndose comprobado que numerosas casas quedaron destechadas y varios puentes fueron arrastrados por las crecientes repentinas de los arroyos de la región.

Actualmente parte de la campaña está inundada, hecho que agrava sensiblemente las condiciones de los labradores de esa zona.

Feroz asesinato por venganza

ROMA, Agosto 16—Telegrafían de Salmona, Aquila, que la mujer María di Carlo persona que no gozaba de muy buen concepto, fué asesinada con veinticuatro puñaladas, por un sujeto, que aún permanece desconocido.

El crimen ocurrió esta madrugada, y según todas las probabilidades, se debe á una venganza, pues la policía en la investigación efectuada hoy en el domicilio de la víctima, pudo comprobar que ni las alhajas ni una suma de dinero, que la di Carlo conservaba en su cómoda, habían sido robadas.

La embajada de Italia en Viena

ROMA, Agosto 16—En los círculos políticos y diplomáticos de ésta, circula con insistencia el rumor de que el duque José de Avarna, actual representante de Italia en Viena, pedirá, cuanto antes, su retiro.

En los comentarios que se hacen al respecto, suenan ya los nombres de varios candidatos probables, uno de los cuales es el del señor Ricardo Bollati, secretario general del ministerio de Relaciones Exteriores y persona que goza de mucha estimación en el ambiente diplomático.

Ecos de la cuestión de Trípoli

ROMA, Agosto 16—En contestación á una nota pasada por el ministerio de Relaciones Exteriores, el gobierno turco notificó hoy á la Consulta, que es absolutamente falso lo afirmado por una parte de la prensa italiana, de que la construcción del puerto de Trípoli había sido otorgada, por las autoridades de aquella región, á un sindicato de capitalistas ingleses, pues hasta la fecha esa cuestión no fué aún resuelta.

Temblores en las Apulias

ROMA, Agosto 16—Anuncian de Brindisi que esta tarde la población de aquella ciudad y la de varios pueblos inmediatos, fué presa de un pánico enorme, á raíz de dos sacudimientos sísmicos que se sintieron hoy á las 3.45 p. m.

Los temblores no fueron muy violentos, pero sí bastantes largos y de varios segundos de duración.

Suicidio de la señora Quadrelli

ROMA, Agosto 16—Informan de Como que en un acceso repentino de locura, provocado por la aguda neurastenia que la aquejaba desde hace algún tiempo, se suicidó hoy, arrojándose al lago de aquel distrito, durante la ausencia de su marido y de los demás miembros de la familia, la esposa del conocido escultor, señor Quadrelli.

ESPAÑA

TRAGICO SUCESO

MILITAR ASESINADO

SENSACION EN VALENCIA

MADRID, Agosto 16—Telegrafían de Valencia que en la mañana de hoy se ha desarrollado en aquella ciudad un trágico suceso que ha causado general sensación en el vecindario.

Trátase del asesinato del comandante de la guardia civil Federico Valdés millonario residente en aquella ciudad, y que gozaba de vastas relaciones en la sociedad valenciana.

Esta mañana las hijas del militar acompañadas por la criada salieron de paseo y regresaron á la casa poco después. Al entrar en la habitación que ocupaba el militar, y no hallarle comenzaron á buscarlo por la casa, logrando encontrarle muerto en el baño.

Las jóvenes, dominadas por viva impresión, pidieron auxilio y poco después llegaron algunos vecinos y la policía que comenzó la investigación del caso. Notóse en los primeros momentos la falta del asistente del comandante, soldado de la guardia civil Manuel Cabezas.

El militar presentaba una herida de bala en la sien derecha, herida que le produjo la muerte instantáneamente, según certificó el médico de la policía.

Las investigaciones hechas por el juzgado, confirman las impresiones de que se trataba de un acto de venganza llevado á cabo por el asistente del militar. Este, según las declaraciones prestadas por las hijas, no hace muchos días, riñó enérgicamente á Manuel Cabezas y le amenazó con imponerle un duro castigo.

Supónese que el soldado decidió vengarse y aprovechó la circunstancia en que el comandante se hallaba solo en la casa; probablemente esperó á que estuviese en el baño y entonces le disparó el tiro de revólver que le produjo la muerte.

Una vez cometido el crimen huyó llevándose el arma que le había servido para cometer el asesinato.

En las habitaciones del extinto se han encontrado importantes sumas en metálico y valiosas joyas, hecho que demuestra que no ha sido el robo el móvil del asesinato.

Respecto al presunto asesino, llevaba tres años en el cuerpo de la guardia civil y desde hace algún tiempo estaba al servicio del comandante Valdés.

La policía ha iniciado las pesquisas del caso para descubrir el paradero sin que hasta ahora se haya conseguido.

Las hijas de la víctima se encuentran enfermas á consecuencia de la impresión sufrida. Entre los vecinos de Valencia, el criminal hecho ha causado gran indignación.

EN CONTRA DE LOS CONSUMOS

MOTIN POPULAR

MADRID, Agosto 16 — Comunican de Granada que en el pueblo de Charches, perteneciente á la provincia, se reprodujeron hoy los lamentables incidentes ocurridos días pasados y de los cuales envié noticia en mis telegramas. La efervescencia popular en contra de los consumos fué motivo de que se organizara una manifestación de protesta contra las autoridades municipales.

La manifestación degeneró rápidamente en motín, y compactos grupos de amotinados se dirigieron al ayuntamiento, [illegible] á pesar de la intervención de la policía y guardia civil.

Los amotinados [illegible] de la Rambla y varios de ellos llegaron á la iglesia y comenzaron á tocar á rebato. Al llamamiento acudieron numerosos campesinos que secundaron la obra de los amotinados. En medio del mayor desorden los vecinos entraron en el ayuntamiento y tomaron casi toda la documentación, que poco después fué quemada en la plaza pública.

Mientras el motín se desarrollaba, las autoridades pidieron auxilio á la guardia civil de los pueblos cercanos, que consiguió después de algunos trabajos dispersar á los revoltosos.

Al mismo tiempo en Charches, los restantes vecinos saquearon el archivo municipal, parte del cual fué incendiada en las plazas.

La llegada de la fuerza de la guardia civil, que estaba reconcentrada desde hace días en los pueblos cercanos, dió término al motín. Durante los choques ocurridos con los guardias, algunos vecinos resultaron heridos, aunque levemente.

Se han practicado numerosas detenciones.

Las autoridades están dispuestas á proceder enérgicamente en lo que se refiere al castigo de los promotores de estos incidentes.

Se adoptan muchas precauciones para evitar que el motín se repita.

EL REY EN SAN SEBASTIAN

Entusiasta recibimiento

MADRID, Agosto 16 — Dicen de San Sebastián que esta mañana fondeó en el puerto el yate real "Giralda", á bordo del cual llegó el rey Alfonso.

La bahía presentaba espléndido aspecto, pues hallábanse en ella centenares de vaporcitos y embarcaciones engalanadas con banderas.

Al avistar el yate, la muchedumbre que se hallaba en los muelles prorrumpió en aclamaciones y vítores que se repitieron incesantemente. Subieron á bordo para cumplimentar al rey, el jefe del gabinete, señor Canalejas y los ministros de Estado, señor García Prieto y de Marina, capitán de navío Pidal.

Las autoridades civiles y militares esperaban al rey en el desembarcadero en donde fué saludado. Las tropas rindieron al monarca los honores acostumbrados y una vez organizada la comitiva, el rey se dirigió al palacio de Miramar, siendo objeto de entusiastas ovaciones al paso por las calles de la ciudad.

Muéstrase el rey satisfechísimo de la excursión realizada á Inglaterra.

Poco después de su llegada al palacio de Miramar, los ministros celebraron consejo con el rey Alfonso.

HECHO GRAVE

COLISION ENTRE SOLDADOS

VARIOS HERIDOS

BARCELONA, Agosto 16 — Esta tarde con motivo de una viva discusión que sostuvieron algunos soldados de infantería con otros de sanidad militar, surgió una colisión á machetazos, que revistió bastante gravedad.

La policía y la guardia militar de la cárcel acudieron en los primeros momentos y después de algunos trabajos lograron reducir á los contendientes.

Instantes después eran conducidos al cuartel y poco después de llegar la cuestión se reprodujo con mayor gravedad por cuanto algunos contendientes hicieron uso de las armas de fuego. El público intervino tumultuosamente en favor de los soldados y afírmase que á los gritos de ¡Muera la policía! ¡Abajo la autoridad! algunos elementos de ideas avanzadas hicieron algunos disparos.

Los soldados, á quienes intentaban nuevamente reducir los agentes y sargentos, les atacaron á machetazos. Después de grandes trabajos se consiguió quitar las armas á los militares y convenientemente custodiados fueron trasladados á las prisiones militares.

A consecuencia de estos incidentes resultaron heridos por parte de la policía y de los soldados y uno de los sargentos sufrió heridas de gravedad.

Lo ocurrido se puso inmediatamente en conocimiento de la autoridad militar que inició el sumario correspondiente para castigar á los promotores de esos hechos sangrientos.

En los círculos políticos y militares se comenta este incidente, considerándolo de gravedad. Se ignoran las causas que dieron motivo á la colisión.

EXPLOSION DE UN MORTERO

Un muerto y varios heridos

MADRID, Agosto 16—Telegrafían de Orense que anoche durante una fiesta popular en la que se quemaron varias piezas de fuegos artificiales, á consecuencia de un descuido hizo explosión un mortero cargado de pólvora.

Cerca del sitio donde se hallaba aquél había una numerosa muchedumbre, que corrió dominada por gran pánico, derribando á varias mujeres y algunos niños.

Un carpintero llamado Conceiro que se hallaba cerca del mortero resultó con las piernas cortadas y heridas de suma gravedad en el vientre y pecho. Trasladado á la asistencia pública falleció tras una horrible agonía, sin que los auxilios médicos diesen resultado alguno.

Resultaron además un obrero y dos niños, gravemente heridos, varias mujeres heridas levemente y numerosas personas contusas.

La impresión causada en el público por tan sensible accidente ha sido grandísima.

LOS SUCESOS DEL "NUMANCIA"

INFORME AL REY

MADRID, Agosto 16 — Dicen de San Sebastián que esta tarde acudieron al palacio de Miramar, los señores Canalejas, García Prieto y capitán Pidal, con quienes celebró el rey Alfonso consejo.

Firmó el monarca varios decretos y el jefe del gabinete, dió cuenta de los propósitos del gobierno, acerca de las cuestiones que han de someterse á las cortes.

Acto continuo, el ministro de Marina, expuso al monarca detalladamente todo lo ocurrido en el "Numancia" y las resoluciones adoptadas por el consejo de guerra, que se formó para juzgar á los amotinados. Habló después de la continuación del sumario, con objeto del total esclarecimiento de los hechos.

Indicó el ministro que á pesar de lo ocurrido, la disciplina existente en la armada es inmejorable y que la insubordinación fué debida solamente á las ideas exaltadas de algunos fogoneros y marineros.

MADRID, Agosto 16 En los círculos republicanos de algunas ciudades de la península se han iniciado suscripciones para socorrer á la viuda del fogonero Sánchez Moya, fusilado á bordo del "Numancia", por causa de la insubordinación, de que fué organizador.

Algunos diarios republicanos secundan á los círculos y han [illegible] para contribuir con socorros á aliviar la situación en que se encuentra la viuda.

Respecto al [illegible] que se instruye en Cádiz, [illegible] que continúa activamente.

Ecos de la pérdida del "Emir"—Auxilio á una huérfana

MADRID, Agosto 16 Dicen de Coruña, que la Diputación provincial, [illegible] en la sesión celebrada hoy, [illegible] la manutención [illegible] á consecuencia de la pérdi-

NACIONALES — SERVICIO EXCLUSIVO PARA "LA PRENSA" DE SUS

da del vapor "Emir", en donde perecieron sus padres.

La huérfana, que apenas cuenta ocho años de edad, es zaragozana.

La actitud caritativa de la Diputación, ha sido elogiadísima por el vecindario.

Crédito aprobado

MADRID, Agosto 16—El rey Alfonso firmó hoy el expediente relativo á la concesión de un crédito extraordinario por valor de un millón y medio de pesetas, destinado á las medidas sanitarias para evitar la invasión del cólera en la península.

El cañonero "Recalde"

MADRID, Agosto 16—El viernes próximo, el rey Alfonso visitará el nuevo cañonero "Recalde", botado al agua, no hace muchos días, en Cartagena.

Fuerte granizada — Viñedos destruídos

MADRID, Agosto 16—Dicen de Bonisalem, Palma de Mallorca, que sobre aquella región descargó hoy una fuerte tormenta de granizo y agua.

La granizada ha causado grandes daños á los campos, especialmente á los viñedos, que han sido destruídos.

Muchos labradores se encuentran arruinados.

Accidente en una cantera — Muertos y heridos

MADRID, Agosto 16—Telegrafían de Palma de Mallorca que en una cantera de yeso, de uno de los pueblos cercanos, se derrumbó una galería, aplastando á un obrero.

Mientras se realizaban los trabajos de salvamento, ocurrió otro derrumbamiento, á consecuencia del cual resultaron tres muertos y varios heridos.

Efectos de un rayo

MADRID, Agosto 16—Dicen de Buger, pueblo de Palma de Mallorca, que durante la tormenta que descargó ayer sobre la localidad, un rayo cayó en la cúpula de la iglesia, y destrozó el órgano y la capilla de la virgen.

El incendio que se inició á consecuencia de la chispa eléctrica, fué extinguido rápidamente.

Efervescencia republicana

MADRID, Agosto 16—En los círculos de esta capital se afirma que entre los elementos republicanos de Barcelona, Sevilla, Zaragoza y Asturias reina bastante efervescencia con motivo de la campaña de propaganda que lleva á cabo el partido en estos últimos meses.

La cosecha de trigo

MADRID, Agosto 16—Según el informe publicado por la dirección de agricultura del ministerio de Fomento, la cosecha de trigo en el corriente año ha excedido en 500.000 toneladas al consumo total del país.

Ferrocarril de Nador á Zeluán—Comienzo de las obras

MADRID, Agosto 16—El capitán general de Melilla ha comunicado al señor Canalejas que hoy comenzaron las obras del ferrocarril de Nador á Zeluán, que quedará terminado en breve.

Dicho ferrocarril, además de su importancia para el comercio, tiene mucha para las operaciones militares.

INGLATERRA

EL MOVIMIENTO HUELGUISTA

NUEVA CONFERENCIA

ACTITUD INTRANSIGENTE

EL SERVICIO FERROVIARIO

Declaración de las compañías

LOS SUCESOS DE LIVERPOOL

DISCUSION EN LA CAMARA

LONDRES, Agosto 16—Se efectuó hoy la conferencia entre el ministro del comercio, Mr. Sydney Buxton, y los representantes de varias compañías ferroviarias. La conferencia debía efectuarse mañana, pero fué adelantada, en vista de la resolución de los obreros, los que amenazan con proclamar la huelga general en el caso de no arreglarse el conflicto hasta mañana.

La conferencia duró varias horas y aunque se ignora su resultado, es poco probable que se haya llegado á un arreglo, pues tanto los obreros como los patrones han adoptado una actitud intransigente y no están dispuestos á hacer concesiones.

La situación es muy delicada, pero los directores de los ferrocarriles dicen que no hay motivos para temer que se interrumpa el tráfico. Pretenden estar en condiciones de asegurar el servicio de los trenes, aunque acaso con alguna irregularidad.

Dicen que sólo el veinticinco por ciento de sus empleados y obreros está afiliado al sindicato ferroviario, mientras que los demás, ajenos al sindicato, no se adhirieron al movimiento.

LONDRES, Agosto 16—Comunican de Liverpool que el comité huelguista ha resuelto mantener la huelga hasta que haya terminado el "lockout" de los obreros de los diques.

[illegible]

LONDRES, Agosto 16—Después de la conferencia celebrada entre el ministro de comercio y las compañías ferroviarias, estas últimas declararon que [illegible]

[illegible]

LONDRES, Agosto 16—[illegible] Liverpool [illegible]

[illegible]

tres sufren especialmente por la clausura de los mercados de carnes extranjeras, en los que suelen proveerse de la carne necesaria.

Las tropas concentradas en el campamento de Aldershot han recibido la orden de mantenerse listas para guardar las líneas férreas y las estaciones. Mañana se distribuirán municiones entre la tropa.

De Glasgow comunican que los obreros del puerto se niegan á descargar los vapores procedentes de Liverpool.

LONDRES, Agosto 16—En la sesión celebrada hoy por la Cámara de los Comunes, varios miembros del partido obrero interrogaron al gobierno acerca de los sucesos de Liverpool. El ministro del Interior, Mr. Winston Spencer Churchill, justificó el proceder de la fuerza pública y dijo que la tropa se vió obligada á hacer uso de sus armas en vista de los ataques de que fué objeto por parte de la muchedumbre. Anunció además que el gobierno ha prometido proteger enérgicamente el tráfico ferroviario.

Los conservadores prometieron su más decidido apoyo al gobierno en sus esfuerzos para hacer respetar las leyes.

Mr. Lloyd George, ministro de Hacienda, declaró que el gobierno estudiaba el mejor modo de impedir ó, á lo menos, abreviar la guerra industrial.

Los miembros del partido obrero atacaron á Mr. Lloyd George por su declaración de que el gobierno había prometido su apoyo á las compañías ferroviarias. Mr. Lloyd George declaró que lamentaba esa declaración, pues el gobierno reconoce que debe proceder con la mayor imparcialidad posible en la actual emergencia.

EL MONOPOLIO DE SEGUROS EN URUGUAY

LONDRES, Agosto 16 — Varios miembros de la Cámara de los Comunes interrogaron hoy al gobierno acerca del proyecto del gobierno uruguayo de declarar los seguros monopolio del Estado.

Les contestó sir Mackinnon Wood, subsecretario parlamentario del Foreing Office, quien declaró que este gobierno haría al respecto observaciones al Uruguay, llamando su atención sobre los perjuicios que el proyecto ha de causar á las compañías inglesas de seguros.

FALLECIMIENTO DEL CARDENAL MORAN

LONDRES, Agosto 16—Un telegrama recibido de Sydney, anuncia que acaba de fallecer el arzobispo de esa ciudad, cardenal Patrick Francis Moran.

El difunto era el primer obispo australiano. Tenía 81 años de edad y era sobrino del cardenal Cullen.

Un crucero alemán en Jamaica

LONDRES, Agosto 16—Un telegrama recibido de Kingston (Jamaica), anuncia que llegó hoy á ese puerto el crucero alemán "Bremen", el que está destacado en las aguas de Haití.

Dos fallecimientos

LONDRES, Agosto 16—Acaba de fallecer el obispo anglicano de Salisbury, Muy Rev. John Wordsworth.

El difunto tenía 78 años de edad, y se encontraba al frente del obispado de Salisbury desde 1885. Fué autor de numerosas obras sobre problemas religiosos.

Falleció igualmente hoy, Mr. Stanley Rhodes, sobrino del difunto sir Cecil Rhodes, conocido, sobre todo, por su actuación en Sud Africa. Mr. Stanley Rhodes sucumbió á unas heridas que recibió en un accidente de automóvil.

Fin de una huelga en Australia

LONDRES, Agosto 16—Un telegrama recibido de Melbourne, anuncia que ha terminado la huelga de los obreros de las fábricas de azúcar de Queensland. La huelga duraba desde varias semanas.

FRANCIA

ACCIDENTE DE AUTOMOVIL

Edmond Rostand herido

PARIS, Agosto 16—Telegrafían de Biarritz que mientras se dirigía en automóvil á Saint Jean de Luz fué víctima de un accidente el poeta y dramaturgo M. Edmond Rostand.

Marchaba á gran velocidad, cuando su automóvil dió un vuelco y apretó á M. Rostand quien perdió el conocimiento. Fué conducido á su propiedad de campo, á corta distancia de la cual ocurrió el accidente, y pudo comprobarse que presenta lesiones en la cabeza y en el torso al nivel del estómago.

Su estado es grave y se teme que haya sufrido lesiones internas.

PARIS, Agosto 16—Noticias de última hora recibidas de Cambo, dan cuenta de que los médicos que atienden á M. Edmond Rostand, han comprobado que sus heridas son menos graves de lo que se temió en los primeros momentos, y que el estado puede considerarse como relativamente satisfactorio.

POR LOS QUE CAYERON EN 1870

PARIS, Agosto 16 — En la catedral de Nuestra Señora se efectuó hoy un servicio religioso por los que murieron durante la guerra franco-prusiana de 1870.

Asistió numerosa concurrencia, entre la cual se notaba la presencia de numerosos oficiales de todas las armas.

El presidente de la República, M. Armand Fallieres, el ministro de Guerra, M. Messimy, y el ministro de Marina, M. Delcassé, estaban representados oficialmente.

NUEVOS CASOS DE COLERA

PARIS, Agosto 16 — Telegrafían de Frades que se han producido en aquella ciudad, varios casos de cólera nostras.

Los enfermos han sido rigurosamente aislados y las autoridades adoptan todas las demás precauciones [illegible] para evitar la propagación de la epidemia.

NOTICIAS DE VOLACION

PARIS, Agosto 16 — A pesar de [illegible] Trouville [illegible]

[illegible]

[illegible] del doctor [illegible]

[illegible]

Interpelación anunciada

[illegible]

zootia de fiebre aftosa, que causa estragos entre el ganado de varios departamentos y acerca de las disposiciones que adoptará para facilitar la repoblación ganadera en las regiones que han sufrido mermas importantes á consecuencia de este flagelo.

Descarrilamiento de un tren

PARIS, Agosto 16—Anoche descarriló un tren á inmediaciones de la estación de Avranches.

Varios vagones sufrieron deterioros considerables, y siete personas resultaron heridas.

A consecuencia de este accidente quedó paralizado el servicio de una importante parte de la red.

Se ha iniciado una investigación para determinar las causas de este accidente y las responsabilidades incurridas.

Partida de la escuadra japonesa

PARIS, Agosto 16—Telegrafían de Tolón que partió de aquel puerto, dirigiéndose á Génova, la escuadra japonesa al mando del almirante Shimamura.

Al zarpar cambió con la plaza las salvas de estilo.

Selva incendiada

PARIS, Agosto 16—Comunican de Annecy, que á consecuencia de una imprudencia cometida por un viajero, se inició un incendio en la selva de Taillefer.

Las llamas, favorecidas por la alta temperatura reinante y la sequía, hicieron rápidos progresos, amenazando devorar grandes superficies de bosques.

Los habitantes de las poblaciones vecinas y los soldados de infantería enviados con toda premura, lograron circunscribir la acción del fuego, después de una lucha tenaz.

Los daños causados son muy considerables.

Violentas tempestades

PARIS, Agosto 16—Noticias recibidas de los departamentos del Herault y del Lozere, dan cuenta de que reinan grandes tormentas en aquellas regiones.

Las cosechas han sufrido perjuicios inmensos y las frecuentes descargas eléctricas causaron algunos accidentes.

Detenido por atentado contra comunicaciones

PARIS, Agosto 16—Telegrafían de Lille que fué detenido en aquella ciudad un individuo sobre quien recaen graves presunciones de ser autor de los desperfectos causados en las comunicaciones telegráficas de aquella región.

ALEMANIA

EL ACUERDO RUSO ALEMAN

Su próxima celebración

BERLIN, Agosto 16—En los círculos oficiales se anuncia que está á punto de ser firmado el acuerdo que se negocia entre Alemania y Rusia, sobre las bases, fijadas entre el emperador Guillermo y el zar Nicolás en su entrevista de Potsdam.

Las negociaciones están ya de hecho terminadas, pues quedan por arreglarse sólo algunas cuestiones de detalle. El acuerdo consolidará la cordialidad que existe entre Alemania y Rusia, y ejercerá, indudablemente, una influencia poderosa sobre la política internacional europea.

SITUACION CRITICA DE LA GANADERIA

Circular del ministro de agricultura

BERLIN, Agosto 16 — El barón von Schorlemer, ministro de Agricultura de Prusia, envió á las cámaras agrícolas del reino una circular, por la que llama su atención sobre la disminución del ganado provocada por la fiebre aftosa y por la escasez de forraje. Recomienda el ministro un servicio de informaciones acerca del mejor modo de procurarse forraje bajo condiciones razonables y anuncia que el gobierno examina el proyecto de reducir los gastos de transporte para el forraje y ganado.

GRAVE ACCIDENTE NAVAL

Un torpedero á pique

BERLIN, Agosto 16—Un telegrama recibido en el ministerio de Marina da cuenta de un grave accidente naval, ocurrido hoy frente á la costa de la isla dinamarquesa de Langeland.

Se trata de una colisión entre dos torpederos alemanes, que maniobraban en el gran Belt. Un torpedero se fué á pique, y el otro resultó con graves averías. Felizmente, no hay que lamentar desgracias personales.

La columna Frankenberg en salvo

BERLIN, Agosto 16—Informaciones recibidas por el gobierno, anuncian que resulta ser inexacta la noticia publicada en el mes de Julio último, de haber sido aniquilada la columna alemana, mandada por el capitán von Frankenberg, en las posesiones alemanas del Sudoeste de Africa.

No se tenían noticias de la columna desde hace un mes, lo que daba ciertos visos de verdad á esa noticia.

Los diarios de la tarde se manifiestan muy complacidos por las informaciones recibidas.

PORTUGAL

EN LA ASAMBLEA CONSTITUYENTE

La constitución de la república

SESIONES DIURNA Y NOCTURNA

LISBOA, Agosto 16—Como ayer, la asamblea constituyente celebró hoy dos sesiones, una diurna y otra nocturna con objeto de terminar á la brevedad posible la discusión de la constitución.

En la sesión diurna el diputado señor [illegible]

[illegible]

LA ELECCION PRESIDENCIAL

[illegible]

te, aunque esta candidatura cuenta con serias resistencias en la asamblea.

VIOLENTOS TEMBLORES EN EL SUR

Pánico entre las poblaciones

LISBOA, Agosto 16—Continúan los violentos temblores en el Sur del país. En Mertola, Albufera y otros puntos de la costa, los perjuicios son considerables, y las poblaciones están poseídas de un pánico indescriptible. Desde hace varios días los moradores están acampados en las plazas y alrededores de esos lugares.

Se agrega que varias casas se derrumbaron y que resultaron heridas muchas personas.

Los desertores en el Norte

LISBOA, Agosto 16 — Aumentan las deserciones en las guarniciones establecidas en las fronteras. Muchos de estos soldados se presentaron á los cuarteles de esta capital, manifestando que se habían visto obligados á abandonar sus cuerpos á causa de los injustos castigos que diariamente se les aplican.

Regreso de un regimiento

LISBOA, Agosto 16 — Regresó hoy á esta capital, procedente de Braga, el regimiento 5 de cazadores, que fué enviado á reforzar aquella guarnición, cuando circularon los rumores de la invasión monárquica. El pueblo tributó una entusiasta ovación á los jefes, oficiales y soldados.

Los disturbios en Guimaraes

LISBOA, Agosto 16 — Fué enviado á Guimaraes, un juez especial, para que levante el sumario sobre los disturbios ocurridos el domingo pasado en esa población. Hay más de veinte personas detenidas.

ESTADOS UNIDOS

UN COMPLOT ANARQUISTA EN LA ZONA DEL CANAL

Numerosos arrestos

WASHINGTON, Agosto 16 — Telegramas recibidos de Colón anuncian que las autoridades de la zona del canal de Panamá han arrestado á un tal López y á numerosos obreros españoles, empleados en los trabajos del canal.

Se les acusa de haber urdido un complot para asesinar al coronel Goethals y destruir por medio de dinamita las construcciones del canal.

Se trata de un complot anarquista. Según una confesión hecha por uno de los detenidos, el jefe del complot es Aquilino López, quien fué uno de los principales instigadores de los disturbios ocurridos en Barcelona en el mes de Julio de 1909, y que poco después dió muerte á un sacerdote norteamericano en Culebra.

Las autoridades de la zona del canal propondrán la extradición de López á España.

DISTURBIOS EN BAJA CALIFORNIA

Precauciones del gobierno

WASHINGTON, Agosto 16—Informaciones recibidas por el gobierno, indican que han estallado graves disturbios en la provincia mexicana.

Las autoridades mexicanas hacen esfuerzos para restablecer el orden. Este gobierno, por su parte, destacó fuerzas de caballería que guardan la frontera, desde Ciudad Juárez hasta San Diego.

CONCURSO DE VOLACION

VUELO DE ATWOOD

NUEVA YORK, Agosto 16—Telegrafían de Toledo (Ohio), que el volador Atwood, llegó hoy á esa ciudad procedente de Elkhart, después de recorrer una distancia de 165 millas, y el volador haber permanecido en el aire once horas y veinte minutos.

De Chicago comunican que continúa allí el concurso de volación en presencia de una enorme concurrencia. El volador Stones cayó al lago Michigán, pero fué recogido y salió ileso del accidente.

Beachey alcanzó una altura de siete mil pies.

Distinción al almirante Togo

NUEVA YORK, Agosto 16—El almirante japonés Togo visitó hoy la isla del Gobernador y las baterías de la isla le saludaron con una salva de diez y nueve tiros, aunque por su categoría le corresponden sólo diez y siete. El almirante se manifestó muy agradecido por esa atención.

Declaró que estaba encantado por su visita á los Estados Unidos.

Manifestó su admiración por la grandeza de Nueva York y declaró que sería el intérprete de la buena voluntad del pueblo norteamericano hacia el Japón.

Visita del almirante lord Beresford

NUEVA YORK, Agosto 16—Llegó hoy á esta ciudad, en el vapor "Olympic", el almirante lord Charles Beresford, quien se propone visitar el río Saint Lawrence y la región de los grandes lagos. Le acompañan lady Beresford, el duque de Sutherland y lord Desborough.

Interrogado acerca de la ley parlamentaria, lord Beresford dijo que la Cámara de los Lores, tal como fué reformada, responde á las necesidades de la época actual. Se manifestó, además, partidario de las grandes armadas, diciendo que ellas constituyen la garantía más eficaz de la paz.

Desaparición de un explorador

NUEVA YORK, Agosto 16 — Comunican de Seattle (Washington), que según informaciones recibidas de Dawson, puerto de Alaska, se considera como definitivamente perdido al explorador Darrell, de quien no se tienen noticias desde el mes de Octubre de 1910.

La campaña contra los "trusts"

NUEVA YORK, Agosto 16 — El tribunal de esta ciudad acaba de condenar á quinientos dollars de multa á cada uno de los trece miembros del llamado "trust" de aves de corral, á los que acusaba de poner trabas al comercio de aves, con objeto de impedir que bajen los precios. La [illegible] proceso había durado cincuenta y un días.

BELGICA

CASOS SOSPECHOSOS EN MONS

BRUSELAS, Agosto 16 — Informaciones recibidas por el gobierno, indican que acaban de producirse varios casos sospechosos de cólera en Mons. Se han adoptado medidas extraordinarias de precaución y los enfermos se encuentran rigurosamente aislados.

TURQUIA

EL COLERA EN CONSTANTINOPLA

CONSTANTINOPLA, Agosto 16 — El cólera continúa haciendo estragos en esta capital y se propaga de un modo alarmante, á pesar de los esfuerzos que hacen las autoridades para combatirlo.

Durante el día de ayer se produjeron aquí setenta y cinco casos nuevos y 24 defunciones de cólera.

Retiro de tropas de Albania

CONSTANTINOPLA, Agosto 16 — El gobierno ha resuelto retirar una parte de las tropas concentradas en Albania, en vista de la tranquilidad que reina ahora en aquella región. [illegible] considerar como terminada la [illegible] de los albaneses.

AUSTRIA HUNGRIA

UN CASO DE COLERA EN VIENA

VIENA, Agosto 16 — El cólera acaba de hacer su aparición en esta capital, donde se produjo hoy un caso de esa enfermedad.

El anuncio causó gran alarma en la población, pero las autoridades aseguran que se trata de un caso aislado y no hay motivos para temer que estalle una epidemia.

HAITI

EL NUEVO PRESIDENTE

PORT AU PRINCE, Agosto 16 — El nuevo presidente de la república, general Leconte, prestó hoy el juramento de fidelidad á la constitución. Asistieron al acto todos los altos funcionarios del congreso, pero se notaba la ausencia del cuerpo diplomático, con la única excepción del ministro de la República Dominicana.

Es que los gobiernos extranjeros han resuelto no reconocer al nuevo presidente hasta que la situación se haya normalizado de un modo definitivo y se haya arreglado el pago de indemnizaciones por los perjuicios sufridos por los extranjeros durante la revolución.

MEXICO

Regreso de Madero

MEXICO, Agosto 16—El señor Francisco Madero, jefe de la última revolución, regresó hoy de Cuernavaca, para conferenciar con el presidente interino, señor de la Barra.

Se dice que es muy grave la situación en Cuatla, cerca de Cuernavaca, donde el general Zapata, al frente de 1.500 hombres, ha asumido una actitud hostil. El gobierno exige su rendición incondicional é inmediata.

CHILE

LOS SUCESOS DEL ECUADOR

RETIRO DE ALFARO

INCIDENTES EN QUITO

LA NUEVA SITUACION

SANTIAGO DE CHILE, Agosto 16—Se han recibido nuevos telegramas de Quito sobre los sucesos del Ecuador, que amplían los datos que tengo comunicados.

Según dichos informes, así que fué electo presidente el señor Estrada, los círculos allegados al presidente Alfaro, se dispusieron á impedir su ascensión al mando.

El círculo netamente eloísta, quería la dictadura del presidente Eloy Alfaro, y el círculo afecto á su hijo, el general Flavio Alfaro, contando con la mayoría de los diputados resolvió anular la elección del señor Estrada, preparando un golpe militar, que ha tenido que luchar con que la mayoría del país está resuelta á defender la Constitución, principalmente en Guayaquil.

El partido Liberal, que preside el general Plaza, á fines de Julio tuvo un rompimiento definitivo con los presidentes Alfaro y Estrada y entonces aquel exigió á éste la renuncia á lo que se negó.

La mayoría del Senado, permanece fiel al señor Estrada.

En la primera decena de Agosto se esperaban acontecimientos extraordinarios, y el día 11, á la 1 de la tarde, el pueblo y la guarnición de Quito se pronunciaron contra el presidente Alfaro, aclamando la Constitución y al señor Estrada.

Entonces Alfaro, su señora é hija, y las hijas de los señores Olmedo y Colón se asilaron en la legación de Chile.

El presidente salvó la vida trabajosamente, y fué conducido del palacio de gobierno á la legación por los ministros de Chile, Colombia y Brasil.

Fueron encarcelados el general Flavio Alfaro y los ministros Aguilar, Peralta, Martínez, Aguirre y numerosos alfaristas.

Se produjeron desórdenes en la ciudad y se habla de cien muertos y numerosos heridos.

El presidente Alfaro dimitió el cargo ante el Congreso, al que no asistieron numerosos alfaristas.

Se le aceptó la dimisión por unanimidad y se entró á hacer el escrutinio de la elección presidencial.

El 31 de Agosto asumirá la presidencia el señor Estrada, sostenido por el partido Liberal.

Al cesar en el mando el general Alfaro, lo asumió el presidente del Senado doctor Freile Zaldumbide, que nombró estos ministros: del Interior, Díaz; de Relaciones Exteriores, Baquerizo; de Hacienda, Escudero; de Instrucción Pública, Juliano Andrade; de Guerra, coronel Navarro.

Las autoridades civiles y militares del resto de la república sostienen la Constitución y hasta este momento reina orden en todo el país.

Hubo pobladas frente á la legación de Chile, pero sin importancia, y el asilo es respetado.

Al ministro chileno señor Eastman, el gobierno se lo garantizó enérgicamente y los ligeros incidentes habidos entre la legación y el pueblo han sido arreglados en forma amigable.

Desde la legación el general Alfaro ha propendido á evitar derramamiento de sangre.

Se sabe que los ministros diplomáticos irán á Guayaquil para embarcar al general Alfaro.

Desórdenes ha habido únicamente en Quito, pero todo ha terminado.

Durante los incidentes habidos frente á la legación de Chile, se mezclaban los gritos de ¡muera Alfaro! con los vivas á Chile.

EL NUEVO MINISTERIO

PROGRAMA DEL GOBIERNO

PRESENTACION AL CONGRESO

MANIFESTACIONES CONTRADICTORIAS

SANTIAGO DE CHILE, Agosto 16 — Celebró hoy la primera sesión la Cámara de Diputados, en la que se presentó el nuevo ministerio.

El jefe del gabinete, señor José Ramón Gutiérrez, hizo conocer el programa de gobierno y de trabajo [illegible] por los partidos coligados que forman la nueva combinación política, el que prestigiará el ministerio, trabajando sinceramente por su realización, sin perder de vista por el momento los intereses generales del país.

En el programa el punto primordial es el arreglo impostergable de la situación financiera.

Promete ser una garantía de todos los derechos y opiniones en las contiendas electorales, una garantía respecto de todas las fuerzas electivas de los partidos y hacer el estudio y dar soluciones á los problemas administrativos. Prescindirán los que se imponen en la hora presente, sobre todo los de otro carácter, ya que nadie en Chile se siente cohibido, ni molesto por la escasez de libertades públicas, y el extranjero más culto que venga al país no [illegible]

Pero lo que todos necesitan, lo que todos anhelan, es de [illegible] administración pública severa, activa, atenta con las necesidades del país, que convierta las fuerzas vivas de la nación en el bien público, en una vida de aspiraciones legítimas y oportunas.

Los conciudadanos, dijo, que deben aprovechar las elecciones de la experiencia, para salvar dificultades que se oponían al impulso del progreso que tiene derecho á esperar un país como éste, ricamente dotado por la providencia.

La situación actual es de [illegible] naturaleza, que los problemas golpean á la puerta de los partidos, y á nadie puede llamar la atención y menos sorprender que en un momento interesante de la vida del país se den la mano para realizar un plan de trabajo administrativo el partido Conservador y las tres ramas más importantes del liberalismo.

El ministro concluyó declarando que al gabinete no le alarma la oposición por cuanto sus fiscalizaciones levantan pús y contribuyen á facilitar la acción del gobierno.

Después del jefe del gabinete, hablaron declarando su adhesión al gabinete los señores Guillermo Rivera, á nombre de los conservadores; Carlos Balmaceda, por los sanfuentistas; Malaquías Concha, por los demócratas; y Encina, por los nacionales.

Hablaron en contra, los señores Bambach, por los radicales é Ibáñez por los liberales.

Durante los discursos se hicieron manifestaciones diversas desde las galerías y tribunas.

A la salida de los diputados, también se hicieron en pro y en contra del gabinete.

Después, el ministerio se presentó al Senado, donde el ministro del Interior repitió el programa.

Allí hablaron: los señores Urrejuela, por los conservadores y Sanfuentes por los sanfuentistas, ofreciendo su adhesión entusiasta.

El señor Guillermo Riveira, en nombre de los liberales combatió al gabinete y atacó también á los nacionales, y le contestó el señor Arturo Besa.

LA ANEXION DE TACNA Y ARICA

Extradición de un prófugo de la Argentina

SANTIAGO DE CHILE, Agosto 16—En Arica se prepara un "meeting" de adhesión á los movimientos de anexión de Tacna y Arica, realizados en Iquique y otras ciudades de la República.

—El vicecónsul argentino en Concepción ha solicitado, por encargo del ministro doctor Anadón, que Juan Martínez Ponce, preso últimamente y que resultó ser prófugo de la cárcel del Rosario, siga detenido y estrictamente vigilado hasta obtener su extradición.

El ministro doctor Anadón, antes de pedir la extradición de Martínez Ponce, espera instrucciones de Buenos Aires.

Parece que el juzgado del Rosario, no tiene antecedentes.

—El gobierno proyecta contratar un empréstito de 80.000.000 de pesos, para la construcción de varios ferrocarriles, cuyos estudios se encuentran terminados y aprobados por el consejo de obras públicas.

—Los diarios publican, sin comentarios, las noticias telegráficas sobre la salud del Presidente doctor Sáenz Peña.

"La Mañana" trae también el retrato del magistrado argentino.

GRAN INCENDIO EN LIMACHE

SANTIAGO DE CHILE, Agosto 16—Un voraz incendio que se declaró en Limache, destruyó la estación de los ferrocarriles, causando considerables pérdidas.

—En la mañana de hoy, con numerosa y selecta concurrencia, se celebraron honras fúnebres por el presidente Pedro Montt.

PERU

RELACIONES CON CHILE

El volador Tenaud

LIMA, Agosto 16—"La Prensa" califica de inverosímil el rumor de que el gobierno enviará á Santiago de Chile un agente confidencial para negociar un "statu vivendi".

—Fallecieron el doctor Juan Esteban Guzmán, integérrimo vocal jubilado de la corte suprema, y el notable autor y periodista señor Leopoldo A. Peraz.

—El volador Tenaud se halla gravísimo.

Se le han suministrado los sacramentos.

Se teme que de un momento á otro se produzca un desenlace fatal en la enfermedad que aqueja al volador peruano como consecuencia del golpe que recibió.

BOLIVIA

ALZAMIENTO DE LOS INDIOS

UN FORTIN AISLADO

SOLDADOS DESAPARECIDOS

Cooperación de fuerzas argentinas

TARIJA, Agosto 16 — "El Pensamiento", autorizado periódico de Tarija, dice hoy lo siguiente:

Desde Mayo último corrían aquí graves rumores de que la guarnición del Fortín Esteros, (Río Pilcomayo), había sido victimada por los indios á causa de las grandes crecientes del Pilcomayo.

Con tal motivo fué reportado el prefecto, general Ramallo, quien creyó que no serían verídicos tales rumores; pero hoy se acaban de recibir del Chaco comunicaciones que confirman las dificultades sufridas en dicho fortín.

El capitán Vitaliano Ledezma, jefe del fortín, mantenía buenas relaciones con los indios, hasta que un individuo se introdujo en las tolderías, pues hablaba sus dialectos, y preparó el asalto al fortín.

Ese individuo se llamaba Federico Córdoba, y era plenamente conocido en los fortines argentinos.

Los indios cometieron depredaciones y robos de ganado.

El capitán Ledezma los atacó con 26 hombres, haciéndoles bajas; pero el individuo Córdova, capitaneando las tolderías, pasó á la banda argentina, para aumentar el contingente con otras tribus más.

Esto sucedía el 3 de Febrero último.

En seguida tuvo lugar otro encuentro, siendo muerto Cordova y muchos indios.

La alarma y el alzamiento se hizo entonces general en la región de los esteros, pues algunos tenían armas de fuego; pero fueron combatidos por la guarnición de los Esteros.

A fines de Marzo se produjeron grandes avenidas del río Pilcomayo, y Ledezma se quedó sin víveres y encerrado en el desierto hasta el 15 de Abril, en que despidió un correo con 15 hombres.

Hasta hoy, nada se sabe de estos y se supone que han perecido víctimas de las inundaciones ó de los indios.

En los meses de Abril y Mayo aprovecharon los salvajes el reducido número del Fortín, y lo asaltaron varias veces y acabaron á 25 personas, bolivianos y argentinos, de ambas orillas del Pilcomayo, lo que obligó á que [illegible] 26 hombres, y dos oficiales y 28 soldados bolivianos, bajo el mando del teniente Olmos [illegible]

A fines de Abril [illegible]

Comenta en seguida "El Pensamiento" el descuido de las autoridades [illegible], á pesar de que en el Chaco hay un delegado del gobierno.

BRASIL

Los asuntos sanitarios—Homenaje á Río Branco

RIO DE JANEIRO, Agosto 16—[illegible] los médicos argentinos y uruguayos, que tienen la misión de tratar la cuestión sanitaria, á fin de evitar cualquier malentendido.

Falleció en Bahía el ex gobernador José Gonçalvez.

En la sesión que celebró el Instituto Histórico, [illegible] al doctor Alberto [illegible] Río Branco.

—"Diario da Noite" insiste en que se ha hecho una venta de tierras á una empresa de argentinos en el Estado de Paraná.

—Llegaron los señores Enrique Bosch y Francisco Virasoro Iriarte.

Conferencia de Jaurés—Incendio en un cinematógrafo

RIO DE JANEIRO, Agosto 16—El diputado francés Jaurés, dió una conferencia en el teatro Municipal, sobre la evolución americana y la revolución de Francia.

La escasa concurrencia que asistió lo aplaudió.

—Se incendió el cinematógrafo Piedade.

Con motivo de la confusión que el fuego determinó, hay que lamentar algunos heridos.

—Falleció en Pernambuco la actriz Dolores Poinl.

REPUBLICA ORIENTAL

LAS ALARMAS DEL GOBIERNO

Concentración de tropas

EL PLAN GUBERNATIVO

MONTEVIDEO, Agosto 16—Continúa el movimiento de fuerzas ordenado por el gobierno.

Como comuniqué oportunamente, en el paso de la laguna del río Tacuarembó, se ha ubicado un regimiento de caballería, otro en el paso de Arriera del Río Negro, dos regimientos existen en Melo, uno en Treinta y Tres, otro en Santa Clara de Olimar, otro en Sarandí del Yí, en Nico Pérez hay un batallón de infantería, en Tacuarembó un regimiento de caballería, y en Rivera otro.

Esta ubicación de fuerzas de línea responde á un plan estudiado desde hace tiempo.

El objeto principal es la vigilancia de la frontera de Aceguá y la línea divisoria desde la Punta del Yaguarí hasta la del arroyo de la Mina, parte de la frontera Este completamente abierta al invasor.

La acción de las fuerzas gubernistas responde al cuidado de esa puerta abierta en la parte fronteriza.

Estudiada la distribución de las tropas citadas, se ve que existe mucha concentración de ellas en Las Palmas, El Cordobés y Tararira, donde están las estancias de los jefes nacionalistas Basilio Muñoz y los Saravia.

La intención del plan batllista parece ser la de aplastar al primer amago á los que intenten perturbar el orden.

El departamento de Cerro Largo, que dió siempre un alto contingente de soldados á los cuatro movimientos habidos desde 1896, aparece rodeado por una verdadera cintura de regimientos y batallones, además de los dos cuerpos de guarnición en Melo.

Esa distribución de fuerzas armadas, más que á intimidar á los nacionalistas, lleva la alarma á todo el país.

—Llamado por el presidente de la República, se espera al general Sebastián Bouquet, jefe de la zona Norte de la República.

—En los departamentos del interior recrudece el espionaje de que son objeto los ciudadanos desafectos á la situación política del país.

LA SANIDAD BRASILEÑA

Procedimiento irregular

MONTEVIDEO, Agosto 16—Se comenta desfavorablemente el hecho de que el vapor italiano "Umbría", que anoche llegó procedente de Génova, como comuniqué, fué recibido en libre plática por las autoridades sanitarias de Río de Janeiro y de Santos, mientras que aquí se le sometió á cuarentena y desembarco de los pasajeros de 3a. clase en el lazareto de la isla de Flores.

Este proceder de las autoridades sanitarias del Brasil perjudica gravemente á los puertos de Montevideo y Buenos Aires, pues es fácil comprender que si los pasajeros del "Umbría", en vez de quedarse á bordo de ese vapor hubiesen desembarcado en Río de Janeiro ó Santos, para luego tomar cualquiera de los vapores ingleses ó alemanes que hacen escala en dichos puertos, habrían podido, sin ningún tropiezo, desembarcar aquí ó en ésa, con lo que se evitarían los trastornos y gastos que originan las cuarentenas.

El "Umbría" siguió viaje esta tarde para ésa.

EL MUERMO EN LOS GANADOS DEL PLATA

Denuncia brasileña

INVESTIGACION TECNICA

MONTEVIDEO, Agosto 16—Las autoridades ganaderas uruguayas acaban de ser sorprendidas con la versión acogida por técnicos brasileños de que en el Uruguay existe el muermo en proporciones que serían verdaderamente alarmantes.

A su regreso del viaje que acaban de efectuar á Santa Catalina los veterinarios señores Bauzá y Negrotto, jefes de los servicios de importación y exportación, con objeto de comprobar y estudiar la epizootia que desde hace algún tiempo diezma á los ganados de aquella región, han comunicado á la dirección de ganadería que, según averiguaciones de los veterinarios oficiales del Brasil, un cincuenta por ciento de los equinos importados del Plata, se encuentran atacados de muermo.

Esa afirmación que, naturalmente, incluye á los equinos del Uruguay, perjudicaría los intereses de la ganadería de este país.

Con objeto de comprobar su inexactitud, la división dispuso, que los técnicos adscriptos á la sección de epizootia y desinfección de las exposiciones-ferias, así como los inspectores veterinarios departamentales, procedan de inmediato á la inspección del mayor número posible de equinos existentes en las diversas zonas del país y que pasen estados minuciosos de las inspecciones que realicen.

En casos de dudas, los animales deben ser sometidos á inspecciones reveladoras de malsina.

Los pasajes para profesores y estudiantes

MONTEVIDEO, Agosto 16—El doctor Lapeyre, decano de la sección de enseñanza secundaria y preparatoria de la universidad de esta ciudad, ha obtenido de las empresas ferroviarias del país, una rebaja de unas tres cuartas partes en los pasajes para los profesores y estudiantes, durante las vacaciones.

Iguales gestiones hace ahora ante las empresas de navegación de Mihanovich y de Lambruschini.

El doctor Lapeyre espera obtener buen resultado de dichas compañías.

Iguales franquicias podrían solicitar las autoridades de ese país, á fin de facilitar el acercamiento entre los intelectuales de ambos pueblos.

Funciones populares, — El próximo aniversario — Conferencia sobre agricultura

MONTEVIDEO, Agosto 16—El presidente de la república se puso de acuerdo con la empresa de la compañía lírica que actúa en el teatro Solís, para que ésta de dos funciones para el pueblo, á precios ínfimos.

El primer magistrado lleva así á la práctica sus propósitos tendientes al desarrollo de la educación artística del pueblo.

Las fiestas conmemorativas del aniversario de la proclamación de la independencia de la república, adquirirán este año proporciones verdaderamente grandiosas.

La manifestación nocturna del 24 será un acontecimiento memorable.

Por lo que respecta á la iluminación de las plazas Libertad, Independencia y Constitución, de las calles 18 de Ja-

CORRESPONSALES Y AGENCIAS

lio y Sarandí y de los principales edificios públicos, todo hace preveer que será soberbia y sin precedentes aquí, por su originalidad.

Se instalarán en los puntos más elevados de la ciudad potentes reflectores eléctricos.

—En el local de la Asociación Rural, donde celebra las sesiones el décimo congreso rural inaugurado el lunes último, se realizó esta noche la primera de las conferencias anunciadas sobre agricultura.

Disertó el doctor Rafael Muñoz Jiménez, profesor de la facultad de veterinaria sobre "El frío artificial y sus aplicaciones en las industrias" y los "Trasportes rurales".

SAN JUAN

LA UNION NACIONAL Y EL GOBIERNO

Anarquía en los partidos locales

SAN JUAN, Agosto 16—El partido opositor en el orden local, denominado Unión Nacional, en su última sesión acordó no prestar en absoluto su concurso al actual gobierno y mantener la resistencia política y social, que tenía declarada al gobernador anterior, coronel Sarmiento.

Tal actitud se exterioriza en circunstancias en que el gobierno ha ofrecido al señor Raúl Videla el puesto de contador general de la provincia.

El señor Videla, que es miembro caracterizado del partido, pidió el beneplácito de éste para aceptar y le fué negado.

Se anuncia que miembros representativos y de influencia en los partidos locales en lucha, hacen gestiones encaminadas á engrosar las filas del partido Radical, el cual empieza activamente á organizar sus elementos.

Tal incorporación se asegura que la hacen en vista del completo desquicio que reina en el partido Popular y en la Unión Nacional, que con el retiro de sus hombres de más prestigio, quedarán deshechos.

Se agrega que al amparo de la propaganda de un diario local, se forma un grupo con tendencias á organizar un partido, el cual será presidido por el doctor Rodas, y sostendrá la política del gobernador doctor Ortega.

CORDOBA

LA EMISION DE BONOS

REDUCCION A TRES MILLONES

Un proyecto sustitutivo

CORDOBA, Agosto 16—En la sesión que hoy celebró el Senado, y á la que asistieron todos los miembros, presidida por el vice primero doctor Pedro N. Garzón, los senadores Sarrie, Nores, B. Moyano, B. Pizarro, V. Moyano, Ferrer, Dutari Rodríguez, Fragueiro y Casas, presentaron un proyecto en reemplazo del de bonos, sancionado por los diputados, y que se halla á despacho de la comisión del Senado.

Por el nuevo proyecto, se autoriza al Ejecutivo á contruir las siguientes obras: Puentes y caminos, un millón; construcción de treinta casas para escuelas en la campaña y una en la ciudad, ochocientos mil; construcción de edificios administrativos en los departamentos, trescientos mil; para iniciar la construcción de un nuevo hospital en esta capital, cuatrocientos mil; de una plaza de ejercicios físicos, cincuenta mil; casas para los tribunales en Río IV y Bell Ville, doscientos mil; casa para el museo politécnico, doscientos mil; obras de irrigación, un millón; para expropiación de terrenos y construcción del palacio de justicia de esta capital, un millón; terminación del hospital de niños, cincuenta mil; Total, cinco millones.

Estas obras se efectuarán con el producto del uno y medio por mil adicional de la constribución directa.

Se autoriza al Ejecutivo á aumentar en tres millones el capital del Banco de Córdoba, y en ciento cincuenta mil el del Monte de Piedad.

Para estos aumentos hará una emisión de bonos, que serán entregados al Banco de Córdoba, para su negociación en licitación pública, al tipo del 95 olo.

En caso de que no hubiere tomadores, se sacará á segunda licitación, al 90 por ciento, y si tampoco los hubiere, la autorización quedará sin efecto.

Los otros artículos del proyecto, son pertenecientes á la ley 1953, tendientes á garantizar la buena administración de esos fondos.

El senador Nores hizo moción para que se destinara la sesión del martes próximo para tratar el asunto.

El senador Pérez del Viso sostuvo, que se necesitaban dos tercios de votos para aprobar la moción, por cuanto importaba una modificación á los trámites fijados por el reglamento.

Después de un largo debate, la Cámara resolvió, en contra de la observación.

Sin embargo, la votación dió diez y siete por la afirmativa de la moción y ocho por la negativa.

La circunstancia de haber asistido todos los senadores revela el propósito de la mayoría de resolver este asunto y todos los de importancia que existen en carteras antes de la clausura del período legislativo.

EL INCIDENTE MILITAR

Arresto del comandante Hermelo

CONDUCTA DE LA POLICIA

CORDOBA, Agosto 16—Se confirma la información de mi despacho de ayer, relativo al incidente ocurido entre un jefe del ejército y el estudiante de medicina paraguayo Silvio A. Macías.

El diario oficial "Justicia" trata de aclarar el alcance del hecho, manifestando que carece de importancia y justificando el proceder del jefe militar, que es el comandante Hermelo, del 1o. de artillería, por cuanto éste no hizo más que cumplir con su deber al impedir el uso en público de uniformes extranjeros.

La explicación es infundada, pues el joven Macías, agregado á la legación del Paraguay, tenía la autorización necesaria del gobierno argentino.

Hoy me informaron que la reclamación que se entabló, fué atendida inmediatamente y esta tarde llegó una orden de arresto del Ministerio de Guerra contra el comandante Hermelo, por considerar precipitada su actitud.

El joven Macías es asimilado á capitán y pariente cercano del ex presidente coronel Jara.

El comandante Hermelo lo hizo conducir ayer á la policía en circunstancias en que paseaba en carruaje con uniforme, y en dicha repartición se le obligó á dejar la espada y se le prohibió el uso de aquél.

El doctor Macías se presentó hoy á la policía á requerir copia del acta levantada ayer, á raíz del hecho, y le fué negada, manifestándosele que el asunto había pasado al ministerio de Gobierno, pero aquí la informaron no ser ello exacto.

Mañana insistirá en forma.

Como se sigue sosteniendo que el joven Macías no es agregado militar á la legación paraguaya, aquel me exhibió esta noche un ejemplar del "Boletín del Ministerio de Guerra", de fecha 6 de Julio, donde figura el decreto siguiente:

Buenos Aires, Junio 26 de 1911 — Atento lo solicitado por la legación de la República del Paraguay, y lo informado por la dirección de sanidad del ejército, el Presidente de la Nación Argentina, decreta:

Artículo 1o. Dése de alta como cirujano agregado en el cuerpo de sanidad militar al cirujano de tercera clase, del Paraguay, doctor Silvio Macías.

Art. 2o. Durante el tiempo de la permanencia del citado cirujano en el ejército, los sueldos y gastos que origine esta comisión serán por cuenta de su gobierno.

Art. 3o. Comuníquese, publíquese, etcétera.—Sáenz Peña.—G. Vélez.

Añadió el doctor Macías que este decreto lo exhibió al comandante Hermelo, y éste le repuso que nada valía ante el derecho internacional dicho documento.

Me manifestó también, que hace quince días llegó á su conocimiento que el comandante Hermelo había declarado en un grupo de amigos que la primera vez que lo encontrase lo haría desarmar, y que, sabedor del propósito lo comunicó al jefe de la región, previniendo así el incidente, y que el general Ordóñez le dijo que podía estar tranquilo, pues no había fundamento para proceder en ningún caso contra él, en forma tan extraña.

Sesiones del Senado y la Cámara de Diputados—Asuntos tratados

CORDOBA, Agosto 16—El Senado celebró hoy sesión.

Con asistencia del ministro de Gobierno, se discutió el proyecto de ley sobre caminos.

El artículo 1o. dice textualmente. "Declárase obligatoria en toda la provincia la servidumbre de tránsito, al objeto de la construcción, acortamiento y mejora de los caminos que emprenda el poder público, en interés de la vialidad general."

Informó brevemente el senador Rodríguez de la Torre.

Los senadores Vaca Narvaja y Pérez del Viso, se opusieron tenazmente, en general, pues consideraron el proyecto atentatorio al derecho de propiedad, ampliamente garantizado por las Constituciones nacional y provincial, pues la servidumbre es gratuita.

El senador Rodríguez de la Torre y el ministro doctor del Viso, sostuvieron la tésis contraria.

El proyecto fué aprobado en general y pasó en seguida la Cámara á cuarto intermedio.

A la sesión de la Cámara de Diputados también asistió el ministro de Gobierno.

Se aprobaron los proyectos sobre la creación de una escuela al aire libre y de una subsecretaría de instrucción pública, pues en el proyecto de presupuesto se suprime el Consejo de Educación, por considerarse que para disfrutar de los beneficios de la subvención nacional, basta con que exista una superintendencia de escuelas equiparada á la dirección general.

Se sancionaron también varios otros proyectos de poca importancia, y se resolvió tratar el viernes el presupuesto.

Mañana se ocupará del proyecto por el que se autoriza al Ejecutivo á invertir cien mil pesos en la erección de una estatua de San Martín.

—Se autorizó al señor Florentino Riesco para construir una línea telefónica que una á los pueblos de Buchardo, Italó, Pilsen, Ranqueles, Huinca Renancó, Cañada Verde, Ingeniero Maemen, La Nacional, hasta terminar en Buena Esperanza, con los ramales á Valeria y Realicó.

MENDOZA

TEMBLOR DE TIERRA

La clausura del Casino

MENDOZA, Agosto 16—Esta mañana se sintió un ligero movimiento sísmico que fué solo advertido por escasas personas.

—Es unánime la condenación que ha merecido la violenta medida tomada por el intendente municipal al clausurar el Casino por diez días, por satisfacer sólo un capricho del inspector general, á quien el empresario de este teatro le prohibió la entrada al escenario.

Los diarios en general condenan la medida y dicen que el inspector general debe abandonar su puesto, si se sirve de él para ejercer venganzas.

—Se abre camino la idea de gestionar la venida del literato francés, M. Margueritte, á fin de que dé unas conferencias.

Esta tarde se celebró una reunión con tal objeto en la casa del doctor Severo G. del Castillo

CISMA OFICIALISTA

Los diputados y el ministro de gobierno

MENDOZA, Agosto 16—En los corrillos políticos se habla de un cisma producido en el oficialismo entre los amigos del senador Civit y los del gobernador Ortega, el que, según opinión general, no tendrá mayor trascendencia, pues ni unos ni otros, romperán los lazos que los unen.

Con tal motivo se comenta la actitud del diario oficial, que ha comenzado á hacerle el juego al ministro de Gobierno, doctor Astorga, secundando así la campaña iniciada por otros diarios.

—Tampoco se reunió anoche la Cámara de Diputados, por inasistencia de algunos de sus miembros.

Concurrió el ministro de Gobierno, doctor Astorga, con objeto de contestar la interpelación promovida.

Con motivo de la inasistencia de los legisladores, se hace notar el desaire de que, por segunda vez, es objeto el ministro, de parte de la Cámara, la que lo invitó á concurrir á una sesión determinada y no se reunió.

CORRIENTES

LAS TROPELIAS POLICIALES

Confirmación judicial

CORRIENTES, Agosto 16—Regresó el juez del crimen doctor Decoud, que fué á La Paz para instruir un sumario con motivo del asesinato de Cornelio Riquelme por agentes de policía y para averiguar las denuncias formuladas contra las autoridades policiales de Santo Tomé por el periódico de esa localidad "La Opinión".

Según noticia fidedigna que tengo, los sumarios que ha instruido, comprueban la responsabilidad de los agentes policiales en la muerte de Riquelme, lo que determinó la renuncia del comisario de esa localidad.

Una buena parte de las denuncias formuladas por "La Opinión" también han sido comprobadas.

—Los diarios de hoy publican extensos artículos necrológicos sobre el doctor Guastavino.

TUCUMAN

LA ESCUELA DE ARBORICULTURA

Origenes del conflicto

TUCUMAN, Agosto 16 — Los diarios se ocupan del conflicto suscitado entre los alumnos y el director de la escuela de arboricultura.

El año pasado, cuando se suscitó un conflicto análogo en ese establecimiento el corresponsal de LA PRENSA, acompañado por el director que había entonces, pudo observar muchas deficiencias que hizo notar al actual señor Simois, el que las reconoció y prometió hacerlas desaparecer.

LA PRENSA publicó las observaciones del corresponsal y las respuestas del director y se consignó que la dirección de enseñanza había manifestado al diario haber adoptado medidas tendientes á extirpar las malas prácticas.

Los alumnos ahora han promovido un conflicto por las mismas causas lo que demuestra que la dirección no las ha corregido, pues los males perduran y suscitan nuevos trastornos.

Algo que mucho resalta es la gran distancia que la dirección guarda con los discípulos, no escuchando sus quejas.

Debido á ello no puede la dirección hacer un estudio de cada uno de los educandos, á fin de que la enseñanza sea de eficientes resultados y se mantenga el equilibrio armónico de la vida íntima, que es lo que no se ha sabido hacer, como lo demuestran las consecuencias que se conocen.

La escuela, convulsionada desde arriba, poco ha podido prosperar.

Para saberlo no es necesario estar en el establecimiento: esto lo demuestra indiscutiblemente la unanimidad del movimiento y el propósito que existe entre los alumnos, según me manifestaron hoy, de no volver á clase mientras esté la actual dirección.

Los abismos creados, son hondos y esto no puede ser por futilezas.

En vista de que ninguno se ha presentado, el consejo de orden ha prorrogado hasta el 20 la fecha para que puedan concurrir al establecimiento.

Hoy se ha comenzado á instruir el sumario por un inspector venido de ésta.

El ex intendente de Monteros—Penados que salen de la cárcel—Precio de la tierra—La salud del Presidente.

TUCUMAN, Agosto 16—El señor Casto Aparicio, ex intendente de Monteros, que dió muerte á su esposa, fué traído á ésta.

Se encuentra abatido y llora con frecuencia.

El doctor Graydon, que lo revisó la noche del suceso, dice que no tenía fiebre.

Las damas que componen la Sociedad de Beneficencia de Concepción, se dice que realizarán un acto de protesta.

El acusado prestó hoy declaración.

—El juez doctor López, comprobó el domingo que numerosos penados salían con licencia de la penitenciaría.

El hecho fué llevado ante el fiscal, que se expidió, diciendo que no había delito é impuso una multa al director.

—En Muñecas se remataron 22 manzanas de terreno en pesos 81,720.

—Las noticias recibidas con respecto á la salud del doctor Sáenz Peña, han causado honda sensación.

—Se celebraron las fiestas en homenaje á San Roque, á las que concurrió un gentío inmenso.

La banda de música del cuerpo de bomberos y una compañía del mismo, hicieron los honores.

JUJUY

El acantonamiento de tropas — Inspección del coronel O'Donell

JUJUY, Agosto 16 — Se encuentra en ésta, el coronel Carlos O'Donell, jefe de la 5a. región, acompañado del mayor Ignacio Barcena.

Como ambos son jujeños, fueron objeto de cariñosas manifestaciones.

Lleva gratas impresiones.

Con motivo de su visita minuciosa al cuartel del batallón 20o., manifestó que el estado sanitario de la tropa exigía el abandono por algún tiempo del incómodo é inadecuado local que ocupa el cuerpo.

Ha resuelto que vivaquee fuera de la ciudad, probablemente en la Tablada.

También resolvió que dos oficiales, uno por el Norte, y otro por el Sur, inspeccionen, corrijan, den instrucciones é informes sobre la forma cómo se hace por las oficinas del registro civil el enrolamiento de los ciudadanos.

Mañana saldrá el coronel O'Donel para Catamarca.

Esta noche un grupo de caballeros le ofrecerá una comida en el Club Social.

ENTRE RIOS

Reorganización del partido Radical —Ciudadano vejado por un oficial —Irregularidades del enrolamiento.

PARANA, Agosto 16 — Con motivo de haber el partido Radical decretado su reorganización en esta provincia, en el comité se ha empezado á recibir numerosas adhesiones de ciudadanos caracterizados que estaban alejados de las luchas políticas.

—Preocupa la atención de los círculos de opinión la enfermedad del Presidente de la República.

—Se denuncia que en la oficina de enrolamiento de esta ciudad, ha sido injustificadamente vejado por un oficial subalterno, el ciudadano Victorio Imbrogno, que fué á cumplir con la ley.

—El gobierno mandó pagar á la administración de los ferrocarriles en Entre Ríos, 1.766 pesos, por concepto de fletes, telegramas y pasajes expedidos en el mes de Julio próximo pasado.

—Fué una imponente manifestación de duelo el sepelio de los restos del venerable anciano, señor Pedro Coronado, antiguo vecino de esta ciudad, donde contaba con extensas vinculaciones de parentesco y sociales.

—Los jefes del registro civil de las secciones de la campaña, no tienen aún notificación alguna sobre el enrolamiento de los ciudadanos en sus respectivas secciones; lo que impide que cumplan éstos con los deberes que le impone la patriótica ley promulgada.

SANTIAGO DEL ESTERO

Incendio en un comercio — Regreso del volador Cattaneo

SANTIAGO DEL ESTERO, Agosto 17 — A las doce y media a. m. se produjo un principio de incendio en el taller de carpintería del señor Skaliter, situado en la calle Independencia.

Inmediatamente concurrió el cuerpo de bomberos, y en pocos minutos consiguió apagar el fuego, que empezaba á propagarse.

Concurrieron también el jefe de policía, capitán Mujica, y el teniente Patalano, del 1o. de infantería.

Fué éste quien concurrió primero y tomó participación más activa, dirigiendo el ataque al fuego.

—La noticia de haber experimentado una mejoría en el estado de salud del doctor Sáenz Peña, ha causado satisfacción en el público.

—Mañana regresará á esa capital el volador Cattaneo.

ACTUALIDAD

La democracia en Santa Fe

Uno de los partidos políticos que en la provincia de Santa Fe concurren á la formación del gobierno, en el proceso electoral presidido por el poder federal, tiene resuelto celebrar una gran asamblea con sus elementos representativos más ponderados, á fin de que éstos designen la fórmula gubernativa que el partido político de referencia sostendrá en los próximos comicios.

El fenómeno, porque lo es en verdad dentro de las viejas prácticas electorales argentinas, es grato al sentimiento de la democracia: está demostrando por sí solo, que el pueblo santafecino no teme como antes, con esa conducta herir los intereses del gobierno, á quien ni le reconoce el derecho de tener candidato propio, ni le acusa ahora de presionar en forma alguna, en tal ó cual sentido, para favorecer ó para perjudicar determinados intereses políticos. Contrariamente: la celebración de convenciones populares para acordar en ellas los ciudadanos á quienes los partidos han de dar sus sufragios, es un testimonio elocuente de que el único que no tiene candidatos en la lucha cívica de la provincia, es el gobierno que la preside. La afirmación es honrosa para todos.

No se encontrarían en actividad electoral todos los partidos, sin excepción alguna, si no existiera, más que la probabilidad, la certeza de la imparcialidad federal en la lucha.

Se ve en aquel escenario á los organismos electorales de todas las procedencias, desarrollar sin inquietudes sus esfuerzos, serenamente, dentro de una normalidad grata, denunciada por la actividad silenciosa, de entusiasmos sin quejas de los partidos.

La presencia del gobierno federal en Santa Fe, brindando al país resultados políticos de tal naturaleza, tan benéficos para el espíritu y las prácticas de la libertad, no tiene punto de comparación en las provincias, recorriendo con la memoria, desde la fecha hasta treinta y tantos años atrás la vida política de las mismas.

Las intervenciones que en todo ese largo lapso de tiempo han padecido, fueron siempre conductoras de la fuerza federal y del nuevo gobierno que la Casa Rosada quería darles. Los interventores sabían, al dejar la capital de la Nación para ir á presidir las elecciones regionales, quiénes resultarían elegidos en los comicios. Y como la opinión pública conocía bien este modo "sui géneris" de hacer funcionar la maquinaria, se alejaba de las urnas, dejando á los interventores que cumplieran su singular cometido, sin más sobresaltos que los de la conciencia.

El cambio de costumbre iniciado ahora en la provincia de Santa Fe, ofrece consecuencias muy agradables al alcance de la vista.

No sólo se interesan allí y ponen su actividad todos los partidos y círculos políticos para darse un gobierno de su exclusiva voluntad, sin sello extraño, sin que nadie se los indique ó se los lleve desde afuera, haciéndoles el depresivo presente de considerarlos incapaces para la función democrática, sino que, por el movimiento cívico de la masa, surgen á la superficie política las personalidades más misteriosas, más leales á las viejas y noblemente porfiadas aspiraciones democráticas del pueblo, á ocupar los términos de las fórmulas gubernativas que los distintos partidos conducirán á los comicios, fórmulas elaboradas en convenciones representativas, en las que cada partido pesa por sí y ante su propia conciencia cívica, el valer de los compatriotas á quienes encomendará los destinos del Estado.

Las medianías y las insignificancias ocupan, como la ilustración y la virtud política, por este 'procedimiento, el lugar que les corresponde, sin violencia, por la ley de las adaptaciones ó de los niveles naturales, con provecho para todos y principalmente para los pueblos y para el alto concepto que siempre debe merecer el gobierno.

Hasta este momento, y felizmente no hay indicio que permita sospechar lo contrario, la provincia de Santa Fe, bajo la acción federal, está satisfaciendo una necesidad nacional grandemente sentida y anhelada, á saber: que se elija dentro del país, como prueba inicial de restauración democrática, un gobierno del pueblo, por los procedimientos legítimos, dentro de la más pura libertad y de la más severa corrección.

Exposiciones industriales en las provincias

Se ha postergado en Santa Fe la inauguración de la exposición agrícola-ganadera anunciada para los primeros días de Septiembre. Se inaugurará el 8 de Octubre.

La postergación se debe, según nuestros informes, al anhelo de que aquel torneo industrial no se resienta de escasez de tiempo para la adhesión y concurrencia de productos que le darán mayor eficacia.

Santa Fe es actualmente la única provincia argentina intervenida por el gobierno federal, lo que parece querer decir que es la única que se encuentra fuera de la línea normal en el ejercicio de la constitución regional propia, y que, por lo mismo, ese pueblo afanado en la tarea de reorganizar su gobierno, no se diera tiempo para otra cosa que para preparar la lucha del comicio.

En años anteriores, esta era la característica común. En las provincias intervenidas, no se vivía más que vida partidista. Sólo los indiferentes á las luchas políticas de los círculos ocupaban su tiempo en las industrias. Todos los demás parecían adheridos á las luchas de la intervención, en pro ó en contra de la misma.

El proyecto de la exposición agrícola-ganadera á celebrarse en Octubre, demuestra que la presencia del gobierno nacional en la provincia, contra la vieja costumbre, no distrae la opinión pública hasta perjudicar á la indusria, quitándole, por una parte, la dirección espiritual, y por otra los brazos, pues ese doble efecto producen las intervenciones que van á los Estados á hacer gobiernos por cuenta propia ó por encargo, contra la voluntad de los pueblos.

Demuestra más la próxima celebración de aquel torneo industrial: demuestra que, por lo menos, los laboriosos de Santa Fe colocan á igual altura los intereses económicos y los políticos, acaso porque el verdadero progreso del país involucra esas dos civilizaciones, que deben ser paralelas.

Miramos hacia otras provincias cuyos gobiernos se dicen oriundos de comicios populares, gobiernos autónomos con obligaciones precisas y grandes, frente al porvenir económico de cada Estado, y no vemos ninguna otra exposición industrial que se realice ni que esté en vías de realizarse. Parecen absorbidos en una preocupación fija y estrecha: la de conservarse en el poder ó la de conservar á toda costa bajo su dominio, las energías productivas de la región, como han conservado las políticas.

La pobreza de varios Estados argentinos, que son, sin embargo, naturalmente ricos, se debe á eso. Los gobiernos, sin iniciativa para impulsarlos á triunfar económicamente, han hecho algo peor que mantenerse estériles, porque con sus errores frecuentes, manteniendo el sobresalto ó la protesta en el espíritu público, no han dado tiempo á trabajar, ni oportunidad para aficionarse al cultivo industrial en la forma aconsejada por los progresos exóticos.

Serán muy frecuentes y muy provechosos los certámenes de los productos de la industria nacional, el día que se restablezca el gobierno de la ley. Pero, entretanto, los gobiernos locales emplearían mejor el tiempo prestigiando esta clase de torneos, antes que la formación de círculos. Hacemos votos por que dirijan sus energías en este sentido. Será un gran progreso pasar del politiquerismo personalista á la política económica.

Inacción endémica

Pronto hará un mes que el diputado Zambrano, representante de la provincia de Salta, sometió á la consideración del Congreso la cuestión "tarifas" del Ferrocarril Central Norte. Con pleno conocimiento del asunto, hizo una exposición convincente, bien documentada, y demostró sin dejar lugar á duda, que seis provincias de la República recorridas por esa línea sufren gravísimos perjuicios, aparte de los que les origina la pésima administración, por la falta de equidad de las tarifas aplicadas á las cargas.

Dos de aquellas provincias Tucumán y Santiago pueden valerse de otras vías para comunicarse con el litoral, pero tanto ellas como las de Salta, Jujuy, Catamarca y la Rioja, están obligadas á valerse de la del Estado para el comercio interprovincial y las cuatro últimas solo disponen de ella para su intercambio con el resto del país. El buen servicio y la baratura de los fletes, les interesan, por lo tanto, como una cuestión de vida ó muerte, pues no hay industria que resista cuando el trasporte de los productos cuesta precios excesivos.

La prensa metropolitana registra diariamente informaciones contestes, respecto á las condiciones desastrosas en que se halla el ferrocarril nombrado; las quejas llueven de todas partes; las denuncias de gravísimas irregularidades forman montaña; en Salta se han realizado imponentes manifestaciones de la opinión pública; el vicepresidente de la Nación, uno de los ministros y varios legisladores, han experimentado personalmente los peligros de todo género con que la famosa línea amenaza á los viajeros, á las cargas, á las industrias, y á los comerciantes; por último, el diputado Zambrano ha llevado al Congreso, en cumplimiento de su deber, la cuestión de las tarifas.

En ese punto se ha detenido la labor parlamentaria, sin que tengamos noticia de que las comisiones á quienes corresponde ni la numerosa representación de las provincias interesadas, se preocupen de instar la solución del problema ni dentro del Parlamento, ni en la Casa Rosada. Diríase que es baladí, de menor importancia, que muchas á las cuales se consagran torrentes de oratoria sin resultado útil conocido, y derroches de influencia política y personal.

Conspiran contra seis de las catorce provincias, la inercia legislativa y la probada incapacidad administrativa del gobierno para dirigir los ferrocarriles. La actividad de ambos poderes se limita, en este sentido, á gastar millones, cuando la ocasión se presenta, en adquirir máquinas, coches, vagones y rieles. Después, nada les interesa si el material se destruye y aumenta el ya enorme "stock" de cosas inservibles. Se vuelve á comprar nuevo, una vez y cuantos se considere necesario.

Estas cosas, que serían incomprensibles en países donde los legisladores derivaran sus poderes de la voluntad del pueblo elector, se explican entre nosotros por la razón contraria. Los miembros del Congreso no son ungidos por las simpatías populares, demostradas en el comicio libre, y carecen por ello de la conciencia de su responsabilidad ante los sufragantes, cuya buena ó mala predisposición no les interesa mientras cuentan con la de los supremos y únicos electores de las oligarquías provincianas. El concepto es duro, pero exacto; él califica un producto fatal y lógico de la subversión de los principios republicano-democráticos.

Pero, aún así, el indiferentismo de los legisladores de las provincias del Norte es indisculpable en el caso que nos ocupa, pues, como hijos suyos ó avecindados en ellas, teniendo allí intereses materiales ó, cuando menos, la vinculación moral creada por larga residencia, no pueden ó, hablando con más propiedad, no deben permanecer impasibles cuando están en juego la agricultura, la ganadería, la industria, el comercio, la población misma. Esta se estanca ó emigra cuando los elementos de progreso desaparecen.

A riesgo de parecer en demasía vehementes, hemos apuntado las precedentes consideraciones, á fin de solicitar del P. E. y del Congreso y, en particular, de la diputación del Norte, su máxima energía en la gestión iniciada por el señor Zambrano.

El Ministro de Obras Públicas debe colaborar eficazmente en la solución del problema, convencido de que de nada sirve construir ferrocarriles hasta en los más lejanos territorios si, una vez entregados al servicio público, sólo prueban la incapacidad administrativa del gobierno.

EL PRESIDENTE DE LA NACION

Evolución de la enfermedad

PROYECTOS DE VIAJE

Continuó ayer la intensa expectativa pública por el desarrollo de la enfermedad del Presidente de la República.

Los testimonios de simpatía se repitieron en forma más considerable, y por la noche pasaban de tres mil las tarjetas dejadas por los visitantes en la residencia presidencial.

Centenares de telegramas del extranjero y de las provincias llegan á la secretaría de la presidencia, en los cuales se piden noticias del estado del enfermo. En cuanto á los visitantes sobrepasaron en número á los del día anterior, divididos entre los que dejaban sus tarjetas y firmaban en el vestíbulo de la residencia presidencial y los que concurrieron á la secretaría.

Apenas terminada la sesión de la Cámara, con motivo de algunos rumores circulados en antesalas, se trasladaron á la casa de gobierno numerosos diputados, para inquirir noticias del estado del Presidente de la República. Muy pocas personas llegaron hasta las habitaciones presidenciales, figurando entre ellas todos los ministros, el vicepresidente de la República, algunos diputados y amigos del enfermo.

LA MAÑANA DE AYER

El Presidente de la República pasó la madrugada y la mañana de ayer tranquilamente.

En la madrugada durmió muy poco y por momentos, y se entretuvo en conversar con su secretario, doctor Olivera, y uno de sus sobrinos. Por la mañana concilió el sueño perfectamente.

De acuerdo con lo anunciado, el doctor Decoud visitó al enfermo poco antes de las 10 de la mañana, y aunque comprobó alguna nerviosidad, vió que la temperatura se mantenía en los 37 grados y que no había ningún retroceso. El doctor Ramos Mejía, que también examinó al enfermo, opinó que el mal no había avanzado.

Más tarde, después de mediodía, volvieron á ver al paciente los doctores Decoud y Pacífico Díaz.

En estas dos visitas, los médicos comprobaron que la congestión pulmonar parecía aislada debido al enérgico tratamiento, y que si bien la salud del Presidente era un tanto delicada, no existían por el momento peligros de complicaciones.

POR LA TARDE

Durante las horas de la tarde, el doctor Decoud hizo dos nuevas visitas al enfermo, para conformidad de la familia según dijo el mencionado facultativo, y no por que el estado del paciente lo requiriese.

Los análisis arrojan un dos por mil de glucosa y una mínima parte de albúmina, siendo el porcentaje del resto normal.

Durante las horas de la tarde, el enfermo logró dormir algunos momentos.

A las 7, de acuerdo con lo anunciado, se reunieron en consulta los doctores Decoud, Ramos Mejía, Penna y Díaz.

La consulta terminó poco después de las 8 y se redactó el siguiente boletín médico, que lleva la firma de los cuatro facultativos mencionados:

"La enfermedad ha continuado durante el día de hoy sin alteración de importancia. Miércoles, 8 p. m."

Los médicos manifestaron que el Presidente de la República necesita reposo y cambiar de clima durante la convalecencia, indicándose varios sitios del país en la región del Norte, como los más á propósito. Se habló de Rosario de la Frontera, Misiones, Alta Gracia, Formosa, Chaco, etc.

Para Rosario de la Frontera se objetó la distancia entre ese punto y la capital, y de Alta Gracia se dijo que acaso era muy fría la región en esta época del año.

El Ministro del Interior manifestó ayer, que quizá lo mejor para el descanso del doctor Sáenz Peña sería un viaje á Formosa y Chaco, previa una excursión detenida por el río Paraná, llegando hasta Posadas, sin mayor permanencia en Misiones, que tiene un clima muy húmedo. Por otra parte, agregó, este viaje le satisfaría, pues el Presidente tiene el propósito de conocer detenidamente todos los territorios nacionales.

Los médicos que mencionamos anteriormente, convinieron anoche en celebrar una nueva consulta hoy, á la una de la tarde.

DURANTE LA NOCHE

El doctor Decoud se trasladó, á las 10 de la noche á la casa de gobierno, para hacer otra visita al Presidente de la República.

Nada anormal notó. La congestión no había avanzado ni aumentaba la fiebre.

Como en la consulta, á esa hora el doctor Decoud comprobó que la enfermedad sigue sin variantes, lo cual, si bien no está de acuerdo con las presunciones de ayer, que hacían creer que la enfermedad seguiría su curso favorable, no parece haber alarmado á los médicos. Creen éstos que la persistencia de ese estado del enfermo se debió al régimen de alimentación y á una mala digestión.

A media noche el doctor Pacífico Díaz, visitó al enfermo, como médico y amigo de la intimidad, y estuvo en compañía del doctor Sáenz Peña, hasta cerca de las dos de la mañana.

LA DELEGACION DEL MANDO

Tácitamente está convenido que el Presidente de la República delegará el mando para atender su salud, aún después que abandone el lecho, pues no se estima conveniente que después de una enfermedad como ésta se someta á un severo régimen de trabajo intelectual.

Se han hecho consideraciones respecto al mal momento para la trasmisión del mando, por estar pendientes ciertos asuntos de gobierno, entre ellos, la reforma electoral, el entredicho con Italia, y, sobre todo, el presupuesto, que divide actualmente al gabinete; pero todas estas consideraciones ceden ante la de la salud del doctor Sáenz Peña.

No se ha precisado aún fecha para la delegación del mando.

DOCTOR JOSE MIGUEL GUASTAVINO

† AYER EN CORRIENTES

En la ciudad de Corrientes, donde residía desde hace tiempo, falleció ayer, después de una larga enfermedad, el conocido jurisconsulto y hombre público, doctor José Miguel Guastavino, una de las personalidades de primera fila del país.

Por su actuación pública en política y en la magistratura y por sus notables obras jurídicas, el extinto ocupaba un puesto prominente en nuestro país.

Entre los altos cargos públicos que desempeñó el doctor Guastavino figuran el de gobernador de la provincia de Corrientes, puesto del cual tomó posesión el 27 de Diciembre de 1869. Su gobierno se distinguió por numerosas y benéficas iniciativas, entre las cuales figura la fundación de 90 escuelas primarias y la creación del colegio nacional de aquella provincia.

El doctor Guastavino nació en la ciudad de Corrientes el año 1838 y se graduó de doctor en jurisprudencia en la universidad de Córdoba en 1862, trasladándose á esta capital al año siguiente, donde ocupó el cargo de secretario de la Corte de Justicia Federal.

En 1865, declarada la guerra al gobierno del Paraguay, el doctor Guastavino fué nombrado auditor general de guerra en campaña, cargo en el cual prestó delicados y muy importantes servicios.

Posteriormente volvió á la secretaría de la Corte Suprema y en 1867 se le designó juez federal en esta ciudad. En 1868 pasó á Corrientes con el mismo cargo de juez federal y luego sus comprovincianos le designaron para ocupar la primera magistratura de su provincia.

Después de su renuncia de gobernador fué elegido diputado al Congreso Nacional, en 1872, y luego nombrado Presidente del Tribunal Superior de Justicia de Corrientes, puesto que desempeñó tres años para volver nuevamente en 1879 al Congreso nacional.

La obra jurídica del doctor Guastavino es vastísima y sobresalen de ella sus serios y metódicos estudios sobre el Código Civil Argentino, el código de policía de Corrientes, que redactó en 1888, y otros apuntes y comentarios sobre la misma materia que constituyen obras de verdadero mérito.

Actualmente se hallaba empeñado en la tarea de terminar su obra sobre comentarios al Código Civil, de la cual lleva publicados algunos tomos, sin haber logrado finalizar la tarea.

La muerte del doctor Guastavino deja un gran vacío en el mundo intelectual argentino.

LOS PRODUCTOS DE LAS MALVINAS

¿Son nacionales ó extranjeros?

UN ASUNTO DE INTERES

En oportunidad, el señor Félix J. Martínez se presentó al Ministerio de Hacienda, con el fin de consultar si los buques de bandera nacional procedentes de las islas Malvinas, eran considerados como extranjeros, pues pensaba introducir al país una partida de piedra de dichas islas, y antes de iniciar el transporte deseaba conocer la opinión del referido departamento.

El doctor Rosa se pronunció ayer sobre este asunto, y dice que no puede resolver sino en los casos concretos sometidos á su consideración, en materias de su competencia, no debiendo evacuar consultas sobre actos no producidos y cuya autorización se procura individualmente como en el presente caso.

El 10 de Mayo último, el mismo departamento hizo saber al referido señor Martínez, que según el artículo 5 del reglamento de cabotaje, aduanas y receptorías, sólo pueden recibir libres de derechos los productos y frutos del país transportados por buques procedentes de puertos situados al Sur del paralelo 42, productos que, fuera de los agrícolas y ganaderos, deben acreditar su procedencia nacional con certificados de las autoridades locales argentinas.

No obstante esto, el solicitante manifiesta en esta petición, que el grupo de las islas Malvinas pertenece á la República, y la piedra que va á introducir es un producto del suelo de esas islas, lo que vale decir, que es un producto netamente nacional, que, de acuerdo con el texto del artículo 37 del reglamento de cabotaje, de fecha 11 de Febrero, las aduanas y receptorías están autorizadas para despacharlo libre de derechos, desde que procede de puertos situados al Sur del citado paralelo.

El peticionante agregaba, que como en las islas Malvinas, no hay autoridades argentinas, los certificados pedidos por las inglesas, por excepción, debían ser reconocidos como emanados de autoridades nacionales, á los efectos de justificar la procedencia del producto que piensa importar.

Como se ve, se trata de un asunto que por primera vez se presenta bajo esta faz, y no será resuelto sin la previa intervención de la cancillería, pues desde que las islas mencionadas se consideran parte integrante del territorio nacional, habrá que resolver qué carácter tienen los productos que se importen con esa procedencia.

MOVIMIENTO POLITICO

Unión Nacional

Esta noche á las 9 tendrá lugar en el Círculo de Obreros, Junín 1063 la asamblea de los adherentes al comité seccional de la Unión Nacional, parroquia del Pilar.

Asistirán los miembros dirigentes del partido y usarán de la palabra los señores Julio Villafañe, C. Rojas Silveyra, doctor G. Achával, hijo, y señor Dardo Corvalán Mendilaharzu.

Los miembros de la Junta provisional de gobierno de la Comisión del Comercio é Industria de la Unión Nacional, celebrarán una asamblea mañana viernes, en el local del comité, Victoria 1081.

Dicha asamblea se llevará á cabo á las 4 de la tarde, y en ella se tratará de la organización de la referida comisión y del nombramiento de sus autoridades.

EL COLERA EN ITALIA

Precauciones en los Estados Unidos

El "New York Herald" en su edición de París, del 18 de Julio, próximo pasado, publica un artículo en el cual se ocupa de los progresos realizados por el cólera hasta aquella fecha, y del cual tomamos los siguiente párrafos, acerca de la actitud asumida por las autoridades de los Estados Unidos, frente el peligro de la introducción de esa epidemia en aquel país. Dice:

Existen en realidad peligros de que el cólera asuma forma epidémica, á menos que se adopten precauciones estrictas, y el doctor Wyman, cirujano general de la Salud Pública y del servicio del hospital naval, dió órdenes para que todos los inmigrantes que procedan de puertos en los cuales haya hecho su aparición el cólera, sean puestos en cuarentena por diez días, y no se les dé de alta mientras no se hallen en perfecta salud. Las autoridades creen que el gobierno italiano está ocultando noticias acerca del desarrollo del cólera, y que la situación es peor de lo que indican las informaciones, pero el doctor Wyman declara que no hay motivo para alarmarse y que las autoridades tanto federales como del Estado, están en perfectas condiciones para contener la epidemia é impedir que se propague más allá de los empleados del servicio de cuarentena.

Médicos del gobierno de los Estados Unidos se hallan en forma permanente en Nápoles y otros puertos de embarque para emigrantes italianos y han recibido severas instrucciones para que inspeccionen estrictamente á todos los inmigrantes antes de que se les permita embarcarse, y para que, en caso necesario efectúen la fumigación de su equipaje.

EL DESCANSO DOMINICAL

Protesta contra la nueva reglamentación

ULTIMAS RESOLUCIONES DE LOS GREMIOS

Pocas reglamentaciones y medidas de gobierno han levantado protestas más unánimes que la reglamentación hecha por el actual gobierno de la ley de descanso dominical. La forma como se prosiguen los trabajos iniciados en su contra y por su inmediata derogación, á los que día á día, se adhieren nuevos gremios de comerciantes, es una prueba elocuente de la resistencia que le oponen los elementos interesados.

Las reuniones celebradas anoche, por los gremios de propietarios de hoteles y anexos, y de oficiales de peluquería, dieron oportunidad para apreciar la energía de la protesta y la decisión inquebrantable con que se disponen á llevar adelante sus gestiones ante el gobierno, para conseguir á toda costa y cuanto antes, que se reforme la reglamentación aludida, la cual tiene, según ellos, la rara propiedad de perjudicar á muchos, sin beneficio para nadie.

REUNION DE PROPIETARIOS DE HOTELES Y ANEXOS

Como lo habíamos anunciado, se reunieron anoche en el París Hotel, los miembros de la comisión directiva de la Asociación Mutua de Propietarios de Hoteles, restaurants, Confiterías y Cafés, para tratar de los resultados obtenidos en las gestiones que vienen verificándose, á fin de que se reforme la reglamentación última de la ley de descanso dominical.

Previamente, se hizo el reconocimiento de los delegados de las siguientes instituciones comerciales: Liga de Defensa Comercial, La Minorista, Centro de Almaceneros, Cervecería Argentina de Quilmes y Unión de Almaceneros. Cuando se hubo verificado este acto, el presidente de la Asociación Mutua, señor Vernieres, dió á conocer á los presentes el objeto de la reunión, y les invitó á plegarse al movimiento de protesta iniciado por la asociación que preside, siempre que se encuentren conformes con los fines que ella persigue.

Los delegados hicieron manifestación personal de simpatía por la actitud asumida por la Asociación Mutua, en defensa de los intereses generales del comercio, pero careciendo de autorización suficiente para decidirse en forma decisiva, en nombre de los gremios y asociaciones que representan, pidieron se les dejara tiempo para consultar á sus compañeros, informándoles antes del programa de lucha impuesto por la Asociación Mutua.

En virtud de ésto, se resolvió que para la próxima reunión, á celebrarse el viernes, los delegados lleven las respectivas palabras de los gremios é instituciones que representan.

Se resolvió también que una comisión presidida por el señor Vernieres, tenga hoy una entrevista con el Ministro del Interior, para informarle de la protesta levantada en el comercio por la nueva reglamentación de la ley 4661, y hacerle ver los inconvenientes y perjuicios que ella acarrea, y que exigen su pronta reforma.

Como se ve, la Asociación Mutua está dispuesta á continuar con energía la campaña emprendida, teniendo ya, autorización de los gremios adherentes, para decretar el cierre, no sólo los domingos, sino también en días de trabajo, cuando lo crea oportuno y por el tiempo que á su juicio, convenga.

Mañana, á las 3 de la tarde, celebrarán asamblea general los miembros de la Asociación Mutua y los delegados de los gremios adherentes al movimiento de protesta. El acto se efectuará en los salones de la sociedad Les Enfants de Beranger.

EN LAS ESFERAS OFICIALES

El Ministro del Interior conversó ayer detenidamente con el jefe de policía y el presidente del Departamento del Trabajo, respecto á las incidencias que motivó la aplicación de la nueva reglamentación de la ley de descanso dominical.

Parece que en el Poder Ejecutivo recién comienzan á apreciarse los trastornos que han producido las disposiciones mencionadas, y se culpa de todo á la ley, á la cual se la considera defectuosa. Se ha hablado ya de que quizá fuera mejor establecer el descanso hebdomadario.

Fueron pasadas ayer á informe del Departamento del Trabajo, las nuevas solicitudes recibidas respecto á la aplicación de la reglamentación, y hoy deberá informar esa repartición en lo que se refiere á los "bars", confiterías, pastelerías y casas de "lunch", habiéndose suscitado algunas dudas respecto á la clasificación de esta última clase de negocios.

El presidente del Departamento del Trabajo cree que en el curso de esta semana se encontrará la fórmula que no entorpezca el funcionamiento de las oficinas nacionales de correos y telégrafos los domingos, sin que el gobierno viole la ley, en lo que se re-

fiero al descanso obligatorio de mujeres y menores en ese día.

En cuanto á las oficinas telefónicas, el presidente del Departamento del Trabajo, dijo ayer que se les hará cumplir la disposición de la ley y de la reglamentación, que prohibe el trabajo de las mujeres en día domingo.

OFICIALES PELUQUEROS

Se efectuó anoche, en los salones de la Unione Operai Italiani, la asamblea general del gremio de oficiales peluqueros.

Aunque nada se resolvió definitivamente, en cuanto á la protesta del gremio contra la nueva reglamentación de la ley de descanso dominical, se trabajó con actividad, á fin de consolidar los vínculos de unión entre los trabajadores del gremio, para colocar á la sociedad en condiciones de velar por la defensa de sus intereses.

No se tocó el punto de la protesta por estar aún en trámite algunas gestiones particulares, iniciadas por la comisión encargada de dirigir los trabajos. Hoy tendrá una entrevista con el jefe de policía el secretario de la sociedad de oficiales peluqueros, para conocer las impresiones de aquel funcionario, después de la "encuesta" á que invitó á los patrones y oficiales de peluquerías.

Mañana, viernes, á las 9 de la noche, celebrarán nuevamente asamblea general los oficiales peluqueros. En ella informará de los resultados obtenidos, la comisión encargada de gestionar en nombre del gremio, la reforma de la nueva reglamentación de la ley de descanso dominical y se resolverá la actitud que asumirá el gremio, según que esos resultados sean satisfactorios ó negativos.

Un miembro caracterizado del gremio de peluqueros, nos decía, que, en caso de no conseguirse en el curso de la presente semana la reforma que solicitan, irían á la huelga, no ya para exigir solamente esa reforma, sino también la institución de otro descanso semanal fuera del de los días domingos, mejora de salario y disminución de jornal.

"ENCUESTA" DEL JEFE DE POLICIA

Según lo habíamos anunciado en oportunidad, el jefe de policía, general Dellepiane, invitó á concurrir á su despacho á los propietarios y oficiales de peluquerías, para conocer sus opiniones sobre la nueva reglamentación de la ley 4661.

Los resultados de esta encuesta son los siguientes: opinan á favor de la reglamentación, algunos propietarios de pequeñas peluquerías, y en contra, los de las grandes.

Los oficiales todos, cuyo número asciende á más de 2.000, están en contra, y piden su reforma.

SALUD PUBLICA

Los pasajeros de 1a. y 2a. clase y la convención sanitaria

SU PERMANENCIA EN LA CAPITAL

OTRAS INFORMACIONES

Bajo el pretexto de tener que internarse en el interior del país, ó de continuar viaje hacia los países limítrofes de la República, muchos pasajeros de cámara de vapores infectos, han tratado de eludir y burlar la vigilancia sanitaria de que son objeto.

Estas irregularidades llegaron á conocimiento del presidente del Departamento Nacional de Higiene, quien, de acuerdo con la convención sanitaria internacional y con lo prescripto por el convenio sanitario con las autoridades uruguayas, resolvió que los pasajeros de 1a. y 2a. clases, que lleguen en las condiciones referidas, deben permanecer en la capital federal por el término de cinco días y que sólo podrán salir de ella, antes de ese tiempo, si presentan la fianza de un médico á entera satisfacción del Departamento.

La disposición de esta repartición, está fundada en el artículo 15, inciso c, de la convención del 4 de Junio de 1904, que dice que los pasajeros serán sometidos á inspección médica, pudiendo prohibir las autoridades el pasaje de los enfermos sospechosos ó convalecientes de alguna de las enfermedades á que alude la convención.

También tiene fundamento, la disposición adoptada por el doctor Penna, en el artículo 2o, inciso c, del convenio sanitario con las autoridades uruguayas, firmado el 1o. de Septiembre de 1910, el cual textualmente manifiesta "que en los buques indemnes sin inspector sanitario, deberá procederse al desembarco de aquellos pasajeros de 1a. y 2a. clases que se comprometan á residir dentro de un radio que fijará la autoridad sanitaria, para ser vigilados por el término de cinco días, siempre que ofrezcan suficientes garantías á juicio de la misma autoridad, de que cumplirán las disposiciones indicadas".

—

Ayer manifestó el Ministro del Interior, que si las empresas de navegación tenían pasajeros de tercera clase y trataban de introducirlos en el país como de segunda, para eludir la aplicación de las disposiciones sanitarias, el gobierno tomaría sus medidas, y no se atendería á las clasificaciones de pasajeros que hagan esas empresas.

—

Hoy es esperado el "Umbria", procedente de Italia, el cual trae, además de los pasajeros de cámara, 191 de tercera clase, quienes serán trasbordados con destino á Martín García, donde cumplirán los cinco días de observación que [illegible] vapores, que, como el mencionado, vienen de puertos clasificados de "sucios", sin médico inspector argentino á bordo.

En el "Volga", vinieron los inmigrantes que conduce de Italia el "Re Umberto", [illegible] Martín García.

—

[illegible]

LAS CARNES ARGENTINAS EN SUIZA

GESTIONES CONSULARES

[illegible]

gún opinión vertida en el informe, por nuestra condición de país consumidor en grande escala, de ese artículo.

En el informe se propone reducir los derechos de importación de queso, á 0,10 centavos oro por kilo, es decir, el 50 por ciento de la tarifa actual. [illegible] exceso, por la que á juzgar por los informes del consulado, se espera del gobierno suizo para la introducción de carnes argentinas, que sería de un 60 por ciento, pues se espera el establecimiento de un derecho de 10 francos los 100 kilos para nuestras carnes, en vez de 25 que pagan, según la tarifa actual. Tal es la opinión que sustenta el informe aludido.

HOMENAJE A AMEGHINO

De la escuela normal número 3

EN LA FACULTAD DE FILOSOFIA Y LETRAS

Ayer, poco antes de las 4, el museo nacional que recibe solamente desde hace tiempo la visita de los estudiosos de las ciencias naturales y que tiene por lo general, el aspecto de un templo silencioso, donde se observa y analiza con paciente tesón, fué invadido por una multitud de estudiantes, las alumnas de la escuela normal número 3 de señoritas, que iban á rendir un homenaje á la memoria del doctor Florentino Ameghino, cuya inesperada muerte ha dejado acéfala esta importante institución científica que goza de fama universal.

La directora, varias profesoras y el profesor señor González, acompañaban á las alumnas, y el señor Péndola, antiguo secretario del museo, hacía de "cicerone".

El objeto principal de la visita era conocer la pieza donde Burmeister, Berg y Ameghino hicieron sus estudios; desfilaron por la modestísima habitación, todas las alumnas, mientras el profesor González explicaba la importancia de las piezas de estudio que había dejado sobre su mesa el extinto director al sentirse atacado por la enfermedad que lo arrebatara á la ciencia y á su patria.

Importante lección objetiva de lo que puede la constancia, puesta al servicio de una excepcional mentalidad, es el modesto cuarto de estudio que ayer visitaron las normalistas: allí habrán comprendido mejor la importancia que tiene la obra del sabio que iluminó con sus luces el pasado prehistórico de la Patagonia. Ese modesto cuartujo de paredes agrietadas evoca cuarenta años de labor fecunda, labor que empieza á tener su recompensa, ya que las alumnas de las escuelas normales van hasta él á rendir tributo de admiración, que constituye la alborada de la gloria para aquellos que cimentaron fortísimamente, contra todas las dificultades una ciencia que ofrece en vida para sus cultores tan sólo el placer de la investigación interminable.

Las alumnas visitaron de paso las demás partes del museo, y cerca ya de las 5, se retiraron de él.

Estas visitas no podrán repetirse, porque, según manifestación del secretario del museo, constituyen un peligro debido al pésimo estado en que se halla el edificio, que por todas partes amenaza derrumbarse.

—

Ante un público numeroso y selecto, el doctor Lehmann Nitsche dió ayer, á las 6 de la tarde, en el local de la Facultad de Filosofía y Letras, una conferencia sobre la personalidad del doctor Florentino Ameghino.

En el transcurso de su disertación, el conferenciante puso de relieve varias veces, los importantísimos servicios prestados por el doctor Ameghino, á las ciencias, al gobierno, y en general al país entero.

Habló de su actuación desde la cátedra, en el desempeño de comisiones oficiales y como director del museo, cargo en que lo sorprendió la muerte.

—

Con el propósito de cambiar ideas acerca del homenaje con que se proyecta honrar la memoria del doctor Florentino Ameghino, se realizó anoche en el salón de actos de la Sociedad Científica Argentina, una asamblea extraordinaria, á la cual concurrieron, especialmente invitados, muchos de los miembros de esa institución.

Presidió el acto el ingeniero señor Vicente Castro, y le acompañaban en la mesa directiva los doctores Uballes y González y los ingenieros Huergo y Roldán.

Un núcleo de jóvenes socios presentó un proyecto por el cual se pide al gobierno que compre la colección y biblioteca particulares del doctor Ameghino, como asimismo, publique las obras inéditas y reimprima las publicadas por el ilustre hombre de ciencia.

Los doctores Lavalle y Lemmanich también presentaron mociones. La primera, proponiendo se levante una estatua ó monumento en una plaza pública y no en el museo de La Plata, como solicitó al Congreso el Poder Ejecutivo; y la segunda, pidiendo la adquisición del parque paleontológico del doctor Ameghino. De éstas, la primera fué aprobada.

El proyecto presentado, de dar el nombre del doctor Ameghino á una calle de esta capital, fué desechado, por cuanto el centro de Estudiantes de Medicina, oportunamente lo propuso á la consideración del Concejo Deliberante.

Se resolvió que la Sociedad Científica Argentina se encargue de editar sintéticamente La Filogenia del Hombre, una de las obras más importantes de Ameghino, y de organizar periódicamente conferencias que tiendan á popularizar y difundir la vida de fecunda labor científica realizada por el ilustre sabio argentino.

LOS AGRICULTORES DE VILLA MARIA

EL VALOR DE LAS SEMILLAS

Gestiones del Ministerio de Agricultura

En ediciones anteriores dimos cuenta del resultado obtenido por las gestiones del señor Florencio Molina, subdirector de estadística y economía rural, quien, en representación del Ministerio de Agricultura, reunió á los acopiadores del Rosario en una conferencia, en la que se llegó á convenir el abaratamiento del cereal para semilla.

[illegible]

asistieron, según el telegrama, la mayor parte de los comerciantes y agricultores de la localidad, notándose en todos ellos el propósito de cooperación recíproca, que ha de ser el fundamento de tales iniciativas.

DOCTOR PAUL-GEORGES DIEULAFOY

Y AYER EN PARIS

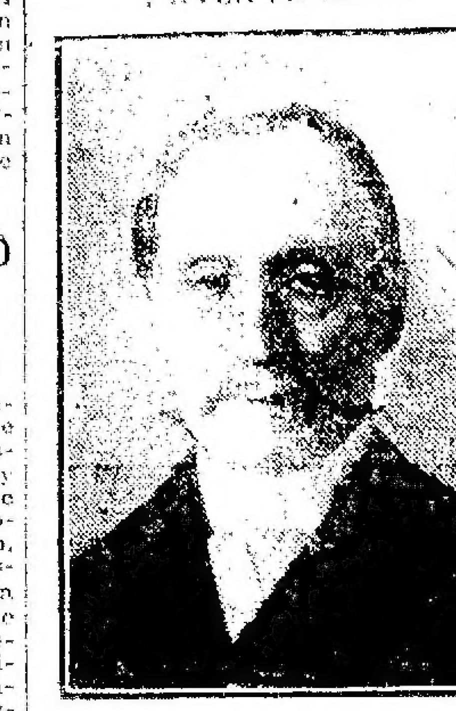

La Academia de Medicina de París acaba de perder á su presidente, el doctor Paul Georges Dieulafoy, nacido en Tolosa en 1840, una de las autoridades más universalmente reconocidas en varias de las importantes especialidades de su ciencia.

Fué profesor de la Facultad de París desde el año 1887, pero desde mucho antes lo habían hecho conocer sus importantes trabajos. Ya en 1869, la Academia de Medicina se había ocupado del "aspirador" inventado por él.

Este aparato era un nuevo recurso clínico cuya utilización predicó su inventor en su "Tratado de la aspiración". Es de gran utilidad y se ha vulgarizado para el estudio de la pleuresía y en la toracentesis.

En 1896 fué electo profesor de clínica en el Hotel Dieu. Publicó las observaciones y trabajos relacionados con el desempeño de ese cargo.

Entre las importantes obras que dejó publicadas merecen citarse: "De la mort subite dans la fievre typhoïde" (1869); "Des progrès réalisés par la physiologie expérimentale dans la connaissance des maladies du systeme nerveux" (1873); "Traité de l'aspiration des liquides morbides" (1873); "De la thoracentèse par aspiration dans la pleurésie aigüe" (1878); "Manuel de pathologie interne" (1898), obra de texto en muchas Facultades; "Clinique médicale de l'Hotel Dieu de Paris" (1897).

El doctor Dieulafoy era comendador de la Legión de Honor.

LOS ALGODONES DEL CHACO

Colonización norteamericana

Se ha presentado al Ministerio de Agricultura una comisión norteamericana, que, en representación de un núcleo de familias de esa nacionalidad, solicitó concesiones de tierras ubicadas en la gobernación del Chaco, con el fin de dedicarse al cultivo del algodón.

Según manifestaron los representantes, se trata de unas doscientas familias de agricultores, que desean venir y establecerse en nuestro país, aguijoneados por las riquezas del suelo y la perspectiva de prosperidad que les ofrece ese cultivo, cuya capacidad de rendimiento en las tierras del Chaco, conocen por los informes que á menudo se publican al respecto.

Se nos manifestó en el ministerio que se prestará la debida atención al asunto, por cuanto se trata de gente que aportará grandes beneficios á nuestra Nación, dados sus hábitos de laboriosidad y sus buenas costumbres; aparte de que, en definitiva todo impulso que se dé al desarrollo de la producción algodonera significa reforzar una de las mayores fuentes de riqueza de nuestro porvenir.

LA MENSURA DE BUENA VENTURA

¿Ahora faltan fondos?

Después de las numerosas dificultades, vencidas al fin, para decretar la mensura de Buena Ventura, ha aparecido otra, especie de epílogo de tan inexplicables postergaciones: "no hay fondos".

El decreto del Ejecutivo ordenando el trazado, mensura y subdivisión de la colonia, aprueba el presupuesto de gastos calculado en 128.300 pesos, presentado por la dirección de tierras, y manda que se libre á favor de ésta, orden de pago por 45.000 pesos para los gastos preliminares.

Hace de esto un mes, y nada se ha hecho todavía, como si se olvidara que la colonia de referencia está ubicada, en una región tropical, donde no es posible trabajar en el estío, en tareas rurales, bajo los rayos de un sol abrasador.

La opinión de que no hay fondos para dar cumplimiento al decreto del Ejecutivo, es una disculpa. Existen depositados cuatrocientos mil pesos para esta clase de trabajos. Lo que no hay no es precisamente fondos, sino consideración por los colonos, que hace cinco años desesperan, pidiendo inútilmente la mensura de sus lotes y los títulos que les corresponden.

COMISION ASESORA DE PUERTOS

LA REUNION DE AYER

VARIAS RESOLUCIONES

En el local de costumbre, celebró ayer su reunión semanal la comisión asesora de puertos, ocupándose de distintos asuntos.

Después de un breve cambio de ideas, tomó en consideración el informe de la subcomisión especial, encargada de estudiar las condiciones actuales del puerto de la capital y de proponer las medidas tendientes á evitar toda dificultad y tropiezo en el movimiento portuario, durante la época de la exportación de los frutos y productos del país.

La subcomisión hace un examen detenido y minucioso de las causas que originaron ó influyeron en el abarrotamiento reciente del puerto y que considera en:

La deficiente organización administrativa del puerto, en cuyos servicios tienen intervención los ministerios de Obras Públicas, Interior, Marina y Hacienda por medio de sus reparticiones [illegible] dependencia.

La insuficiencia de los depósitos de aduana, aumentada á causa de los incendios de los [illegible] 6, 8 del dique 1 y 4 y 5 del dique 3.

Las disposiciones de la actual ley de almacenaje, las cuales autorizan la permanencia [illegible]

[illegible]

mercaderías, de los depósitos aduaneros.

En el informe aludido, uno de los puntos especialmente tratados, es el relativo á la provisión de vagones á los agentes de navegación para el trasporte de las mercaderías giradas á depósitos distantes, del sitio de atraque del buque [illegible]. A este respecto se aconseja, la conveniencia de establecer reglas fijas para proveer los vapores, en forma que haga más fácil y más acertada la provisión.

La subcomisión aconseja, también, la adquisición de algunos elementos de trabajo, como ser: guinches eléctricos, para los depósitos del dique 1 (secciones A y F), y de la dársena Norte y otro de cuya falta se resiente el servicio actual.

Este informe será presentado al Ministro de Hacienda.

EL EL TEATRO ODEON

NUEVAS CONFERENCIAS

Esta tarde se realizará en el Odeón un espectáculo nuevo completamente para el público de Buenos Aires. Nos referimos á la serie de conferencias contradictorias que sobre diferentes asuntos darán la señora Moreno y el señor Payssé.

La disertación de hoy versará sobre el "Snobismo", y si la preparación de los autores fuera á medirse por la curiosidad que ha despertado el anuncio de estas conferencias en el elemento afecto á esta clase de esparcimientos, habría de convenirse fácilmente en que tendrá que ser especial para que la espectativa no resulte defraudada en lo más mínimo.

A la conferencia de hoy sucederán tres más, según resulta del detalle que publicamos días anteriores.

UNA INICIATIVA PLAUSIBLE

En los barrios del Sur

Un núcleo de caballeros y estudiantes, vecinos de la plaza Constitución, ha celebrado una asamblea con objeto de cambiar ideas para promover un movimiento entre el vecindario de esas parroquias, á fin de obtener la concurrencia de una banda de música los días domingo á aquella plaza y adquirir un aparato cinematográfico con el cual se proponen dar secciones instructivas al aire libre, á las familias obreras de los barrios del Sur.

Con motivo de la nueva reglamentación de la ley de descanso dominical, se ha notado una falta absoluta de atractivos ó centros de diversión, especialmente en los barrios del Sur, que son, precisamente, los que albergan mayor suma de familias pobres.

Esta iniciativa tiende á subsanar esa falta y sus iniciadores se proponen llevarla á la práctica dentro de pocos días.

En la asamblea de anoche se resolvió dirigir una nota al Ministro de Guerra, pidiéndole que disponga la asistencia de una banda militar á la plaza Constitución, y solicitar el concurso pecuniario del comercio y vecinos espectables, para la adquisición del aparato cinematográfico.

Se dispuso igualmente, que las vistas que se exhiban sean de carácter instructivo, prefiriendo siempre las que se relacionen con hechos históricos nacionales.

REGISTRO DE LA PROPIEDAD

VENTAS E HIPOTECAS

Operaciones en la última quincena

Durante los 14 días hábiles que mediaron entre el 26 de Julio y el 10 del corriente mes, fueron anotadas en el registro de la propiedad las siguientes ventas de propiedades en la capital federal:

Días		Fincas		Valor
26	Julio	101	$	1.311.163.81
27	"	108	"	2.613.023.66
28	"	91	"	1.190.066.21
29	"	77	"	1.603.903.29
31	"	110	"	1.150.141.05
1	Agosto	48	"	1.024.177.93
2	"	68	"	718.127.67
3	"	91	"	985.974.41
4	"	115	"	3.418.054.57
5	"	92	"	1.233.647.97
7	"	108	"	1.552.654.64
8	"	83	"	1.160.241.27
9	"	90	"	960.134.40
10	"	119	"	1.506.492.28
Totales		1.301	$	20.787.803.16

En los territorios nacionales las ventas en igual período de tiempo se distribuyen así:

Días		Fincas		Valor
26	Julio	12	$	363.040.00
27	"	9	"	1.600.00
28	"	6	"	109.974.42
29	"	23	"	264.549.26
31	"	—	"	—
1	Agosto	15	"	914.314.50
2	"	15	"	43.665.50
3	"	9	"	12.705.00
4	"	12	"	77.293.80
5	"	11	"	1.150.130.77
7	"	2	"	19.166.66
8	"	4	"	541.478.32
9	"	8	"	614.520.60
10	"	4	"	63.640.00
Totales		133	$	4.181.319.40

Se vendieron, pues, en la capital y territorios nacionales, 1.434 fincas por valor de pesos 24.969.122.56, en el transcurso de catorce días.

En cuanto á las hipotecas, fueron inscriptas durante la segunda quincena de Julio 636 operaciones, por valor de pesos 17.349.669.18.

NOTICIAS VARIAS

Recepción diplomática

En el departamento de Relaciones Exteriores tuvo lugar ayer la recepción del cuerpo diplomático extranjero acreditado ante nuestro gobierno.

Concurrieron al ministerio los encargados de negocios de Alemania, Austria-Hungría, Chile, Perú, México, Uruguay, Paraguay y el decano del cuerpo diplomático, monseñor Locatelli.

El Ministro de Obras Públicas

Debido á la enfermedad del Presidente de la República, regresó ayer de su estancia en Maipú, el Ministro de Obras Públicas.

Hoy concurrirá á su despacho.

Homenaje al doctor Alsina

En el local del Club del Progreso se reunió ayer por la tarde la junta ejecutiva de homenaje al doctor Adolfo Alsina.

En ese acto se resolvió adquirir determinada cantidad de reproducciones fotográficas de un retrato del doctor Alsina, que se considera como el mejor que se conserva del conocido ciudadano, como asimismo, hacer litografías diplomas para los miembros de la comisión.

Respecto á la placa de bronce á colocar en la calle Alsina y Perú, se resolvió que la ceremonia se realice el 16 de Octubre próximo, aniversario del episodio de la [illegible].

Ministro argentino en Alemania

Se concedió licencia para regresar á esta capital, al ministro plenipotenciario en Alemania doctor Luis Molina.

El diplomático se embarcará próximamente para Buenos Aires á fines del mes en curso.

La provisión de vacuna

El total de vacunas enviadas ayer á distintos puntos del interior del país, que alcanzó á 530 placas, representa [illegible] preventivo contra la viruela, ha enviado desde mucho tiempo.

También esa misma cantidad de placas de vacunas, con la que pueden ser inoculadas alrededor de 15.000 personas, indica la forma verdaderamente intensiva con que se produce al uso de este virus antivariólico.

Gobernación de Santiago del Estero

El presidente de la Cámara de representantes de Santiago del Estero, señor J. A. Cabanillas, comunicó ayer al Ministerio del Interior que se hizo cargo del mando de la provincia, con motivo de la ausencia del gobernador titular, señor Argañaraz.

Exposición ferroviaria

De acuerdo con lo que anunciamos, el Poder Ejecutivo ha resuelto que queden como de pertenencia de la Intendencia Municipal de la capital las instalaciones y trabajos que el gobierno nacional efectuó en los terrenos de esta última, para la exposición ferroviaria y que han sido tasados en 114.018 pesos.

Las garitas

En vista de las críticas formuladas, ayer fueron retiradas las garitas que habían sido colocadas frente á las entradas de la casa de gobierno.

SERVICIOS DE "LA MORGUE"

SU REORGANIZACION

Ayer, el Ministerio de Justicia é Instrucción Pública remitió al del Interior el informe del director de La Morgue sobre el asunto de la exhibición de los cadáveres que la policía recoge de la vía pública.

El Ministro del Interior resolverá en estos días este asunto, de acuerdo con el jefe de policía, á fin de que se inicie el nuevo servicio en la forma que dimos á conocer días pasados.

El ministro Garro, por su parte, piensa que La Morgue tendrá que ser reorganizada en su actual funcionamiento, y á ese efecto, en el presupuesto que preparó para el año próximo, para el sostenimiento de esta repartición, englobó en una sola partida la destinada al cuerpo médico de los tribunales, el cual deberá tener su asiento en La Morgue.

En esta forma, la mencionada repartición, cuya superintendencia pertenece á la Cámara Criminal, se destinará en absoluto al servicio de los tribunales y á la exhibición de cadáveres.

TERRITORIOS NACIONALES

CHUBUT

LA CAMPAÑA CONTRA LOS BANDOLEROS

Muerte de otros dos

CONTINUA LA PERSECUCION

En el Ministerio del Interior se recibió ayer un largo telegrama del jefe de la policía fronteriza del Chubut, señor Guebhart, referente á nuevos hechos ocurridos en la persecución de los bandoleros:

Comunica que cerca del hito del Río Manso fueron muertos los bandoleros Segundo Soto y Santiago Gómez, por los soldados de la policía fronteriza del Río Negro, que estaban á las órdenes del sargento Justiniano Carmona.

Soto antes de morir, dijo que la policía debía dar gracias á que los tomaran desparramados, en la última batida que se les hizo, pues otra cosa debió ocurrirles si hubieran estado reunidos. Declaró además, que 25 bandoleros al mando de Juan Duay se encuentran en Río Chico, aseveración que desautoriza el señor Guebhart, por cuanto acaba de regresar un destacamento que tenía allí y que informa que en los cuarenta días que han estado en ese punto no ha habido novedad.

Soto y Gómez confesaron ser los autores de los ataques al comisario Alaniz de la policía fronteriza de Río Negro, el 24 de Julio y á la del Chubut, el mismo día y el siguiente. Estos bandoleros fueron muertos en la casa de Aila, donde se encontraban y desde donde hicieron fuego con winchester.

Manifiesta, además, el señor Guebhart, que los dos hermanos Carrasco, únicos sobrevivientes de la gavilla pronto caerán en sus manos, en los montes del lago Puelo, desembocadura del río Turbio, para cuyo efecto está haciendo reparar una chata y un bote á fin de hacer lo humanamente posible para salvar la travesía del lago Puelo, que tiene más de cuatro leguas de anchura y en cuya orilla opuesta se halla escondida otra gavilla de bandoleros. Si sus esfuerzos para atravesarlo resultaran inútiles procederá á apoderarse de las embarcaciones asegurándolas, pues sin ellas, quedarán los bandoleros bloqueados, lo mismo que lo fueron los del hito del Río Manso que se vieron en la necesidad, acosados por el hambre, de rendirse.

Hace notar este funcionario que esos bandoleros no pueden contar ya con que Olegario Santibáñez y Jenaro Márquez los sigan proveyendo de víveres, como lo hacían, valiéndose de las chatas y botes, pues están estrictamente vigilados.

En cuanto á la tropa comunica que el soldado de su escuadrón Diego López estaba gravemente enfermo en el hito del Río Manso y que debido á los cuidados de la señora de Bahamonde había mejorado algo y que cerca de Tecka, el cabo Murillo se quebró una pierna en el desempeño de una comisión y perdió un dedo el soldado Sequeiro.

NEUQUEN

PETICION DE VECINOS

En el Senado nacional

El vecindario del Neuquén ha dirigido al Senado nacional una nota suscripta por dos mil y tantas firmas, haciéndole presente el anhelo de aquel territorio federal de conseguir la reelección del doctor Manuel Bonet, en el cargo de juez letrado, que desempeñó hasta el 3 de Julio próximo pasado.

Fundamentan la demanda en hechos honrosos para el ex magistrado judicial en aquella gobernación y hacen notar la justicia que importa la aspiración que expresan en el citado comunicado.

Este caso del Neuquén, raro en verdad, pues no recordamos otro en que los vecinos de un territorio federal hayan andado de puerta en puerta pidiendo á los altos poderes de la Nación la reelección de un magistrado, con un tesón digno de ser atendido y satisfecho, es un caso que abona la necesidad de la inamovilidad de los jueces en los territorios federales.

En el Neuquén ha habido muchos jueces. Nunca, sin embargo, se han puesto en campaña con tanta unanimidad sus vecindarios, ni con tanta insistencia por conseguir la reelección de los mismos. Generalmente han protestado contra la permanencia de algunos, sin ser oídos. Y ahora que piden, demostrándose satisfechos, la continuación de un funcionario que reputan acreedor á su confianza y amparador leal y honrado de sus intereses morales y materiales, tampoco se les oye.

El vecindario del Neuquén está en el Ministerio de Justicia y en el Congreso pidiendo la reelección de su juez. ¡Qué grato es esto para el prestigio de la justicia argentina, tan raras veces saludada en esta forma de homenaje popular á la integridad de sus magistrados!

El día que desde la mayor parte de los puntos del territorio argentino salga esta misma expresión de confianza y de alta estimación hacia los jueces, habrá llegado el país á gran altura en la civilización judicial. Conviene, entonces, estimular á los buenos jueces y escuchar y satisfacer la opinión y los anhelos de los pueblos. Hacemos la anotación para el Ejecutivo.

PAMPA

LINEA TELEFONICA

El Poder Ejecutivo, concedió al señor Antonio Grego, el permiso que solicitó para construir y explotar una línea telefónica en Macachín y Departamento III del territorio de la Pampa, en las mismas condiciones en que se hizo en otros territorios ul- dado Sequeira.

EL DIA SOCIAL

SOCIEDAD SAN VICENTE DE PAUL

Inauguración de la cocina popular

Ayer por la tarde se realizó en el local del asilo Santa Felicitas, en la calle Pinzón y Montes de Oca, la inauguración de la cocina popular San Vicente, instalada por la sociedad San Vicente de Paul, que preside la señora Leonor Tezanos Pinto de Uriburu.

La ceremonia revistió grandes proporciones y dió lugar á una lucidísima fiesta, cuyo recuerdo será grato á las numerosas familias que asistieron.

Una de las galerías que dan al gran patio del establecimiento, había sido preparada para el acto, y en ella se había construído una tarima, adornada con plantas y flores, lo mismo que las demás dependencias del local.

Ocupó el sitio principal el internuncio apostólico, monseñor Locatelli, quien tenía á su derecha al Ministro de Relaciones Exteriores y Culto, doctor Bosch, representante del gobierno; y á la izquierda á la presidenta de la institución, señora de Uriburu.

También se encontraban en ese sitio, la señora Sofía Arning de Bengolea, presidenta de la Sociedad de Beneficencia; el arzobispo, doctor Espinosa; los doctores Arturo Z. Paz y Guillermo Achával, en representación del Patronato de la Infancia, y otras personas.

En la ceremonia se hallaban representadas, por sus socias, todas las instituciones filantrópicas de esta capital.

Inició el acto el doctor Santiago O'Farrell, quien pronunció un brillantísimo discurso, cuyos párrafos fueron muy aplaudidos.

Terminado el discurso del doctor O'Farrell, la concurrencia pasó al sitio donde se ha instalado la cocina popular, cuyos detalles de construcción hicimos conocer en nuestro número anterior.

Bendijo el edificio el arzobispo doctor Espinosa, y luego las familias se dispersaron por las distintas dependencias del asilo Santa Felicitas, cuyo estado floreciente fué justamente admirado, mereciendo la comisión de damas que lo dirige, efusivas felicitaciones.

En una de las salas se sirvió á la concurrencia una copa de champaña.

Amenizó la fiesta la banda municipal, que ejecutó selectas piezas.

Asistieron á la ceremonia las señoras:

Leonor Cabral de Vivot, Fernanda Lastra de Terrero, Carmen Marcó del Pont de Rodríguez Larreta, Leonor Uriburu de Anchorena, Inés Dorrego de Unzué, Delia Calvo de García, Juana Tezanos Pinto de Cabral, Estanislada Anchorena de Paz, Isabel Moreno de Alvear, María Elisa Soria de Bouquet Roldán, Josefina Vedoya de Ocampo, María Vivot de Moreno, Celina Huergo de Estrada, Paulina López de Soria, Susana Cané de Hunter, condesa de Sena, Luisa Martínez de del Carril, Luisa Chaves de Walger, María Roca de Demarchi, Encarnación P. de López, Agustina Roca de Uriburu, María Carranza de Lawson, Lucía P. de Duhalde, Carmen Pinedo de Marcó del Pont, Luna Alston de Gallegos, Celina Rodríguez Gaete de Bengolea, Ana Elía de Ortiz Basualdo, Filomena Devoto de Devoto, Felisa Ortiz Basualdo de Alvear, María Unzué de Alvear, Ernestina Ortiz Basualdo de Llavallol, Ernestina Llavallol de Acosta, Julieta Sansinena de Meyer Pellegrini, Celina Pearson de Piñeiro Sorondo, Clara Carranza de Romero, Adela Madero de Frederking, Elena Arana de Jallaguier, Lola Avellaneda de Viale, Carolina Arana de Castilla, Rosa Altgelt de Tornquist, Lola Urquiza de Sáenz Valiente, Julia Rezával de Amadeo, Isabel Zwanck de Ocampo, Carmen García de Benítez, Lubina García de Merlo, Susana Ugarriza de Castilla, Estefanía Campos de de la Torre, Luisa Magnanini de Lacavera, Josefina Leloir de Udaondo, Ana Belgrano de Helguera, Ovando de Frías, Josefina Pirán Basualdo de Ferrer, Atalia Sundblad de Fresco, Rosario Ibarlucea de Chaves, Sara M. de Martín, Juana del Piño de Viñas, Lucinda M. de Méndez, María Obarrio de Zapiola, Enriqueta Alais de Vivot, Antonia Garí de Almirón, María Luisa Martínez Chás de Leloir, Ana Velázquez de Carranza, Rosa González de Jones, María Huergo de Méndez, Emilia P. de Caballero, Manuela Novarro de Monasterio, Estela González de Frías, Astermia Alsina de Estéves.

Señoritas: Matilde García Calvo, Elisa Clara y Josefina Roca, María Celina Estrada Zalema Rosa, Mercedes Tornquist, Arnolda Brinkmann, Lola Acosta, Celina González Garaña, María Susana Castilla, Agustina y Clara Marcó Roca, Josefina Udaondo, María Blancas, Hortensia y Corina Berdier, María Gramajo, Estefanía de la Torre Campos, María Elejalde, María Helguera, Manuela Martínez Castro, Lola, Florencia y Susana Cernadas, María Magdalena López, Eduarda y María Luisa Goyena, María Florencia Erharth del Campo, María Isabel Sundblad, María Teresa y Sara Valdez Uriburu, Carlota Beláustegui, Raquel Helguera, Anatilde y María Carolina Méndez, Matutina Jones, Ana y Carmen Reboredo, Julia y Elmina Lacroze, Arminda Santillán, Belén Zapiola Obarrio, Elena Becú, Julia Caballero, María Luisa Montes, Rosa y Enriqueta Ramírez, Emilia Goyena, Matilde y María Inés Carranza Palacio, Mercedes y Celia Fox, María Leonor Frías, Paula Pirán, María Aurelia Torino.

Entre los caballeros se hallaban el vicepresidente de la República; el intendente municipal, doctor Anchorena; un grupo de diputados y otras personas de nuestros círculos.

EN LA SALA DEL ODEON

Inauguración de la compañía francesa

Brillantes proporciones alcanzó anoche el estreno de la compañía francesa de Lucien Guitry en el teatro Odeón.

La sala ofrecía el aspecto más atrayente que podía esperarse.

Vimos en palcos y plateas, á las señoras:

Delia Alvear de Ocampo, de terciopelo lila, mangas de gasa de igual color, "biais" de marta, "aigrette" lila y palmas de brillantes; Zelmira Paz de Gainza, de "liberty" colorante velado de tul de igual color, adornos de "chantilly" negro y vincha de terciopelo del mismo color; María Carmen Sala de Demaría, de terciopelo negro, adornos de "liberty" rosa viejo, "echarpe" de tul de igual color, broche de brillantes en la bata, "aigrette" negro; Carmen Alvear de Peña, falda de terciopelo negro, bata de gasa blanca con "biais" de "strass", ramo de jazmines en la bata, "echarpe" de "chantilly" negro; Carmen Duportal de Olazábal, de brocato oro y tul negro, rosa punzó en la bata, "aigrette" amarillo; Angélica Sastre de Paz, de "liberty" fresa velado de gasa "biais" de "strass", "aigrette" amarillo; Carmen Oldén de Zuberbühler, Mercedes Paz de Ocampo, de brocato azul "nattier" con bordados plata en la bata, vincha y moño plateado; María Luisa Zapiola de Lanús, de brocato lila y aplicaciones de pasamanería dorada, "aigrette" negro; Angelina Dehesa de Mitre, de "liberty" blanco y tul, falda de tul negro sujeto con broche de brillantes; Emma Bousom de Achával, María Luisa Martínez Chás de Leloir, de "meteoro" rosa, velado de gasa topo, bordados oro, "aigrette" negro; Josefina Leloir de Udaondo, de tul negro y lentejuelas, "aigrette" de igual color; Berta Bousom de Ibarra, María Luisa Saavedra Zelaya de las Carreras, de "liberty" verde imperio con adornos de "chantilly" negro y pasamanería de oro, "aigrette" negro; Carmen Marcó del Pont de Rodríguez Larreta, falda de terciopelo negro, bata de gasa blanca con bordados oro, placa de brillantes, vincha rosa y "aigrette" negro; Emilia Frías de [illegible], Delia Bouquet de Claypole, traje de estilo de pekín fresa con encajes; Alcira Soto de Guerrico, Delia Calvo de García, de "meteoro" negro y lentejuelas; Sofía Pinero de Ayarragaray, de gasa blanca con bordados negros, "aigrette" blanco; Adela Madero de Frederking, Emma Pineyro de Saavedra, de brocato azul "nattier", bata de tul negro con bordados al realce de oro, placa de brillantes, "aigrette" negro y plateado; Etelvina Costa de Vala, de tul negro y lentejuelas, collar de perlas, placa de brillantes, diadema de brillantes; Carmen Alvear de Christophersen, Sofía Terrero de San-

tamarina, de terciopelo negro y encajes de Bruselas; Sara Quirno Costa de Paz, de gasa rosa con bordados de piedra, "aigrette" blanco y peinetas de brillantes; Elina Crisol de Cullen, Petrona Crisol de Molina Salas, Fernanda Quirno Costa de Magnanini, de espumilla celeste con bordados de [illegible] de gasa lila, ramo de violetas blancas en el cinturón, toca de "marabouts" blancos; Cora Quirno Costa de Ortiz, de espumilla lila y encajes, "aigrette" sombreado lila; Mercedes Gómez Pombo de Lacroze, de gasa negra, solapa de encaje antiguo, "aigrette" negro; Juana María Barreto de Zuberbühler, María Antonia Drago de Domínguez Arteaga, de terciopelo coral, adornos oro viejo, "echarpe" de tul negro; María de Bary de Vedoya, de brocato colorante, bata de encaje de Bruselas, ramo de violetas en el escote; Magdalena Barreto de Beazley, Isabel Zwanck de Ocampo, de "liberty" rosa fuerte, adornos y "echarpe" de tul negro; Elena Murga de Acebal, de gasa negra y lentejuelas, solapa de encaje de Inglaterra; Silvia Mauliño de Jorge, de brocato gris celeste con adornos de tul negro, rosa de terciopelo negro en el cinturón y "aigrette" de igual color; Corina Kruls de Fauvety, de "liberty" blanco, cinturón "Bordeaux" velado de gasa negra, sombrero negro con plumas sombreadas gris y negro; Estela Cabral Hunter de Ayarragaray, María Augusta Kruls de Piñero Pacheco, de gasa negra con bordados realce, sombrero de cerda negra con "aigrette" de igual color; Luciana Acebal de Soto, de espumilla negra con bordados de canutillo, "rivière" de perlas y brillantes; Mme. Lagnieres, Emma López de Lagos García, de "meteoro" tornasol fresa con bordados realce, "echarpe" de tul blanco; Enriqueta Basavilbaso de Catelín, Sofía Arning de Bengolea, de terciopelo negro, adornos de encaje de Bruselas en el escote; Lucrecia Guerrico de Ramos Mexía, de chantilly negro, "biais" de strass, "echarpe" de tul negro, cadena de brillantes, vincha de azabache; Magdalena Fonseca de Rhode, Ernestina Tornquist de De Bary, de satín color acero con bordados de piedras, collar de perlas, placa de brillantes, "echarpe" de chinchilla; Anatilde Guerrico de González Segura, de terciopelo negro, "echarpe" de encaje á la aguja, hojas de azabache en el peinado; Celina Cranwell de Coelho; Emma Basavilbaso de Benítez, de "liberty" rosa fuerte, adornos de encaje de Venecia, "aigrette" negro; Julieta Sansinena de Meyer Pellegrini, de "liberty" rosa con "fichou" de gasa de igual color; Elvira Aldao de Díaz, Paulina Tarnassi de Bonnemaison, de encaje blanco, "echarpe" de chantilly negro, adornos de azabache en el peinado; María Ayarragaray de Navarro Viola, de brocato gris con adornos de "liberty" color rubí, "aigrette" de igual color; Emma González del Solar de Nocetti, Marcela Duggan de Torres, de gasa verde con adornos negros y aplicaciones de oro; María Pradere de Milhura, de meteoro verde esmeralda velado de gasa negra, "echarpe" de tul de igual color, collar de perlas; Mercedes Barra de Maschwitz, Rosa Villate de Landívar, falda de "liberty" verde imperio, bata de encaje de punto á la aguja, rosa rosada en el escote "aigrette" negro; Julia C. de López Buchardo, María Catelín de Campo, de brocato gris perla, "echarpe" de encaje de Bruselas; Sara Calvo de Pérez, Rosa Ocampo de Elía, de tul negro y lentejuelas, collar de perlas, "aigrette" azul; Elvira Landívar de Calvo, falda de terciopelo verde, bata de tul dorado, vincha de igual color; Felisa Astengo de Areco, Isolina Landívar de Zorraquín, de gasa negra con "fichou" y lazos de encaje dorado; Teodosia García Quirno de Pestaña, Emma Medici de Lesca, de "liberty" rosa viejo velado de gasa topo, collar de perlas, placa de brillantes, "echarpe" de armiño; Emilia Rolón de Martínez, Sara Vivot de Cruz, de "liberty" celeste con bordados dorados, adornos de tul negro y "aigrette" de igual color; Jacoba Achával de Franchini, de meteoro blanco velado de tul con bordados de strass; Sylvia Oliveyra Cézar de Eyseley, de tul negro y lentejuelas, collar de brillantes, vincha de azabache; María Augusta Estrada de Lezica Alvear, falda de meteoro rosa viejo, bata y lazo de encaje de Bruselas, pluma negra; Inés Dorrego de Unzué, de gasa negra sobre fondo blanco, rosa punzó en la bata, cadena de brillantes, sombrero "beige" con plumas de igual color; Josefina Unzué de Cobo, de pekín rosa viejo velado de gasa negra, rosa punzó en el escote; Guillermina Bunge de Moreno, de lentejuela negra, "echarpe" de encaje á la aguja, pluma negra; Ernestina Gazcón de Carranza, de meteoro celeste con adornos de encaje dorado, rosa punzó en el cinturón, vincha dorada; Leonor Basavilbaso de Piñero, de terciopelo violeta de Francia, bata de encaje dorado, "aigrette" negro; Clara Leloir de Demarchi, de "liberty" coral con bordados al realce dorados, cuello de chantilly negro, sombrero negro con plumas; Elisa Méndez de Novaro, de gasa salón con bordados de perlas, "choux" de tul negro en la bata, vincha dorada y "aigrette" blanco; Elena Sansinena de Elizalde, de meteoro fresa y encaje, "echarpe" de tul negro y "aigrette" de igual color; Matilde Luro de Mezquita, de brocato verde agua, bata de encaje de Bruselas, "aigrette" negro; Clotilde Ugalde de Israel, de satín blanco y encajes, rosa azul en el cinturón, "aigrette" negro; Mariana Cambaceres de Alvear, de brocato verde agua, mangas y adornos de tul dorado; Sara Demaría de Robirosa, de "liberty" coral velado de tul topo con bordados chinescos, vincha dorada; Julia Molina de Moreno, de brocato lila, cuello de encaje de Bruselas; Celina Pearson de Piñeyro Sorondo, de brocato lila, mangas de tul negro, "aigrette" de igual color; Hilda Vieyra de Díaz Valdez, de "liberty" verde imperio, mangas y adornos de chantilly negro, pluma negra, collar de perlas; Julia Soler de Hunter, de tul negro y lentejuelas, collar y cadena de perlas; Elisa Alvear de Bosch, falda de meteoro negro, bata de gasa color violeta de Francia, cadena de brillantes; Mrs. Bliss, de terciopelo negro y acero, "echarpe" de armiño, fantasía de azabache en el peinado; Enriqueta Lastra de del Carril, de terciopelo turquesa, falda de tul negro, rosa en la bata, pluma negra; Angela Lastra de Bidau, de terciopelo azul y tul, broches de brillantes en el peinado y pluma negra; Leonor Cabral de Vivot, de meteoro colorante, bata velada de gasa negra, "aigrette" de igual color; Agustina Roca de Uriburu, de satín color tilo con bordados realce y strass, vincha de brillantes; Felisa Ortiz Basualdo de Alvear, de terciopelo negro, bata con bordados de strass, diadema de brillantes y pluma negra; Zulema Saavedra Lamas de Zuberbühler, de gasa negra con adornos de encaje á la aguja, placa de brillantes, pluma negra; Mercedes Terrero de Méndez, de brocato gris con bordados al realce, vincha plateada y "aigrette" blanco.

Señoritas: Matilde García Calvo, de gasa color fuego con bordados oro viejo; Victoria Ocampo, de "liberty" y gasa blanca con "biais" de skungs; Angélica Ocampo, de gasa blanca y "liberty" de igual color; Adelia Acevedo de meteoro azul "saxe" con bordados realce oro, mangas de tul dorado, moño de tul marrón en el peinado; Belén del Campillo, traje de estilo de pekín rosa fuerte y tul blanco; Margarita del Mármol, de gasa celeste con "fichou" de gasa de igual color, rosa en el escote; Blanca y Mariana Marcó del Pont, Delia Olivera Guerrico, de gasa fresa y tul blanco bordado perla; María Antonia del Mármol, de "liberty" coral velado de gasa y bordados oro en la bata; Agueda Marcó del Pont, Alcira Esther Guerrico, de meteoro color naranja cubierto de tul dorado, "echarpe" de armiño; Mercedes Saavedra Zelaya, falda de "liberty" azul zafiro, bata de gasa blanca con "fichou" de igual color sujeto por una rosa blanca; Virginia Selvey Tomkinson, de "liberty" blanco y encaje, vincha de terciopelo negro con broches de "strass"; [illegible], Corina Berdier, de meteoro rosa velado y encajes; María Luisa Mezquita, de meteoro azul "nattier" y oro, "biais" de marta, vincha de "strass"; Mercedes Alzaga, de espumilla amarilla con "fichou" de gasa de igual color, María Elena Pérez Calvo, de [illegible] rosa viejo y adornos de "liberty" encaje de Irlanda en el escote, Corina y [illegible], Cora Jorge, de gasa blanca, ramo de rosas en el escote, "echarpe" de armiño; [illegible] traje de estilo de pekín coral "fichou" de gasa y valenciennes, blancas sujetas por una rosa, vincha de terciopelo negro; Enriqueta Salas, Petrona Murga, de meteoro [illegible] blanca, cinturón y ramo de rosas doradas; Celia del Campo, de gasa [illegible], rosa punzó en el escote; [illegible] de gasa colorante, vincha de strass; [illegible] de gasa celeste con flores de [illegible] en el traje y en el peinado; Graciela Martínez Rolón, Leonor González Guerrico, de meteoro rosa velado de gasa blanca, cinturón y "choux" de tul [illegible]; María Luisa Bousom, María Angélica Fernández Guerrico, de "liberty" rosa velado de tul blanco y valenciennes, [illegible] celeste, vincha y "choux" de tul negro; Alina Pérez Centeno, de "liberty" lila velado de [illegible] bordado al real-

ce, gris crisantemos en el escote; Jacinta García Fernández, Emma Sundblad, de linón blanco y valenciennas, ... y lazo de "liberty" rosa; Florencia Tornquist, de "liberty" rosa velado de tul ... "echarpe" de tul blanco. Adela Bengolea, de mesalina rosa pálido con bordados de perlas; Sofía Bengolea, de tul blanco con bordados "strass", rosa punzó en el cinturón, vincha de piedras; M... Baudrix, María Solo Acebal, de tul blanco con bordados de cuentitas de... radia, vincha de perlas, "echarpe" de armiño; María Luisa Cotter, Isabel Alvarragaray, de "meteoro" celeste, bata con bordados de perlas; Enriqueta Lezica Larravide, Celina Pradere, de gasa blanca, cordón dorado en la cintura; María Zulema Crinuell, de gasa blanca con "fichou" de igual color; Hortensia Méndez Molina, Rosalía Areco, de "liberty" coral con bordados al realce oro; Emma Rosa Areco, de "liberty" rosa, adornos de gasa blanca, cinturón rosa viejo, Elena Elelalde, María Cristina Elía, de "liberty" blanco velado de gasa de igual color; María Luisa de la Cárcova, de "liberty" blanco, "fichou" de gasa, Susana Blanco Cambaceres, de espumilla color perla con bordados oro viejo; Lola Zuloaga Lezarreta, Florencia Aguirre Molina, de gasa blanca con bordados negros, rositas "rococó" en el traje y en el peinado; Amalia Moreno, Clara Josefina Maschwitz, de gasa celeste con bordados de plata, Elena Castex, de gasa blanca bordada, cinturón y lazo de "liberty" rosa; Julia Elena Hunter, de gasa blanca y rositas, vincha coral; María Elena Green, de gasa celeste, rosa en el cinturón; Rosa Estrada, de "meteoro" rosa y gasa; Josefina Estrada, de gasa blanca, ramo de rosas punzó en el cinturón; Mercedes Peña Unzué, de gasa rosa fuerte con bordados al realce; Elena Peña Unzué, de gasa verde nilo, ramo de rosas blancas; Carmen Christophersen, de gasa colorante con bordados oro; Josefina Moreno, de gasa blanca y "pompadour", lazo de terciopelo azul; Adela Frederking, de pekín gris perla y gasa blanca; Susana Castex, de "liberty" blanco y gasa, "biais" verde imperio; Manuela Felicia Lezica, de gasa amarilla con "fichou" blanco, moño celeste en la bata; María Méndez, de gasa celeste, rositas "rococó" en el traje y en el peinado; Clara Demarchi, de "liberty" colorante y gasa rosa punzó en el escote; Raquel Lasplur, de "liberty" verde imperio, "fichou" blanco y rosa en el escote; Cora Fauvety, de "liberty" color fuego, canesú de tul blanco; Blanca Israel, de "liberty" blanco con guías de rositas, vincha de tul blanco; María Cristina Méndez Terrero, de "liberty" y gasa rosa, rosas en el escote y en el peinado; Silvia Saavedra Lamas, de gasa negra, ramo de rosas blancas.

ENLACES — En la capilla Las Victorias fué consagrado ayer á las 5.30 de la tarde el enlace de la señorita María Eloísa Jiménez Videla con el ingeniero Luis Miguens.

El acto dió lugar á una lucida reunión social y fué presenciado por numerosas familias.

Bendijo la unión monseñor Romero y actuaron como padrinos la señora Margarita Miguens de Jurado y el señor Arturo Jiménez.

Acompañó á los novios el siguiente séquito nupcial:

Mercedes V. de Jiménez y Rodolfo Jurado, María Videla de Jiménez y Enrique J. Videla, Elvira V. de Arechavala y Juan F. Arechavala, Mercedes Jiménez y Eduardo Jiménez Videla, Mercedes Pérez Mendoza y Raúl Jiménez Videla, Ida D. O. de Núñez y Alfredo Miguens, Delfina Miguens y Tomás Miguens, Elena Ocampo Jiménez y José Pérez Mendoza, Magdalena Jiménez Bustamante y Mario Casares, Elena Jiménez y Carlos Miguens, Magdalena Martel y Rodolfo Jiménez Bustamante, María Adela Jiménez Zapiola y Horacio Gazcón, María Carlota Jiménez Bustamante y Ernesto Casares.

Después de la ceremonia, se realizó una recepción en la residencia de la familia de la novia, en la calle Paraguay.

Los salones estaban hermosamente adornados y llenos de flores.

Una orquesta ejecutó música que fué aprovechada por varias parejas.

En el comedor se sirvió una copa de "champagne" y se brindó por la felicidad de la nueva pareja.

—Ante numerosa concurrencia tuvo lugar anoche en la iglesia San Miguel, el enlace de la señorita Virginia Jones con el señor Enrique Pizarro.

Los novios llegaron al templo á las 9.25. Este se hallaba vistosamente adornado para la ceremonia.

La señorita de Jones lucía elegante traje "liberty" con encajes de Venecia y adornos de cristal.

En el altar mayor fué bendecida la unión, actuando como padrinos la señora Concepción Hudson de Pizarro y el general Ramón Jones.

Después que la concurrencia presentó sus plácemes á la nueva pareja, ésta partió para la casa del general Jones, en la calle Callao, donde hubo una recepción.

Los salones estaban muy bien adornados y en el extremo de uno de ellos se hallaba situada una orquesta.

La fiesta duró hasta la una de la mañana.

En el templo ó en la casa, vimos á las señoras:

Virginia del Gale de Jones, Lola Acosta de Acevedo, Elena Acosta de Acosta, María Teresa Pizarro de Ballestero, Eloy ... del Gale de Villanueva, Blanca Madero de Pinedo, Carolina Zeballos de Shak..., [illegible] ... de Flores, Leonor Martínez de Herrera, ... Pellegrini de Vélez, ... Piñal de Berdía, ... de Salcedo, Blanca Bianchi de ..., María Amelia Viamonte de ..., Elena Carmen de Cantón, Lola Molina de Bernejo, María Clemencia Rodríguez de Molina, ... Gowland de Molina, Clara Lola Domínguez de Zavalía Guzmán, Clara Vidal de Mussin, Sara Magariños de Decoud, Eugenia Martínez de García, María Olivera Césir de Chaves.

Señoritas: Catalina ... Isabel Pizarro, Blanca del Gale, María Teresa Jones, [illegible] ... Zeballos, María ... Zeballos, ... María Angélica Flores Pirán, ... Benítez, ... Blanco, ... y Guillermina Chaves, Celia ... Gowland, Ida Molina, ... García Martínez, Raquel y Georgina ... Cantón, ... Viamonte, ... Molina, Judith ..., Elena y María ..., María Teresa Vidal, ...

En la capilla de las Victorias fué consagrado anoche el enlace de la señorita Celia Livingston con el señor Gabino Sierra.

La ceremonia dió lugar á una elegante reunión.

La señorita de Livingston vestía traje "liberty" con adornos de encaje de Venecia, velado de tul, [illegible]

Las marchas nupcial anunció, ... [illegible]

[illegible]

Señoritas: ... Livingston, María Darada, Leonor Sierra, Virginia Pasman, Josefina Ocampo, Josefina Sierra, María Blancas Arnolda y Elfleda Brinkmann, María Luisa Rousom, Jorgelina y Celia Cano, Sara Pasman, Amelia Carranza, María Elena Peró, Renée Tuckermann, Matilde y Julia Salas Molina, Angela, María y Celina Sundblad.

—Hoy se efectuará el casamiento civil de la señorita Teresa Gallotti con el teniente de navío José C. Capanegra.

Serán testigos, por parte de la novia, los doctores Angel L. Solo y Antonio C. Gallotti, y por el novio, el doctor Juan A. Boeri y el señor Nicolás Bruzone.

El enlace religioso se celebrará mañana á las 9 de la noche en la iglesia San Miguel y actuarán como padrinos la señora Juana Davel de Capanegra y el señor Luis Gallotti.

PATRICIO HAM — A una avanzada edad dejó de existir ayer el señor Patricio Ham, distinguido caballero, vinculado á conocidas familias de nuestra sociedad.

El extinto, que era descendiente de

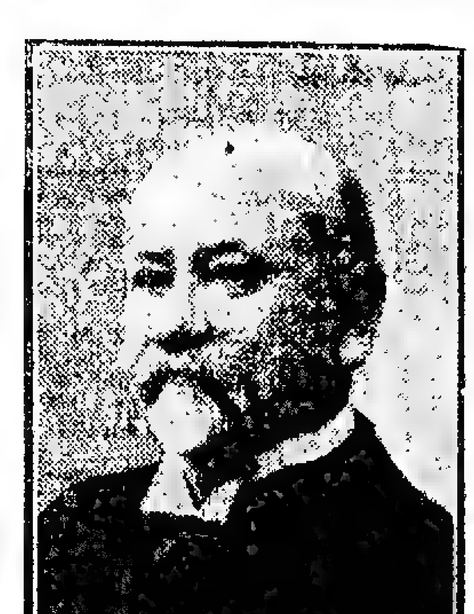

Patrick Ham

irlandeses, fué un verdadero luchador y emprendió distintas empresas en las que logró, después de arduas tareas brillante éxito.

Pertenecía á numerosas instituciones sociales y comerciales, tales como la Bolsa de Comercio, en la cual fué aceptado como socio en 1874.

Poseía una hermosa estancia en General Rodríguez, en la cual tenía un buen plantel de ganado de raza.

En nuestra plaza se le conocía como consignatario y exportador, siendo toda su actuación, digna de elogio, por la rectitud y honestidad de sus procederes.

Hoy serán inhumados sus restos en el cementerio del Norte.

TEODORO BRACHT — Ha fallecido en Londres el señor Teodoro Bracht, caballero que gozaba de generales simpatías en Buenos Aires.

El señor Bracht estaba vinculado á nuestra sociedad y formó parte de grandes empresas comerciales extranjeras y nacionales.

Su nombre está ligado á operaciones financieras de trascendencia para el país, donde se formó una posición desahogada.

Las relaciones del señor Bracht han de recibir con pesar la noticia de su muerte.

FIESTAS — El ingeniero Gustavo Kreutzer y su señora ofrecerán esta noche una fiesta en su residencia de la calle Callao, en obsequio de las amigas de su hija Rosa.

—La señora Juana M. de Rabazini ofreció anoche una fiesta en su casa, con motivo del cumpleaños de su hija María Elena.

La reunión fué animadísima y transcurrió llena de notas agradables hasta altas horas de la noche. Estaban las señoritas:

Emma, Amalia y Elvira Reyes, Elvira y María Aurora García Arana, Cristina Angélica García, Cristina Gordiena, María Luisa O'Connor, Marta y Marina Cano, María Susana Castila, Adelina Cané, María Celia Freyre, María Felisa Battilana, Hortensia Almada, Sara Cutucheт, Ana Regunaga, Julia Father y Sara Quiroga, Regina y Carolina Olmos, Matilde y Florencia O'Donnell, Estela y María Esther Bosorino, Ivonne Wolf, Mary Harrington, Angélica, Raquel y Celina Sufforn Mone, Elvira y Sara Walker, Carlota y Josefina Pellerano, Mercedes y Flora Rubio, Celina ó Isaura Elicabe, Vera Duffy, Elena Florencia Pearson del Sar, Sara y Blanca Ruiz, Adelina y Sara Sánchez Díaz, María Teresa Santa María, Adela y Fanny Fellberg, Avelina Gigena, Delia y María Filomena Harris, María Rosalía, María Laila y Evangelina López Cabanillas, María Elena y Carlina Melo, Delia Merlo.

ESCUELAS Y PATRONATOS — Esta noche se realizará en el teatro San Martín la función extraordinaria á beneficio del taller de la Colonia de vacaciones de la sociedad Escuelas y Patronatos.

Se representará "El dueño de las herrerías".

Para esta reunión fué designada una comisión especial de señoritas, que son las que han invitado.

La forman las señoritas:

Carlota Estrada, Agustina Costa Paz, Victoria Ocampo, Delia del Carril, María Antonia Ramos Mejía, Mercedes Tornquist, Catalina Ugalde, Elena Castex, Rosa Estrada, María Teresa Gondra, Adelina del Carril, Dolores Legarreta, Elena Peña Unzué, Clara Josefina Maschwitz, María Lydia Llovera, Margarita Landivar, Luisa Lozano, María Cristina Méndez Terrero, María Luisa Demaría, ... Ramos Mejía, Susana Costa Paz, ... Acevedo, Florencia Tornquist, ... García Calvo, Susana ..., Josefina Moreno, Susana López, Mercedes Saavedra Zelaya, Angélica Ocampo, Mercedes Peña Unzué, Manuela Llovera, Josefina Estrada, Ana Landivar.

DIPLOMATICAS — El sábado próximo se ausentará para el Paraguay, á presentar sus credenciales, el ministro de Inglaterra ante nuestro gobierno y aquel país, sir Reginaldo Tower.

—Después de breve ausencia, regresaron anoche de Luján el ministro de Bolivia, doctor Fernández Alonso y su señora Filomena Peralta.

COMIDAS — En el Park Hotel se realizará mañana la comida de los estudiantes ... para festejar el cumpleaños de su ... [illegible]

... doctor Alsina, Calandrelli, ... comida ... [illegible] ... Schweitzer, ... aniversario, ... plomados.

De carácter íntimo, ofreció la reunión ... [illegible] ... brindis ... [illegible] ...

... elegantísima, adornada con ... flores amarillas, fué ocupada por los doctores:

José Nicosa, ... Marco M. Avellaneda, ... José M. Sáenz Valiente, ... Acevedo Díaz (hijo), ... Pizzo, Carlos ..., Pedro J. ..., Ramón ..., ... Acevedo, ... Wilson.

DEMOSTRACIONES — Festejando sus bodas de plata con la medicina, ... amigos del doctor Gabriel ... le ofrecerán el sábado una comida en el Park Hotel.

En el Park Hotel se realizará dentro de poco tiempo, una comida en obsequio del doctor Eduardo A. Pastor, ... de la terminación de sus estudios.

DIAPASON — La reunión semanal que se efectuó anoche en Diapasón, resultó interesante.

Como ... [illegible] un programa de concierto, y sus números ...

nata de Mozart-Grieg, para dos pianos, por los señores Solá Pujol y Wilcken; Serenata, de Sauer y Vals de Moszkowski, por el señor Solá Pujol; Cuarteto, de Mendelssohn, por los señores López Naguil, Marín y Globid y "Mai", "D'une prison" y "Si mes vers avaient des ailes" de Hahn, por el señor Berro Madero.

La velada próxima estará dedicada exclusivamente á Saint Saens y para ella se está formulando un programa de mérito.

VIAJEROS — Salidas:—El sábado se ausentarán para Europa en el vapor "Frisia" el cónsul general de los Países Bajos señor G. E. Jorgewaard de Boer y familia.

Muchas familias de la colectividad neerlandesa se han dado cita para concurrir el sábado á despedir á los viajeros.

CAMBIOS DE RESIDENCIA — Llegadas: Ayer de su estancia Miraflores, el ministro de Obras Públicas, señor Ramos Mejía, su señora Lucrecia Guerrico y sus sobrinas, señoritas María Constanza Bunge Guerrico, Leonor González Guerrico y María Angélica Fernández Guerrico.

ENFERMOS — Algo mejor nuestro compañero de tareas, señor Dositheo M. López.

—Se ha reagravado la señora Justa Guiñazú de Guiñazú.

—Sigue enferma la señora Aurelia Madero de Uriburu.

NECROLOGIA — Fueron inhumados ayer en el cementerio del Norte, después de una misa de cuerpo presente en la iglesia del Pilar, los restos del señor Antonio Carretto.

—En el cementerio del Oeste fueron inhumados ayer los restos de la señora Isabel F. A. Conde.

—Hoy se dirán misas en la iglesia de San Telmo en memoria del coronel Saturnino M. Lara.

—Dejó de existir ayer el señor Adolfo Sarlá, persona muy estimada en el extenso núcleo de sus relaciones.

Hoy serán inhumados sus restos en el cementerio del Norte.

ARTE Y TEATRO

Titta Ruffo — Memorable en los anales de las demostraciones que el público en masa tributa á un artista lírico, resultara la velada que tuvo lugar anoche en honor de Titta Ruffo. El teatro tenía, no solamente todas las localidades ocupadas, sino que, en derredor de la sala y junto á los palcos, de pie, estaban en compacta fila, numerosos caballeros, á semejanza de lo que acontece en las clásicas fiestas patrias.

Se repitió "Rigoletto", para esta función, y, después de la "Vendetta", una clamorosa ovación, ensordecedora, unánime, interminable, estalló en la sala y obligó al celebrado barítono á presentarse diez ó doce veces á agradecer al auditorio sus aplausos.

En el ínterin el escenario se había llenado de flores y una legión de sirvientes presentaba al beneficiado gran número de regalos de sus amigos y admiradores.

Odeón — La compañía dramática francesa de Lucien Guitry se estrenó anoche en este teatro, con el excelente éxito que era fácil prever. La sala estaba concurridísima, con un público selecto, y el acontecimiento artístico alcanzó importancia excepcional.

La pieza de Bourget: "L'Emigré", fué elegida con criterio acertado para presentar al primer actor, en condiciones inmejorables. No muy á menudo una pieza teatral favorece tanto á un único artista, haciéndole campear en la acción como campea un árbol gigantesco por encima de los arbustos de la floresta. La figura del marqués Claviers Grandchamps domina, en efecto, la pieza de Bourget, donde los demás personajes se pierden apenas en los términos secundarios del cuadro.

Esto, que se ha reprochado al autor, como un defecto, fué reivindicado por él como un mérito. Bourget consideró su obra como un retrato: relatado en la novela, dramatizado en la pieza teatral; pero ostentando en ambas una figura central que personaliza el tipo atávico del aristócrata, encontrado intacto, gracias á la ley de herencia, en la Francia contemporánea, y consciente por una inteligencia apreciable, de las ideas que representa.

A esta figura central, Bourget ha subordinado todo, acontecimientos, enredo, descripciones, personajes; ella sola vive de una vida profunda, intensa, y á su alrededor no hay sino los reflejos de su luz propia.

Además del interés que puede despertar el estudio psicológico de tan interesante personaje, la pieza no abunda en atractivos. La cuestión que plantea estaba de gran actualidad en Francia, pero pasada aquella época y fuera de aquel ambiente, el interés disminuye mucho. El segundo acto nos presenta uno de los personajes más importantes, Jaubourg, el amante de la duquesa y padre de Landri; pero toda su actuación está reducida á una escena de delirio de un intoxicado por fiebre maligna, observado perfectamente desde el punto de vista clínico; pero de efecto dramático débil y discutible. La supresión de la segunda parte del tercer acto, la escena del inventario de la iglesia, supresión realizada por Bourget y Guitry, desde las primeras representaciones da á la pieza mayor esbeltez; pero quita al personaje de Landri los elementos de su composición íntima, aumentando la obscuridad de su investigación psicológica.

No hay, pues, sino el marqués de Claviers Grandchamps. Pero, ¡cómo esa poderosa figura llena á perfección el ambiente! Y ¡cómo, interpretado por Guitry, hizo olvidar anoche las deficiencias teatrales de la obra, llevando al público á la admiración y al entusiasmo.

La grandeza casi trágica del altivo aristócrata y su bondad conmovedora, su fe en los derechos de los muertos contra los vivientes, lo cual hizo de él un emigrado entre sus contemporáneos, estuvieron interpretadas por Guitry en forma notable. El público apreció su juego escénico de una sencillez severa que logra la grandiosidad con sobriedad inimitable de recursos, y gustaron la tonalidad simpática de la voz, la pronunciación perfecta, el gesto acertado.

Los aplausos estallaron valurosos, vivísimos, insistentes, al final de cada acto; la impresión del conjunto fué buena. Merece un elogio la propiedad del decorado y la elegancia del mobiliaje.

Mañana, en la "Chatelaine", de Capus, se presentará la primera actriz señorita Henriette Roggers.

San Martín — "La mujer desnuda" la hermosa comedia de Bataille, tuvo anoche una interpretación excelente, por la compañía Alfredo-Calabrese.

Teresa Mariani [illegible] ... llena de brío, de cariño y de ternura, la mujer amante que recelosa sobre el abandono, con toda la tortura de su amistad dolorosa, cede por fin, vencida ..., de Bataille la actuación ... verdad ... de la valerosa artista, ... al público, quien la aplaudió vivamente, á escena abierta y al final de cada acto.

Oreste Calabresi desempeñó con ... el difícil ... papel del pintor, siendo particularmente aplaudido en la escena del tercer acto, con Lolette.

Apreciable fué la actuación de Gabbatini, y bueno el conjunto en ... Para próximamente se prepara una función en honor y beneficio de la señora Mariani, con el drama de Bataille, "La vergine folle" (La virgen loca).

Palace Theatre — Esta noche tendrá lugar en este nuevo teatro, cuya inauguración, se verificará mañana, una fiesta en obsequio de la prensa de esta capital.

El programa se compone, entre otras cosas, de exhibiciones cinematográficas.

En honor del tenor Constantino — El sábado se realizará en la Rotisería Argentina, una comida en honor del tenor Florencio Constantino.

Suscriben la invitación para esta fiesta muchas personas.

Politeama — Se estrenó anoche la chistosa opereta de Lehar "Il contadino allegro", muy bonita é interesante por su argumento de acción escénica muy movida.

Las situaciones cómicas no están salpicadas de sal gruesa, pero no por eso resulta sosa esta opereta, á la que por otra parte Lehar ha adaptado música atrayente por sus ideas melódicas y por su forma elegante. Bertini, Petrucci, De Franceschi y Curti tenían á su cargo los papeles que incumbían á la parte masculina, y los desempeñaron con el acostumbrado acierto. Más lucida hubiera sido la intervención de Bertini, de no ser una afonía casi completa que le aquejaba, circunstancia que obligó á retirar por hoy del cartel esta obra y reemplazarla por "Il collegio delle signorine".

Las señoras Rizzola y Cesti obtuvieron asimismo los plácemes de la concurrencia.

Los decorados y trajes lujosos y pintorescos y discreta la orquesta.

Concierto Barbagelata — Este violinista tiene anunciado para esta noche, en el Odeón, su segundo concierto.

Comedia—Resultó un buen éxito la interpretación de "Por peteneras", sainete del señor Pedro Muñoz Seca, para el cual compuso algunos números de música el maestro Calleja. Como se trata de una obra de facilísima interpretación, los elementos de la compañía que dirige el señor Carreras pudieron salir airosos.

Es preferido que den obras del género y no resúmenes de operetas vulgarizadas hasta el cansancio, que fracasan por la mutilación misma de las obras y porque se carece de escenario, decorados, cantantes y orquesta adecuados.

LIGA DE DEFENSA COMERCIAL

La memoria de 1910 y 1911

La Liga de Defensa Comercial acaba de publicar la memoria correspondiente al ejercicio de 1910-1911, que se cerró el 30 de Junio último.

Contiene esa memoria, que es de interés para el comercio, los trabajos de la Liga, en los siguientes asuntos:

Tribunal de vistas, cobro del doble almacenaje; multa por demora en el retiro de las mercaderías, la reducción del plazo de estadía en los depósitos de la aduana, tema de palpitante actualidad por la aglomeración de las mercaderías en los depósitos; los incendios en la aduana y la intervención de la Liga de Defensa Comercial en el ataque de los mismos; el conflicto de la institución con el administrador de la aduana, la querella de la aduana contra la asociación por los conceptos empleados en la nota al administrador referente á los incendios; la declaración del aforo y la protesta de la asociación; la ley de vinos, la prohibición del alcohol; el impuesto á las bebidas alcohólicas; la ley de farmacias y las especialidades farmacéuticas; la reducción del derecho al azúcar; el liberal diferencial al azúcar; la soldadura de los envases; las encomiendas postales con valor declarado; el congreso postal continental Sud Americano, el cabotaje y los puertos francos; el abarrotamiento del puerto; reforma de la ley de marcas; relleno de envases con brevajes espúreos; fallos sobre marcas; la comisión portuaria; balance de la institución, etc.

En estas diligencias han actuado por igual el consejo directivo, las comisiones de aduana y de legislación y las oficinas internas de la asociación, asesoradas por el director gerente.

NOTICIAS DE POLICIA

LADRONES PELIGROSOS

Tiroteo en el interior de una casa

Durante la madrugada de ayer, á las 2.50, mientras el ingeniero agrónomo señor Martín Lecumberri dormía en una habitación situada en los altos de la casa que ocupa con su familia en la calle Guatemala 1438, fué despertado por un ligero ruido que sintió junto á la cama; y al encender un fósforo para cerciorarse de lo que ocurría, advirtió que un individuo se disponía á cargar con toda la ropa.

Al verse descubierto, el ladrón sacó rápidamente un revólver é hizo fuego sobre el señor Lecumberri, huyendo después por la escalera que conduce al patio; y al asomarse éste á la ventana, pues no había salido herido, hizo fuego dos veces más, aunque con el mismo resultado. Entonces el señor Lecumberri tomó su revólver y disparó varios tiros sobre el atacante, el que le contestó con dos más y se refugió luego en un w. c., desde donde continuó disparando hasta que se le concluyeron las diez cápsulas que llevaba de repuesto.

Afortunadamente, aunque el señor Lecumberri hizo frente al ladrón y respondió á la agresión en la misma forma, no fué herido por ninguna de las balas; pero éste no tuvo la misma suerte, pues fué alcanzado por uno de los proyectiles que le perforó el pulmón izquierdo.

Despertada la familia por los disparos, el padre del señor Lecumberri hizo entrar á varios vigilantes de la sección 27a. por una ventana y éstos detuvieron al individuo, el cual dijo llamarse Emilio Lorcazo.

En una ambulancia fué conducido al hospital Fernández, y más tarde, se comprobó su verdadera identidad por medio de las impresiones digitales. Resultó ser Miguel Toro ó Emilio Lorenzo ó Juan García ó Martín Cinco ó Francisco Vázquez ó José García ó Manuel Rodríguez ó Miguel Torres ó Juan Roberto (a) "Gallego rengo", conocido como uno de los ladrones asaltantes más peligrosos, habiendo sufrido ya una condena en Tierra del Fuego, á la que fué enviado hace poco más de un año.

El comisario Almanza, de la sección citada, en compañía del oficial inspector Lecumberri, de la "División Investigaciones", que es hermano del ingeniero, practicó una requisa en el lugar del hecho y comprobó que el ladrón había extraído por una casa lindera en la que fueron encontradas ... hombre ... botellas, ... dos paños, ... En otra ... también ... un sobretodo perteneciente al señor Lecumberri.

Este fué detenido por el mismo comisario, el que comunicó lo ocurrido al juez de instrucción, doctor Benítez, y dió cuenta ... al ...

DRAMA PASIONAL

Tentativa de uxoricidio y suicidio

En una ... [illegible] ... Canal ... 1105, ... Adaro, ... 22 años de edad, respectivamente. Hacía poco tiempo que habían contraído enlace, y ella estaba ... madre.

Alfaro que era vigilante y prestaba servicio en la comisaría ..., donde ... por un balazo ... de la instalación, ... pocos antes de las ... de la tarde, y ... de la ... luego.

Los demás vecinos de la casa acudieron ... y se encontraron ante un ... cuadro. Alfaro yacía en el suelo, muerto de un balazo en la cabeza, y ... mujer ... de ..., con ... herida, ...

Avisada la policía de la sección 21a., concurrió el comisario Bourdor, quien hizo conducir á la mujer al hospital San Roque, en el que hasta esta madrugada se encontraba, en gravísimo estado.

A estar á las averiguaciones practicadas por la policía, parece que Alfaro había resuelto matar á su esposa, y suicidarse luego. Entre las ropas le fueron encontradas varias cartas dirigidas á sus superiores, y se presume que en ellas explica las causas que le han inducido á adoptar tan extrema resolución.

En el suceso ha intervenido el juez de instrucción doctor Ortiz de Rozas, á quien se ha enviado el sumario incoado en la comisaría 21a.

LAS ESTUFAS IMPROVISADAS

DOS VICTIMAS

En una pequeña habitación de la casa, calle Castro Barros 1453, fueron encontrados muertos, en las primeras horas de la mañana Luis Dedesmor y su esposa Juana, franceses, de 50 y 55 años de edad, respectivamente.

Presentaban ambos todos los signos de la muerte por asfixia; y por un brasero con restos de carbón que se hallaba al lado de la cama, se supone que los cónyuges han sido víctimas de un accidente. Ambos, al decir de los vecinos, eran muy afectos al alcohol.

La policía de la sección 36a. tomó la debida intervención en el suceso, y dió cuenta del sumario incoado al juez de instrucción, doctor del Campillo.

Criatura asfixiada

La señora Regina Bellello de Amato, domiciliada en la calle Iriarte número 144, denunció á un empleado de la comisaría 30a., que al despertarse por la mañana había encontrado muerto en la cama á su hijo Francisco, de 5 meses de edad.

La criatura ha muerto asfixiada, y se supone que la madre la haya apretado inadvertidamente, mientras dormía.

Ejercicio ilegal de la obstetricia

La policía de investigaciones ha comprobado que María Olivetti de Labanca, domiciliada en la calle Garay 231, ejerce ilegalmente la obstetricia.

Del sumario instruído por el auxiliar señor Amat, se ha dado cuenta al Departamento Nacional de Higiene.

Captura

Por la policía de investigaciones ha sido detenido Abraham Trajpolzky, á pedido de las autoridades del Rosario, por hallarse complicado en un proceso que en dicha ciudad se sigue á Jaime Nareslatky, por corrupción de menores.

Muerte de una niña

La dirección del hospital Rawson, dió cuenta ayer á la comisaría 26a., que en dicho establecimiento había muerto la niña de cuatro días María Luisa Pacota, hija de Juana Pacota, la que se encontraba en asistencia; y como el cadáver presenta una equimosis en el cuello, pedía que se practicara una investigación.

El comisario Báiz dió cuenta de la denuncia al juez de instrucción, doctor Gallegos, y requirió la presencia del médico de policía doctor Pirato, quien examinó el cadáver é informó que era necesaria la autopsia, para determinar con precisión las causas del fallecimiento.

Hasta que se compruebe si se trata de un accidente ó de un delito, la comisaría ha establecido vigilancia en la sala del hospital donde se halla la madre de la niña.

El cadáver de ésta ha sido enviado á la Morgue.

Pequeño incendio

En una carpintería mecánica, calle Paseo número 651, se produjo ayer, á las 6 de la mañana, un principio de incendio á causa, según se presume, del recalentamiento de una chimenea.

El fuego fué extinguido en breves instantes por los bomberos.

Se quemó sólo una parte del escritorio, valuado por el dueño del establecimiento en 300 pesos.

Accidente ferroviario

En la estación Golf Club, del ferrocarril Central Argentino, á causa de una mala maniobra, una locomotora chocó ayer con un vagón de carga. El vagón resultó con deterioros de poca importancia.

Fallecimiento de una herida

En el hospital Italiano falleció ayer María Lobos, á consecuencia de heridas de que fué víctima en Agosto de 1910, en la casa calle Corrientes número 4150.

La familia de la extinta se hizo cargo del cadáver.

Ladrones peligrosos

Alí Jener, sereno de la casa en construcción calle Zamudio número 711, denunció que á las 2.30 de la madrugada de ayer, sorprendió en el interior de la obra á dos individuos que penetraron con intención de robar, uno de los cuales le disparó un tiro de revólver, sin lograr herirlo.

La policía ha iniciado averiguaciones para detener á los agresores.

Presunta demente

En la comisaría 11a. se encuentra aislada Leonarda Incella, la que presenta síntomas de enajenación mental.

Alarma en un templo

A las 3.50 de la tarde de ayer, y mientras tenía lugar una ceremonia religiosa en el templo del Espíritu Santo, se incendiaron las flores artificiales que adornaban una imagen de San Roque, á causa de haber caído sobre ellas una vela encendida.

Varias personas extinguieron el fuego antes de que tomara incremento.

Desacato

Se encuentran detenidos Ricardo Moretti y Luis Moretti, quienes al ser conducidos á la comisaría 11a., por una contravención cometida en la esquina de las calles Bolívar y Cochabamba, se desacataron contra los agentes Fabiano Vilamil y José D. Calderón y Marcelino Acosta, agrediéndoles á puntapiés, y lesionando levemente á los dos últimos.

Accidentes en la vía pública

En la calle Jonás, esquina de Chile y México, un carro guiado por Eusebio Bungi arrolló ayer al niño de 6 años Ricardo Rossanino, causándole lesiones leves en las piernas.

El conductor ... [illegible] ... conducido á la comisaría ...

En la calle Santo Domingo, entre las de Santa Adelaida y Santa Magdalena, ... el carro que guiaba Antonio Torrano, ... de ... una zanja.

El carrero ... [illegible] ... en el ... de ...

La policía de la sección ... lo llevó á la Asistencia Pública.

Robos y hurtos

En la comisaría 11a. se encuentra ... Lorenzo ... Pedro ..., ... [illegible]

[illegible]

... Zarate, ... [illegible]

[illegible] ... Ministro Brea y ...

... autorizada vuelta ... dos ... de fuego. Agentes de la ... detuvieron á dos individuos que ... y comprobaron que el autor de ... á mano ... de ellos, Gutiérrez ... Gerónimo, 13 otro ... Pedro ...

Momentos después se presentaba en la nueva comisaría ... domiciliado en la calle Brandsen número 11, quien se encontraba herido de bala en el costado izquierdo del cuerpo, y manifestó haberlo sido al pasar por el lugar antes citado.

La policía de dicha sección le hizo trasladar al hospital Rawson y ha iniciado las averiguaciones del caso para esclarecer el suceso.

Hasta anoche no se había podido comprobar si el ... se produjo en riña ó por accidente.

—En la esquina de las calles Gaona y Trelles, ... Bujadoschi y Juan ... sostuvieron una disputa ... en lucha, resultando el primero con lesiones en el rostro.

El ... Juan Lorsen para repararle, ... le aplicó un mordisco ... el ...

La policía de la sección 11a. procedió á detener á los contrincantes é hizo curar á los heridos en la Asistencia Pública.

Robos y hurtos

En la comisaría 25a. denunció Antonio Fernández Otero que del café que tiene en la calle Mozart 161, le fué hurtado ayer una lámpara valuada en 110 pesos.

—María Baldasarre denunció en la comisaría 15a. que de su domicilio, calle Sáenz Peña 1035, le fueron robadas ayer varias alhajas, ... en 750 pesos.

—Ayer ... se ... en ... la detención ... del ...

—De una habitación que ocupa Alfonso Ferrari en la calle Almagro 721, le fueron hurtadas ayer ropas y alhajas por valor de 150 pesos.

El damnificado denunció el hecho en la comisaría 3a.

—Carlos ... y Aníbal Ferrari denunciaron en la comisaría 7a. que de una pieza que ocupan en la casa calle Moreno 780, les han sido hurtadas ropas y alhajas que valúan en 370 pesos.

—En la comisaría 16a. se presentó Mario Miori, domiciliado en la calle Victoria 902, y en representación de la razón social Luis Cayo y Compañía manifestó que á un peón de la casa le fué hurtado, mientras viajaba en un tranvía de la línea número 17, un paquete que contenía prendas para uniformes militares por valor de 1.000 pesos.

—Del cajón del mostrador de un café, calle Necochea 809, fueron robados ayer cuatro bolas de billar y otros accesorios del mismo.

El damnificado, Luciano Vigo, denunció el robo en la comisaría 24a. y valuó lo robado en 315 pesos.

—María Tebel de Peyrú denunció en la comisaría 18a. que anteayer, entre 4 de la tarde y 7 de la noche, le fueron robados de su domicilio, calle San Juan 3338, alhajas y dinero por valor de 120 pesos.

Para penetrar á la habitación, los ladrones utilizaron la llave que hallaron sobre una lámpara, en el vestíbulo.

—De la casa de Virgilio Balbi, calle Pavón 1677, fué robada ayer una estatua de mármol valuada en 350 pesos.

El damnificado denunció el robo en la comisaría 18a.

—En la comisaría 17a. denunció ayer el señor Máximo Paz, que mientras estaba ausente de su domicilio, calle Pueyrredón 2259, le fueron robadas alhajas por valor de 900 pesos.

El robo debió ser cometido anteanoche, entre 6 y 9.

—José Rossi denunció en la comisaría 4a. que en la fonda existente en la esquina de las calles Independencia y Lima, le habían robado 276 pesos.

—A Miguel Tabasné le robaron ayer de su domicilio, Charcas 3373, alhajas y dinero por valor de 376 pesos.

Tabasné denunció el robo en la comisaría 19a.

—Esperanza González, sirvienta de una casa de pensión, calle Corrientes 935, denunció en la comisaría 5a. que el lunes último le fueron robados 260 pesos que guardaba en un baúl.

EN EL PUERTO

Incidente entre tripulantes—Un herido

En el pailebot "Intendencia de la Armada número 4", surto en la dársena Norte, frente á los talleres de marina, se produjo ayer, á la 1.30 p. m., un incidente entre varios tripulantes.

Mientras se estaba tomando el te, se inició una discusión entre los tripulantes José Denegri, Francisco Durante, Nicolás Calvi y Donato Martín. La disputa degeneró en seguida en pugilato y Martín agredió á Calvi con un cuchillo, sin conseguir herirlo. Calvi logró desarmarlo y con el mismo cuchillo le infirió á Martín una herida en la espalda.

En el momento de la pelea, Durante se interpuso entre ellos y lo arrojaron al agua, sacándose produciéndose una herida leve en la mano derecha. Fué en seguida salvado por Calvi y los otros compañeros.

La prefectura intervino y los mencionados tripulantes fueron detenidos y Martín, cuya herida es de alguna gravedad, fué trasladado al hospital San Roque, en una ambulancia de la Asistencia Pública.

INSTRUCCION PUBLICA

COLEGIO NACIONAL MARIANO MORENO

La sexta conferencia docente

Anoche se realizó en el colegio nacional Mariano Moreno, la sexta conferencia docente de la serie, organizada por el ... de ... instituto y á cargo de los profesores del mismo.

La fiesta resultó hermosa, pues á lo ... [illegible]

De entre los números del programa, ... [illegible]

[illegible]

Escuelas de la capital — ... [illegible] ... siguientes resoluciones:

Distrito 6o. — Nombrar maestro de tercera categoría, en la escuela de varones ..., al señor Horacio Pavón, en reemplazo de la señorita Zelmira Trecenna.

Distrito 8o. — Aceptar la renuncia de la maestra de la escuela 3, señora ... Zanoletty en Galán.

Distrito 9o. — Aceptar la renuncia de la ... de la escuela de niñas número 2, señora María Dupuy de Silva.

Distrito 14o. — Aceptar la renuncia de la maestra de la escuela número 1, señorita Teresa Acosta, y pedir al consejo escolar ... presente otro candidato para ... ya que el maestro señor ... Zurita, propuesto ... [illegible] ... infamial ...

Escuela de reforma modelo — ... celebrará ... el viernes á las 5.30 ... en el Príncipe Jorge, Sarmiento 1220, una ... con el propósito de dar á conocer el proyecto de fundación de la escuela de reforma modelo de Buenos Aires.

Ateneo Popular — Mañana á las 9 de la noche el doctor R. del Valle Ibarlucea dará su undécima conferencia sobre Historia de las instituciones ..., en el local General Urquiza número 1570.

Exámenes de becados — En el Ministerio de Instrucción Pública se ha dado ... una nota de la comisión de Bellas Artes, ... cuenta de que el becario ... [illegible] ... correspondiente ... de ... todo este año.

... el señor José André ha obtenido ... en el premio "Europa".

Instituto Nacional del Profesorado — Por resolución de ayer del Ministerio de Instrucción Pública, fué aprobado el plan de estudio para el primer año de inglés en el Instituto Nacional del Profesorado Secundario.

Por la misma resolución, el plan definitivo para los cuatro años del curso ... deberá ser presentado al inaugurarse el curso escolar próximo.

Pedido de escuelas en el distrito décimo — Complementando una nota ya publicada, podemos manifestar que la sociedad de fomento del Oeste, al dirigir una nota al Consejo Nacional de Educación para pedir escuelas, hace presente que en jurisdicción del distrito escolar décimo, tan sólo existen tres escuelas para varones, es decir, tantas como hace quince años, á pesar del aumento asombroso de la población, y veinte escuelas para mujeres, lo que acusa una desproporción inexplicable. Las escuelas para niñas no alcanzan con mayor razón son insuficientes las de niños.

La nota en cuestión manifiesta saber que el Consejo Nacional autorizó la creación de escuelas en el distrito décimo, pero dice que como busca el consejo de distrito locales amplios para ello, encuentra dificultades en hallarlos. A este respecto la sociedad de fomento aconseja el establecimiento de escuelas en locales pequeños y en compensación pide un mayor número de éstas.

La sociedad de fomento pide también la creación de una escuela nocturna para niñas en el local de las diurnas sitas en Canning 1385 y Malabia 1161.

ASOCIACIONES Y GREMIOS

OBREROS ZAPATEROS — Esta noche á las 8 se reunen los obreros zapateros, en el local de la calle Humberto I 2290.

La reunión tiene por objeto tratar asuntos importantes de interés para el gremio.

BIBLIOGRAFIA

LA VIDA MODERNA — Continúan los progresos de esta revista semanal ilustrada.

O PHYSIOLATRA — Del Brasil hemos recibido esta revista dirigida por el señor Luis de Silva Bastos. Está consagrada á los estudios de ideas ortológicas. Nuestro saludo.

LA ESCUELA — Así se titula una publicación de carácter escolar que nace al periodismo local bajo la dirección de los señores Pedro A. Llorens y Luis A. Sufé. Con un programa amplio, su esfera de acción abarcará temas pedagógicos, didácticos y de clases primarias.

MASCARAS — El último número de esta revista teatral, registra nuevos progresos en su texto informativo. Trae buenas colaboraciones.

MATADEROS Y MATANZAS — Con este título, el doctor José Rosa, suscribe su tesis presentada á la Universidad Nacional de Buenos Aires, para optar al grado de médico veterinario. Es un trabajo de amplitud y estudio detenido de la materia. Ha desarrollado el tema en la siguiente forma: Historia, Construcción de un matadero, Consideraciones generales y especiales, Inspección sanitaria. Su importancia. Matanzas.

REVISTA ARGENTINA DE CIENCIAS POLITICAS — Se ocupa de derecho, administración, economía, política, sociología, historia y educación. Tomamos nota del sumario: "Cómo se produjo y desarrolló una tercera internacional", R. Aazfzar, "La evolución social argentina", E. Quesada "Gobiernos ... al gobierno parlamentario", R. Wilmart "El derecho de identidad y su garantía real", L. Reyna Almandos "La enseñanza de la historia en la Universidad de La Plata", L. M. Torres, "Ley y prácticas electorales de la provincia de Buenos Aires", R. E. Rivarola "El fracaso de la carga ... de criminales", A. Miti ... "La obra de Avellaneda", P. M. ... "Tratados de arbitraje", Saavedra Lamas, "El Tanteo Político", por R. Rivarola, Crónica y documentos, Legislación administrativa y jurisprudencia, Ideas y libros.

MUSICA — Con el nombre "Nuña", ... hemos ... Rodríguez, linda un vals ... para piano.

BOLETIN DEL AERO CLUB ARGENTINO — ... la primera revista ... [illegible] ... Alfredo L. Pa... ... Vanasco ... se informa con ... amplia.

BOLETIN DE LA SOCIEDAD TIPOGRAFICA BONAERENSE — ... ha ... órgano de propaganda ... [illegible]

LA SEMANA COMERCIAL — ... [illegible] ... un valioso aporte de ... y toda su zona tributaria ...

PUBLICACIONES QUINCENALES — ... la edición ... de los ... [illegible]

[illegible]

PUBLICACIONES RECIBIDAS: ... [illegible]

... "Revista Comercial de Bahía Blanca", "Revista Semanal", año ..., núm. 6, "Revista Obstétrica", número 4, año 9.

PROVINCIA DE BUENOS AIRES — ADMINISTRACION, TRABAJO Y CULTURA

EL ENROLAMIENTO EN LA CAMPAÑA

SUS DEFICIENCIAS

Trabajos de los oficialismos

[illegible] las denuncias publicadas [illegible] en el enrolamiento [illegible] pueblos de la provincia [illegible] informaciones que nos llegan al respecto, en el fin de que las autoridades correspondientes encuentren mayor facilidad para [illegible] y puedan adoptar las medidas que ellas creerán, en [illegible] éxito de esa importante operación.

Debemos recordar que entre [illegible] rea [illegible] de registro civil y cuyos habitantes, á pesar de ello, tienen que trasladarse á otros pueblos [illegible] para el enrolamiento [illegible] con los [illegible] de partido; pero resulta en alto grado [illegible] para aquellos [illegible] y hasta veinte [illegible] [illegible] necesidad de permanecer varios días merodeando á rededor de [illegible] [illegible].

Lo cierto [illegible] habrá tiempo [illegible] [illegible] respectivas.

Otro factor que conspira contra el éxito de la [illegible] enrolamiento [illegible] nales, es la tendencia [illegible] torial [illegible] los caudillos [illegible] de la campaña [illegible] de las libretas cívicas ó boletas de inscripción [illegible].

Esa tendencia [illegible] de manifiesto [illegible] con sus trabajos de esos caudillos para que la tarea del enrolamiento [illegible] determinadas [illegible] registro civil, cuyos jefes [illegible] á efecto de que los ciudadanos [illegible] [illegible].

A pesar de todos los requisitos establecidos por la ley para evitar los aseguramientos de libretas y la substitución de las personas en el acto electoral, esos caudillos persisten en sus malas mañas, con desmedro [illegible] de [illegible].

Citaremos para mayor abundamiento el caso de Chacabuco donde la propaganda de LA PRENSA hizo fracasar el plan tramado por el oficialismo.

Allí correspondió el enrolamiento á una [illegible] del registro [illegible] existiendo tres, uno no le [illegible] al caudillo imperante. Pues bien, la municipalidad, con el pretexto de las economías, propuso á la dirección general de registro civil que se refundieran esas oficinas en una sola en la que regentea un ciudadano amigo de la situación, porque no podía costear las otras. El grado de sinceridad de dicha proposición [illegible] apreciado por nuestros lectores después del estudio que [illegible] las rentas comunales en ese pueblo.

He aquí ahora, las informaciones que ayer recibimos de nuestros corresponsales:

Tres Lomas (Pellegrini), Agosto 16 —Hasta la fecha son contados los ciudadanos que se han presentado á enrolarse, debido á la distancia al pueblo de Pellegrini, donde funciona la oficina correspondiente, que para muchos [illegible] de 16 á 18 leguas. El procedimiento más notable que existe [illegible] que adopta esa oficina, de [illegible].

Como se [illegible] decirse, muy difícil que [illegible] forma pueden enrolarse los ciudadanos.

Sería conveniente que el ministro del ramo habilitara la oficina local del registro civil, para ese objeto, pues [illegible] que todavía no han concurrido y probablemente no concurrirán, [illegible] correspondientes.

Para trasladarse á la oficina citada, se necesitan [illegible] de ferrocarril ó en [illegible] caballos ó carruajes [illegible] gastos de hotel, etc.

Merlo, Agosto 16 — Continúa el enrolamiento [illegible] á causa de la escasez de personal.

He tenido [illegible] ver las [illegible] un profesional de Morón, las que [illegible] el jefe del [illegible] rechazará.

Puán, Agosto 16 — Hasta la fecha se han enrolado 152 ciudadanos en este pueblo.

El enrolamiento [illegible] muy lentamente, por no haber aquí [illegible] todo, porque muchos ciudadanos que vienen de la campaña tienen que [illegible] de [illegible] libretas [illegible] correspondientes para las varas [illegible] á los ciudadanos.

"LA PRENSA" EN LA PLATA

(De nuestra sucursal)

INSCRIPCION DE UN TITULO DE PROPIEDAD

A propósito de una reclamación

La dirección general del registro de la propiedad [illegible] Juan Carlos R[illegible] [illegible].

[illegible]

"registro" de las hipotecas no ha hecho depender de esta formalidad el [illegible] del derecho, sino que la [illegible] como medio de regular [illegible] que el determina y [illegible] relativamente á terceros. La prueba de la propiedad á que se refiere el artículo 3119 del código [illegible] la capacidad del [illegible] y las otras cuestiones [illegible] en el informe que acompaña á la denegatoria, según el cual [illegible] que la motiva no se encuentra autorizado por la ley, no puede [illegible] con esta en cuanto á la existencia del derecho mismo, no cuando este debe ser declarado [illegible] con la potestad necesaria. Es [illegible] de aplicación, entonces, la [illegible] establecida en la ley de registro de la propiedad, que para el otorgamiento de actos que transmitan ó modifiquen [illegible] reales, contiene las exigencias concretas del título ó escritura debidamente inscripto.

El registro de la propiedad, organizado por la legislación provincial, es un servicio público relacionado con el régimen jurídico preventivo, que tiene por objeto rodear de garantías las trasmisiones de bienes inmuebles, pero [illegible] no influyen en el nacimiento del derecho real su alcance ni sus caracteres, cuestiones que pertenecen á la ley de fondo. Es una institución administrativa cuyo funcionamiento tiene lugar con arreglo á las disposiciones orgánicas, las cuales deben ser interpretadas según los principios que [illegible] el conocimiento del derecho y de la ciencia de la administración.

Según los informes recabados de la oficina central del registro, así como á las que funcionan en los departamentos del Centro, Sur y Costa Sur, la inscripción de escrituras, como la que motiva esta resolución, se ha practicado en ellas con frecuencia, sin dificultad alguna, hecho que ha sucedido también en la oficina del departamento del Norte, según resulta de los títulos que la dirección general [illegible] á la vista. Se ha considerado así [illegible] en el caso en que el título que sirve de base al otorgamiento resulte [illegible] acto, lo que hace, por una parte, eliminar la cuestión de su existencia ó no existencia, y por otra, imposibilitar la inscripción, escapa á la exigencia del artículo 80, que tiende á garantizar por medio de la certificación del funcionario, facultativo por la ley, la verdad de la adquisición y subsistencia del derecho.

De tal modo, la disposición referida [illegible] interpretada y aplicada, y con [illegible] de esta aplicación uniforme y repetida debe considerarse dada para este caso, la regla de solución, nacida de las costumbres y de la práctica administrativa, que en esta materia son fuentes de derecho y verdades reguladoras de los órganos creados por la ley.

Concurren á mantener este criterio, las necesidades del crédito real, pues la hipoteca constituida por el comprador en garantía de todo ó parte del precio, es [illegible] una condición [illegible] de la compra, cuya falta pondría un gravísimo obstáculo tanto á las pequeñas economías que buscan en la adquisición de una propiedad, la base del bienestar individual, cuanto á las grandes transacciones que reclamarían, en caso contrario, cuantiosos capitales. Es un expediente el más usado en la actualidad para facilitar las transacciones sobre inmuebles; en él consiste el modo de operar y aun la base en que reposa la existencia de fuertes sociedades de crédito, las cuales llenan una función económica importante nunca perturbada por la disposición del artículo 80, cuyo objeto no ha resultado por eso desconocido.

Por esto, y no obstante los precedentes citados en el informe elevado á la dirección, se ordena devolver el título al gerente del registro de la propiedad del departamento del Norte, á fin de que practique la inscripción solicitada.

LA DETENCION DE DELINCUENTES

Aprobación del proyecto Font

Posiblemente, hoy será firmado el decreto disponiendo la aceptación del proyecto sobre detención de delincuentes, de que es autor don Miguel Font, y del cual ya en otras ocasiones nos hemos ocupado.

[illegible] que el decreto sea [illegible] el Poder Ejecutivo solicitará los fondos necesarios á la legislatura, á fin de que cuanto antes pueda organizarse el servicio especial que el nuevo sistema requiere.

Dada la uniformidad de ideas que al respecto existe, y la necesidad de que se establezca el servicio permanente de intercambio de antecedentes entre las policías de todo el país, sería conveniente que el mensaje [illegible] fondos á la legislatura fuera enviado á la mayor brevedad posible, para proceder á la organización de las oficinas respectivas.

LAS TIERRAS NACIONALES DEL PUERTO

Necesidad de una medida

Como es sabido, en la parte Este del puerto de La Plata, funciona actualmente un frigorífico, que ocupa más de 3.000 obreros permanentemente, quienes han establecido sus hogares en la población de Berisso. En breve se iniciarán las obras de un nuevo establecimiento de esa índole, que ocupará un personal más ó menos igual ó aun mayor.

[illegible] la población [illegible] de dos años á [illegible] [illegible] de un par de años ella se [illegible].

[illegible]

LAS FOTOGRAFIAS EN LOS TRENES

Como se propagan nuestros progresos

levantar en su lugar el hermoso paseo que lleva el nombre de Colón.

En los trenes que hacen el recorrido al puerto, viajan muchos extranjeros, que visitan el frigorífico, el arsenal y otras instituciones allí existentes, ó bien que desembarcan de los vapores que conducen pasajeros. Esas personas, que desconocen las grandes estaciones de ferrocarriles que existen hoy en la metrópoli, han de formarse una pobrísima idea de lo que es la "Estación Central", cuya leyenda ostentan las fotografías mencionadas para ilustrar al viajero.

Si en otros coches de la empresa se pone de manifiesto, por medio de la fotografía, los progresos más salientes de Mar del Plata, Bahía Blanca, Necochea y otras ciudades, no menos importantes, que corresponden á las líneas del Sud, y si este exponente gráfico está destinado á la propaganda de los mismos intereses de la empresa, justo es que se tenga mayor cuidado, y que por respeto al país se retiren esas exhibiciones que le perjudican.

LAS PROXIMAS COSECHAS

Apropósito de la carencia de brazos

Posiblemente hoy se ocupará el ministro de Obras Públicas de estudiar detenidamente la forma de evitar que sea perjudicada la próxima recolección de la cosecha por la carencia de brazos.

El director de agricultura, señor Ibarra, será encargado, probablemente, de efectuar una gira por las provincias del interior, á fin de asegurar el concurso de veinte mil hombres, por lo menos, para las faenas agrícolas próximas.

Si, como se espera, se consigue de las empresas ferroviarias el establecimiento de una tarifa especial para que puedan trasladarse todos esos trabajadores, se podrá salvar de las mayores dificultades con que tropieza la traslación de los obreros del interior, asegurándoles el fácil regreso á sus hogares.

Por otra parte, el asunto tiene especial interés desde el punto de vista de las relaciones entre las provincias, pues con esta migración dentro del país, se conseguirá que aquellos habitantes los jornaleros en la práctica de procedimientos de trabajo más adelantados y adquieran conocimientos sobre el uso de maquinarias agrícolas. Todo esto significaría extender, sin gastos apreciables, el perfeccionamiento á que ha llegado la agricultura en el primer estado argentino.

Aun cuando no pudiera obtenerse el número de jornaleros que sería necesario para asegurar una regular recolección de las cosechas, se habría evidenciado, por lo menos, que deben incorporarse al movimiento industrial bonaerense los elementos propios del país, hasta hoy inexplotados, puesto que siempre se ha echado mano, exclusivamente, de los emigrantes extranjeros.

MOVIMIENTO DEMOGRAFICO DE LA PROVINCIA

El "Boletín Mensual de Estadística" de la provincia, correspondiente al mes de Marzo último, consigna algunos datos cuya publicidad reviste interés.

El número de nacidos muertos, punto sobre el cual hemos llamado la atención de las autoridades médicas, ha alcanzado en ese mes, en toda la provincia, á 158 varones y 112 mujeres, es decir, más del 10 por ciento del total de las defunciones en los varones, puesto que el número de estos alcanzó á 1.421, y cerca del mismo 10 por ciento, en las mujeres, cuyo número fué de 1.116.

De los fallecidos mayores de cien años, se consignan cinco casos. Se trata de dos mujeres de 110 años en Lincoln y en 25 de Mayo, otra de 102 años en Bartolomé Mitre, y otra de 103 años en Chascomús. Sólo se consigna una defunción de un hombre de 101 años, en General La Madrid.

De los fallecidos de tuberculosis, el mayor número corresponde á La Plata. La razón de este hecho es encontrarse en la capital el hospital especial para esa enfermedad, denominado San Juan de Dios. Consigna el número de 24 fallecidos en La Plata; 19 en Avellaneda, y 10 en San Nicolás de los Arroyos. El total de fallecimientos de esa enfermedad en la provincia, fué de 221.

Durante el año 1910, se produjo en toda la provincia el siguiente movimiento demográfico: nacimientos vivos, 64.329; defunciones 25.725; matrimonios, 11.388; nacidos muertos, 2.78[illegible].

Según el citado boletín, la población total de la provincia el 31 de Marzo último, era de 1.917.280 habitantes.

Reparto de semillas

El ministro de Hacienda, doctor López Buchardo, ha recibido una comunicación de los colonos del partido de Villarino, en la que le manifiestan su agradecimiento por la oportuna ayuda que les prestó el gobierno al proporcionarles semillas para la siembra de la próxima cosecha.

Dicen los colonos que el año actual se presenta en inmejorables condiciones y que todo hace presumir un buen rendimiento, que aminorará los perjuicios sufridos en años anteriores.

Obras de saneamiento

El departamento de ingenieros solicitó ayer del ministerio de Obras Públicas, 7.528 pesos, para pagar al personal y los materiales que se emplearán en los trabajos de saneamiento de Avellaneda y Lomas de Zamora.

La Sociedad de Fomento de Temperley, ha pedido al gobierno el envío de un ingeniero, á fin de que realice sobre el terreno los estudios de las obras necesarias para impedir las inundaciones.

La dirección de obras de salubridad ha proyectado la construcción de una red de cloacas en el hospital Misericordia.

Fiscalía de Estado

El fiscal de Estado, doctor Guerreo, dictaminó ayer en los expedientes de Miguel Orellana, Atanasio Gomez, sucesión de Pinero y Caro, y juez doctor Ocampo, de Dolores.

Registro Civil

La dirección general ha apercibido al jefe de la oficina de [illegible], por no haber [illegible] cumplimiento á [illegible] impartida, y se ha [illegible] que si no [illegible] dentro de 15 días los [illegible] por la dirección de [illegible] será separado del ejercicio de sus funciones.

Montepío Civil

Ayer se pagó la suma de 5.060 pesos [illegible].

La paga de [illegible] ha [illegible].

EN LOS MUNICIPIOS

EL PAVIMENTO DE ASFALTO EN LA PLATA

[illegible]

sidad de efectuar ese trabajo y careciendo la municipalidad de dichos materiales, por cuanto todas las obras de pavimentación que se efectúan en La Plata, dependen directamente del ministerio, el [illegible] señor Dorhard cree que el Poder Ejecutivo podría facilitarlos.

EDUCACION

LAS RENTAS ESCOLARES

Proyecto del diputado Arce

Ayer fué entregado en la secretaría de la Cámara, por el diputado doctor Arce, un proyecto de ley, por el cual se establece que, en lo sucesivo, todos los fondos necesarios para el sostenimiento de la educación común en la provincia serán tomados de los recursos generales, con imputación especial á los impuestos de contribución territorial y agropecuario.

El proyecto del diputado Arce se funda en la necesidad de que las municipalidades puedan disponer para las exigencias que crean, los servicios locales, de sus rentas propias, puesto que hoy se les descuenta una parte de lo que deberá corresponderles de dicho impuesto, para el sostenimiento de la educación, y además, porque de esta manera sería más regular la situación de la escuela primaria desde el momento en que se terminarían así todos los conflictos que se suscitan con las comunas, á causa de los depósitos que éstas deben hacer del 15 por ciento de sus rentas propias, los que, cuando no [illegible] atrasan ó disminuyen, no se hacen, privando así de uno de sus principales recursos al fondo escolar.

ESCUELA NACIONAL SUPERIOR DE COMERCIO

El 14 del corriente se efectuó una reunión de los estudiantes de esta escuela, con objeto de nombrar una comisión para el fomento de la biblioteca.

Después de una larga deliberación, resolvieron nombrar las siguientes comisiones:

Comisión ejecutiva: presidente, señor S. Vincabi; secretario, señor Aquiles Mastroriacco; tesorero, señor Colombo Francini, y cuatro vocales.

Comisión de fomento: presidente, señor Roberto Cotina Natta, secretario, señor Rodolfo Cendoya, y cuatro vocales; director, señor Alberto Catala Esquivel; inspector general, señor Salvador Caminos; bibliotecario, señor Cristóbal Díaz.

En otra reunión presentarán á la dirección de la escuela, el plan á seguir con el objeto indicado.

ESTUDIANTES EN NORTE AMERICA

De acuerdo con los informes recibidos de Norte América se sabe que continúan con todo éxito sus estudios los alumnos becados de la provincia, en las distintas universidades de Norte América.

El mismo informe cita, además, á pesar de no tratarse de un becado, las clasificaciones de sobresaliente que ha obtenido el estudiante argentino Alfredo Carosella, que cursa estudios de veterinaria en la universidad de Pensilvania.

CRONICA SOCIAL

EN LOS TEATROS—En nuestro [illegible] Odimpo, se dió anoche una función á beneficio del tenor Angelo Polissani, en la que se llevó á escena la opereta "Sueño de un Vals". Polisseni cantó en un entreacto la serenata "Torna á Sorriento" y "Si tu me amara", mereciendo, con tal motivo, nutridos aplausos.

La función fué un verdadero éxito.

La sala del teatro se vió repleta de selecta concurrencia, habiéndose notado la presencia de las señoras y señoritas de:

Taquini, Guecco, Gamboa, del Campillo, Vea Lozada, Ramirez, Fonrouge, Centurión, Serú, Oyuela, Ucalde Livingston, Cepo, Pelleyro, Schulz, Dubecq, Neyra, Tablet, Vaje, Gonzalez, Tettamanti, Noseda, Wilks, Altabe, Quijano, Stagnari, Llorca, Morillo, D. Lin, Alzuride, Castagnino, Villegas, Mallo, Ferreyra, Sanromá, Sorrasco, Pardal, Díaz, Herrera, Jiménez, Ocampo, Díaz Bavio, Bourdet, Olivera, Torres, Moreno Sal, Vareza, Leonardi, Etchegoerry, Pereyra, Alvarez, Camilion, Rachou, Uz, Vilamayor, etc.

—La función de hoy, en la que subirá á escena "Lisa la Kelerina" será á beneficio de la soprano Elodia Maresca.

Dicha artista dedicará su "serenata" á las damas y niñas de la sociedad platense.

La señorita Maresca ha conquistado muchos aplausos en nuestra ciudad, por lo que para esa noche se prevé uno de sus grandes triunfos, como asimismo, una lucida reunión social.

EL GOBERNADOR—En el tren de las 3 de la tarde, se ausentó ayer para la capital federal, el gobernador de la provincia, general Arias, á fin de informarse personalmente del estado de salud del Presidente de la República, doctor Roque Sáenz Peña.

Es probable que hoy asista á su despacho.

ENLACES—La señorita Leonor Panero de Lima [illegible] ha solicitado la mano de la señorita Delina, Aicman para el joven Wenceslao Pannero.

—Ha sido formalizado el enlace de [illegible] Santa Bacigalupi con el señor Pelay C. DoLeo.

Los novios han recibido numerosas felicitaciones.

RELIGIOSAS—Como lo habíamos anunciado, se efectuaron hoy con todo solemnidad en el templo de San Ponciano los cultos en honor de San Roque.

Ocupó la cátedra sagrada, fray Gabriel E. Cuello.

Próximamente se radicarán en esta ciudad, procedentes de San Nicolás, el [illegible] Juan White y familia.

—[illegible] su residencia en [illegible], procedentes de Bahía Blanca, [illegible] Sánchez de Andrade y sus hijas Inés y Stella.

REUNIONES—En casa del capitán [illegible] llevó á cabo una reunión [illegible] con motivo de ser el cumpleaños [illegible].

[illegible]

DIAS DE RECIBO—Hoy reciben á sus relaciones, las señoras:

Delia N. de del Carral, Catalina Cané de García Viera, Nila Balliño de Curt, Jerrelina O. de Grigera, Luisa S. de Ezal, María Livingston de Uriarte, Matilde S. de Capellán, María Luisa Correa de Gamboa, Blanca Ravel de Otero, Delia Guezalaga de Prado, Petrona Menorielle de Puigdomenez, Manuela Rébora de Sempé, Nemesia Perez de Toledo, Elvira Lecot de Ramirez, Fidela Torres de Rojas, Ana Ch. de T. lner, Celia Cuseco de Prado Martinez, Josefina Monasterio de Kennedy, Elvira L. de Mortes de Orca, Elisa Burone de Murillo, Juana R. Bermúdez de Lozano, Angélica Carranza de Molina Garzón.

VIAJEROS—De la capital federal, la señora Catalina Cané de García Vieyra, acompañada de su hija Gracia Lidia.

—Después de permanecer varios días en Lomas de Zamora, regresaron á ésta las señoritas Angelita y Fanny Vicenti.

—Del mismo punto, el doctor Anacleto Llosa.

ENFERMOS—Algo delicado de salud, el secretario de la Suprema Corte, doctor Adolfo Marcaaro.

MISA—En el templo de San Ponciano se rezará hoy un funeral por el alma de la señora Laura Contarelli de Catela.

VIALIDAD

DISPOSICIONES DIVERSAS

La dirección general de caminos ha informado en los siguientes expedientes:

Aconsejando que se conceda al ferrocarril del Sud la autorización que ha solicitado, para desviar el camino general de Alvear á Tapalqué.

—En el camino parcial de Pehuajó á Carlos Tejedor, en la parte que cruza el campo de la sucesión de Merlo, se ha aceptado la desviación practicada.

—Se ha concedido á don Pedro Estonsa permiso para desviar el camino vecinal que atraviesa su campo, en Maipú.

—Don Oto Franke se ha presentado al ministerio de Obras Públicas, manifestando su conformidad con el artículo 1o. del convenio celebrado el 29 de Mayo del corriente año, por el cual queda desligado ante el gobierno de la dirección técnica del camino afirmado de La Plata á Avellaneda.

—Los señores Dircks y Dates solicitaron oportunamente la construcción del empedrado de la calle 71, entre 12 y 20. El departamento de ingenieros, al informar en este pedido, manifiesta que la construcción de referencia es de vital interés para el ferrocarril á Meridiano V, puesto que facilitará el acceso á la estación principal de su línea, sin contar con que, además, la nueva pavimentación solicitada complementará la que llega hoy hasta 12 y 71. En vista de la clase de vehículos que deberán circular por esa calle, el departamento aconseja que el empedrado se haga á base de hormigón con portland.

—La dirección de caminos ha aconsejado al gobierno que mande abrir las tranqueras que han sido clausuradas en el campo de la señora de Vigneau, para que otro propietario, el señor Carlos Palacios, pueda tener acceso al camino general, en el partido de General Belgrano.

ARBOLADO DE LOS CAMINOS

La dirección de agricultura, ha dado orden á una casa de la capital federal para que provea á la municipalidad de San Isidro de 20.000 plantas, con destino al arbolado del camino afirmado de acceso á la metrópoli.

Las plantas deberán tener la copa bien formada y una altura no menor de tres metros.

En cuanto á los pedidos formulados por las demás municipalidades, se irán despachando sucesivamente, á medida que se disponga del número de plantas necesarias, en cada caso.

TRIBUNALES

SUPREMA CORTE — JUICIOS RESUELTOS

En los juicios seguidos por don Norberto Crotto contra las sucesiones de los cónyuges Luis A. Burgos y Francisco Aguilar, sobre nulidad de escritura, recurso de hecho interpuesto por don Norberto Crotto en el juicio sucesorio de doña Francisca Aguilar de Burgos contra N. Crotto, sobre cumplimiento de sentencia, y doña Francisca Burgos de Aguilar contra Norberto B. Crotto, sobre cumplimiento de sentencia y cobro de intereses; la parte de Crotto dedujo los recursos de inaplicabilidad de ley é inconstitucionalidad contra los autos interlocutorios dictados, en cuanto se manda formar incidente por separado de los pedidos formulados en los mismos.

La Cámara "a quo" no hizo lugar á dichos recursos, concediendo únicamente la apelación por la denegatoria.

El alto tribunal ha resuelto declarando en los tres asuntos bien denegados los expresados recursos, por considerar que ellos son notoriamente improcedentes, porque no revisten las condiciones exigidas por los artículos 315 y 319 del código de procedimientos.

FISCALIA DE LAS CAMARAS

El fiscal de Cámaras, doctor Anacleto Llosa, se expidió ayer en el juicio que se sigue contra Eulogia Nevia, Manuela S. de Pleitello y Florentina Cristobal de Acuña por corrupción de menores y complicidad, respectivamente, en el Azul. El fiscal aconseja que se confirme la sentencia de primera instancia que impone á la primera de las procesadas la pena de 4 años de prisión y á las dos últimas, 4 años y 6 meses de penitenciaría.

—El mismo magistrado ha dictaminado en la apelación interpuesta en la causa que se le sigue á Emilio Pardo, por homicidio, en La Plata.

PEDIDO DE ANTECEDENTES

La Corte ha pedido al Poder Ejecutivo la remisión de varios autos en los que la dirección de [illegible] reclamación de [illegible] por don Agustín Espejo, sobre jubilación.

LA TRASLACION DE UN PROTOCOLO

Habiéndose notificado el procurador general de la Corte, doctor Escobar, de una solicitud del juez de primera instancia en lo civil y comercial de la capital federal, doctor Seeber, y por lo civil el presidente de la Suprema Corte de Justicia de la provincia, concedió al escribano Manuel López, de Mercedes, autorización para trasladar de su propia oficina en esta ciudad, unos protocolos á la metrópoli, á efectos de cotejar unas firmas, ha manifestado al presidente de la Corte que [illegible] con su resolución, apoyando en [illegible] y [illegible] que prohíben trasladar de la oficina á que pertenecen los protocolos [illegible] [illegible] apelará ante el alto tribunal.

ASUNTOS CIVILES Y COMERCIALES

Por el juzgado del doctor Fernández Blanco, secretaría del señor Rey [illegible] O'Connor [illegible] despachados ayer los siguientes asuntos civiles y comerciales:

[illegible]

Se aprobó el inventario y valuación de los bienes, autorizándose á la viuda para hipotecar la finca que posee la sucesión de Luis Lanzotti, en esta capital.

—Se tiene por nombrada administradora de los bienes á la señora viuda del causante don Juan Molinelli.

—Fué nombrado el perito propuesto á los efectos de la valuación de los bienes pertenecientes á la sucesión de Florencio Mestraillet.

—En el juicio seguido por Pouyau y Bantecill, en concurso, contra José F. Zabala por cobro de pesos, el juez declaró nula la sentencia del juez de paz de Magdalena.

—Fué aprobada la distribución del haber, en el juicio de quiebra de González y Lanza.

CRONICA POLICIAL

UN HECHO MISTERIOSO

ACTITUD DE LA POLICIA

Preso gravemente herido

ESCLARECIMIENTO QUE SE IMPONE

(Por telégrafo)

J. M. Micheo (General Alvear), Agosto 16 — Como corresponsal de LA PRENSA he denunciado varias veces á la policía, que en el cuartel 9o. de Saladillo existe una casa de comercio convertida en garito, donde tienen seguro asilo todos los afectos á juegos prohibidos.

Se dice públicamente que esa casa está protegida por las autoridades policiales del indicado partido, lo que al parecer es confirmado por ellas con los procederes que relato á continuación:

El domingo 13 del actual concurrió el oficial de policía de Saladillo, Junge Paz, acompañado de tres agentes, para sorprender el garito, y en vez de cumplir con su misión, se ocultó dentro de la casa misma que debía sorprender; teniendo todos los concurrentes conocimiento que allí había policía, nadie se atrevió á llevar á cabo las jugadas de costumbre.

Al llegar el anochecer, y en momentos en que uno de los asistentes, llamado Vicente Peralta, acompañado de otras personas se retiraba, fué detenido por la policía, en el palenque de ese negocio, registrado prolijamente, desarmado, y le fueron atadas las manos con un cinchón. Efectuada esta operación se le hizo subir á caballo para conducirlo preso á Saladillo; lo custodiaban el oficial Junge Paz, y los tres agentes. Al poco rato salieron del mismo negocio otras tres personas que llevaban el mismo camino, y sintieron varias detonaciones de revólver, más ó menos diez ó doce tiros, lo que les llamó mucho la atención. Como á las cinco cuadras del mencionado garito se encontraron con la policía, que los detuvo para manifestarles "que el detenido se les había desatado, y que habían tenido que herirlo, y como se trataba de un hombre malo, les pidieron que prestaran declaración en ese sentido", á lo que esos señores se rehusaron por cuanto ellos nada presenciaron.

En eso vieron á Peralta que gravemente herido daba ayes lastimeros, y pedía que lo taparan con un poncho, pues estaba en medio del campo, mal herido, y sufriendo el fuerte viento frío que reinaba; con ese motivo una de esas personas lo tapó con un poncho, y siguieron después su camino, quedando allí la policía con el herido. Ahora periódicos de Saladillo dicen que en las últimas horas de la tarde del domingo llegó la policía al lugar donde debía realizar sus investigaciones, próximo á Micheo, y detuvo á un sujeto Vicente Peralta, sindicado de coimero, quien, sometido á un interrogatorio, que no resultó de su agrado, desató á la autoridad y la agredió armado de un revólver y cuchillo.

En esta información publicada con los datos proporcionados por la misma policía, se tergiversa la verdad de los hechos, por lo que corresponde aclarar este punto.

El estado del herido es sumamente grave. Si se produjera el desenlace temido, dejaría en la mayor miseria á su esposa con siete pequeñas criaturas.

Varios vecinos de ésta se apersonaron al corresponsal de LA PRENSA para hacer constar su más enérgica protesta por este atentado policial.

J. M. Micheo, Agosto 16 — Vicente Peralta, herido en la forma que indico en mis telegramas anteriores, según se me comunica, ha dejado de existir en el hospital de Saladillo.

LA CULTURA DE LOS AGENTES DEL ORDEN

Un hecho que la exterioriza

Un señor, socio del Club Internacional de Cazadores, cuya palabra nos merece entera fe, nos ha informado que anteayer, al regresar de una partida de caza de liebres, con otros amigos, en el andén de la estación de Marcos Paz, un sargento de policía les intimó la orden de dejar revisar sus maletas, para cerciorarse si llevaban perdices ú otras aves cuya caza está vedada.

El recurrente y sus amigos accedieron gustosamente á este pedido, y una vez revisadas las maletas, sin encontrarse en ellas lo que la policía buscaba, se procedió á vaciar las bolsas con las liebres sobre el mismo andén de la estación. A las protestas de los cazadores para que no se arrojaran de ese modo los productos de la caza, que luego deberían servir para la comida, y al pedido, hecho al mismo tiempo, de que se repusieran las liebres en las bolsas, se les contestó con palabras groseras, impropias de la cultura reinante.

Justamente indignado el cazador, con el fin de perder el último tren de regreso, se trasladó á la comisaría y expuso al comisario sus agravios; pero este funcionario le contestó que tanto el sargento como los agentes habían cumplido estrictamente con su deber, y que no eran sirvientes del público para reponer las liebres en las bolsas. Añadió que si los cazadores no las querían colocar en las bolsas, que las dejaran libres ó dejarlas tiradas en el andén de la estación.

Inútiles fueron las protestas y el [illegible] el hecho de ser socio del Club de Cazadores, y como ido por la misma policía de la provincia, mediante el [illegible] que lo acredita como tal. El comisario se mostraba inflexible, y los viajeros para no perder el tren, se conformaron con emplear un [illegible] las bolsas.

LAS ARMAS DE FUEGO

ACCIDENTE FATAL

En la chacra del señor José Ponce, situada en [illegible], partido de [illegible] [illegible].

[illegible]

Tablela, situada en el cuartel 1o. de Bolívar, Víctor Córdoba acometió á golpes de rebenque á Ernesto Avendaño, lastimándolo levemente.

El heridor se dió á la fuga.

INFORMACION TELEGRAFICA

DE NUESTROS CORRESPONSALES

BAHIA BLANCA

FONDOS PARA EDIFICACION

Distribución comentada

LAS NECESIDADES DE LAS PROVINCIAS

Bahía Blanca, Agosto 16—Se continúa discutiendo lo convenido por la Cámara de Diputados para repartir los diez millones de pesos entre diversas obras públicas de las provincias.

"La Nueva Provincia" dice que la distribución proyectada no es equitativa, porque no todas las provincias tienen las mismas necesidades y estas guardan relación con la población, el progreso y la importancia de cada una. Señala el caso de que las ciudades de Jujuy ó La Rioja no necesitan los mismos edificios escolares que Mendoza, Rosario ó Bahía Blanca, que para aquélla un millón y medio puede ser más que suficiente, mientras para estas últimas no representará sino una mínima parte de lo que necesitan. La prueba está en que el millón y medio que le corresponde á la provincia de Buenos Aires, sólo alcanzará para un edificio en Bahía Blanca, que tiene todas sus dependencias fiscales deficientemente instaladas.

También censura que los diputados asignen cantidades para determinados edificios, sin tener una base técnica, ni el presupuesto de las obras, consultando la magnitud que deben tener éstas, de acuerdo con la importancia del establecimiento público en la actualidad y en el porvenir. Dice que ciudades que progresan tan rápidamente como esta, deben tener edificación fiscal adecuada á las exigencias de su desenvolvimiento.

ACEFALIA DEL JUZGADO FEDERAL

TRABAJO DEFICIENTE

Bahía Blanca, Agosto 16—Cada día es más sensible la acefalía del juzgado federal. El movimiento ha aumentado considerablemente en este tribunal por las solicitudes de cartas de ciudadanía que en número de cerca de 300 han sido presentadas en estos días.

La mayor parte de los solicitantes pertenecen al personal del arsenal de Puerto Militar.

En ese juzgado se trabaja con lentitud excesiva y en forma tan deficiente que motiva las quejas del público. Hay secretarías que están atendidas por un escribiente.

DESCENSO DE LA TEMPERATURA — ASOCIACION PRO PATRIA — FUNCION RELIGIOSA.

Bahía Blanca, Agosto 16—La temperatura ha descendido notablemente, habiendo cesado los vientos. Estos fuertes cambios determinarán alteraciones de la salud pública.

—Mañana celebrará asamblea la asociación Pro Patria, para renovar su comisión directiva.

—En la iglesia de la Merced se realizó una función con motivo del día de San Roque.

—Llegó el señor Adolfo Vidal, para inspeccionar las escuelas primarias nacionales.

—Regresó á ésta el inspector de enseñanza secundaria señor P. Guaglianone.

PADRON DE EXTRANJEROS — TELEGRAFO NACIONAL EN MEDANOS — EL INTENDENTE MUNICIPAL — NOTICIAS VARIAS

Bahía Blanca, Agosto 16—En el registro municipal de extranjeros sólo hubo nueve inscriptos.

—Se pide la instalación de una oficina del telégrafo nacional en Médanos, obra que sería sencilla y barata, pues la línea al Sur pasa por ese pueblo, de manera que no habría más que tender un corto ramal de unos cuantos metros.

—El intendente municipal, doctor Valentín Vergara, se encuentra enfermo.

—Llama la atención el excesivo número de niños que vagan por las calles pidiendo limosna.

—Llegaron los señores Braulio Bilbao, José M. Gerchs, Luis Pedemonte y José Luis Negrete.

—Se ausentaron para ésta el señor Pedro Morgantti, las señoritas Matilde y Elisa Tellarol, el señor W. B. Harding Green y familia, el ingeniero Geiger y el señor Manuel C. Mir.

MERCEDES

TRIBUNALES

Dictámenes fiscales

Mercedes, Agosto 16—El fiscal de cámara, doctor Oderiro, ha despachado las siguientes causas:

Vega Juan, por hurto, dos años de prisión; Carrenz Julio, por lesiones, cuatro años y medio de penitenciaría; Palomeque Pablo, por lesiones y disparo de arma de fuego, cuatro años y medio de penitenciaría; Criado Enrique, por un delito [illegible], diez años y medio de penitenciaría; Orellano Felipe, Sabino Celino y Maldonado Lorenzo, por robo y hurto, tres años de prisión y un año y seis meses de arresto, respectivamente; Victorino Chitlo, Nineta B. de Carino, Benjamín Semedinda y Bartolina Chilino Bruzo, por homicidio, lesiones, disparo de arma de fuego y atentado á la autoridad al primero, y por lesiones y atentado á la autoridad, los demás, diez y siete años y medio de prisión para el primero, dos años de prisión para el segundo, tercero y cuarto y un año y medio de prisión para el quinto; Cardozo Nicasio y otros contra los municipales señores Rómulo Aranz y otros, solicitando su destitución.

VIAJEROS

Mercedes, Agosto 16. De [illegible] llegaron el [illegible] Juan F. Gemme y [illegible] esposa, señora Hermita Dezavida de Gemme, la señora Margarita de Larrañaga, señorita Sara Pequé, y señores Salado, Iago y Pablo Nenadovit.

—Enfermos, los doctores J. Rapelli y Emilio L. Bengoa.

AYACUCHO

LA SITUACION AGRARIA

Perspectivas halagüeñas

Ayacucho, Agosto 16 — Con grandes esperanzas para el porvenir se nota mucha actividad en las faenas agrícolas y ganaderas de este partido y se puede comprobar un aumento considerable de las tierras que se dedican á la agricultura, lo que señala un progreso [illegible] se tiene en cuenta que hasta hace dos años nadie se atrevía [illegible] de tierra con ese objeto. Este año cuenta el partido con más de treinta mil hectáreas de [illegible], [illegible] de avena, y algunos lotes de [illegible].

CONMEMORACION DEL 20 DE SEPTIEMBRE

Ayacucho, Agosto 16 — Para la próxima conmemoración del 20 de Septiembre, se ha formado una comisión de residentes italianos bajo la presidencia del señor Anselmo Colombo con el fin de festejar ese aniversario lo mejor posible.

FLORENCIO VARELA

[illegible]

GENERAL PAZ

FALLECIMIENTO DEL JUEZ DE PAZ — VIAJEROS — XX DE SEPTIEMBRE

General Paz, Agosto 16 — Falleció ayer el señor Ramón Desiervi, juez de paz de este partido.

Al entierro que tuvo lugar hoy, asistió una enorme concurrencia, que puso de manifiesto las simpatías con que contaba el extinto.

Partieron para [illegible] el señor Santiago Tomatti y sus hijas Stella y Emilio, el señor Andrés Inchauspe Burgos y la señorita Agueda Acosta.

Para el 20 de Septiembre preparan grandes fiestas las sociedades Unione Italiana y Principe di Piemonte.

SALADILLO

FALLECIMIENTO — MEJORAS PARA LAS ESCUELAS — DELEGACION VECINAL

Juana Pérez, Agosto 16 — Muy sentido ha sido el fallecimiento, en Saladillo, del vecino señor Manuel Villanueva, vinculado á las principales familias de ésta.

Llegaron los señores Isidoro Lang, Antonio Echarren, Sergio Lesarger, Ricardo Ciorvia y Darío A. Massera, encargados ante las autoridades escolares de La Plata, de conseguir mejoras para las escuelas urbanas.

Vienen satisfechos de los resultados de su misión.

CHIVILCOY

GIRA POLITICA — COMITE CONSERVADOR — PARTIDO RADICAL — TARIFA DEL ALUMBRADO

Chivilcoy, Agosto 16 — Los señores Alberto Ortiz y los doctores Santiago Fernos é Ireneo A. Mora iniciaron hoy en automóvil, una serie de giras políticas por los cuarteles del partido, con objeto de entrevistarse personalmente con los correligionarios de la campaña antes de constituirse el comité del partido Conservador. A este acto, que tendrá lugar el domingo próximo, asistirán solamente los dirigentes de dicha agrupación.

—El partido Radical, que cuenta con numerosos afiliados, se dice que pronto organizará un comité.

—Por versiones autorizadas sé que la fábrica eléctrica da Franco-Argentina, rebajará las tarifas del alumbrado público en un 10 por ciento.

GENERAL VIAMONTE

VIAJEROS

Zavalía, Agosto 16 — Para ésa, los señores Vito y Francisco Calise.

—Ha llegado el señor Arnolfo Roca.

PATAGONES

FIESTA DEL ARBOL — ESCUELA RURAL EN SAN BLAS

Patagones, Agosto 16 — El presidente del consejo escolar se ha dirigido al ministro de Obras Públicas de la provincia, pidiéndole plantas del vivero de la chacra experimental para la fiesta del árbol que se realizará el domingo próximo.

Existe el propósito de plantar ochocientos árboles.

—El vecindario del pueblo de San Blas se manifiesta complacido por la instalación de la escuela rural número 7.

CHACABUCO

POLITICA PROVINCIAL — SUBCOMITE CONSERVADOR — LA POBLACION SIN MEDICO

Rawson, Agosto 16 — El 27 del corriente se reorganizará la mesa directiva del partido Conservador que preside en Chacabuco el señor Edmundo B. Perkins.

Con tal motivo, se ha constituído en ésta una comisión á fin de entrevistarse con el señor Perkins para constituir un subcomité en esta localidad.

—Hace una semana que esta población carece de médico, lo que ocasiona grandes perjuicios y molestias á los que necesitan de asistencia, por tener que ir á otros puntos.

ASAMBLEA DE UNA SOCIEDAD — VIAJERO

Rawson, Agosto 16 — La comisión directiva de la sociedad italiana local, ha resuelto llamar para el día 27, á sus asociados á una asamblea general, á fin de elegir nuevas autoridades.

—Procedente de Chacabuco, se halla entre nosotros el doctor Pablo E. Macas.

GENERAL ALVEAR

EDIFICIO PARA EL TELEGRAFO — VIAJEROS — VIALIDAD

General Alvear, Agosto 16 — El intendente municipal ha recibido un telegrama del ministro de Obras Públicas, doctor Sojo, en el que le comunica haber ordenado la construcción del edificio para el telégrafo provincial en la localidad.

—Procedente de ésa y de paso para el establecimiento La Ituna, en Tapalqué, los doctores José Camino y Jacinto Crotto, José R. Semprun y el ingeniero Maggni Ezcurra.

—Para esa capital, el señor Norberto P. Crotto.

—La dirección general de caminos provincial ha ordenado el arreglo del camino de ésta á 25 de Mayo, accediendo á lo solicitado por el intendente municipal.

Dicho trabajo comenzará en esta semana.

CARMEN DE ARECO

VIAJERO

Carmen de Areco, Agosto 16 — El 18 del corriente partirá para Europa, en el vapor "Aragón", el comerciante señor Clemente del Castillo.

MAIPU

COMITE CONSERVADOR

Maipú, Agosto 16 — Convocados por el señor Julián Lynch, se reorganizó el comité del partido Conservador, quedando constituído en la siguiente forma: Presidentes honorarios, señores Eduardo Castex, Agustín de Elía, Pedro P. Areco y Julián Lynch; presidente, señor Juan Sempé Dichart; vice 1o., señor Roque M. Quintana; vice 2o., señor Juan S. Areco; tesorero, señor Nicolás Vallnotti; secretarios, señores Pascual Vallnotti, Eusebio Lozano y Fortunato Ríos.

Se nombraron además, numerosos vocales y delegados al comité central.

GUAMINI

PARTIDA DEL COMISIONADO ESPECIAL DEL PODER EJECUTIVO

Guaminí, Agosto 16 — Esta noche partirá para La Plata el comisionado especial del Poder Ejecutivo, diputado provincial señor Jaché, quien informará de la situación comunal al gobierno.

QUILMES

EL AUMENTO DE LA VALUACION — QUEJAS DE LOS VECINOS

Bernal, Agosto 16 — Llamamos la atención del Centro Comercial de Quilmes, sobre el alza considerable de la valuación territorial, y que este centro cite á sus asociados para una asamblea en protesta á un aumento tan desproporcionado y muy elevado.

Varios vecinos de esta localidad se quejan de que no llegan á su domicilio las boletas de valuación.

BRAGADO

EN LA ESTACION DEL FERROCARRIL — INCURIA DE LA EMPRESA — FIESTAS ATLETICAS

Bragado, Agosto 16 — Llamamos la atención [illegible] de la empresa del ferrocarril [illegible] de las [illegible] que se notan en el edificio de la estación.

Las [illegible] llevadas á cabo en nada satisfacen, pues los pasajeros siguen [illegible] las molestias del tiempo.

[illegible]

—La comisión del club atlético de [illegible] resolvió postergar para el 20 del corriente las fiestas atléticas que debían haberse realizado el domingo último.

[illegible]

[illegible]

rá concluída la preciosa iglesia que dona al pueblo el señor O'Brien.

LAPRIDA

FALLECIMIENTO DE UNA DAMA — FALTA DE LLUVIA — EXTENSION SEMBRADA

Laprida, Agosto 16 — Se efectuó hoy el sepelio de la señora de Baca, fallecida ayer, después de larga y penosa enfermedad.

El numeroso cortejo fúnebre que acompañaba los restos de la extinta, demostró las grandes simpatías de que gozaba.

Muere á los 73 años de edad, dejando gratos recuerdos entre los necesitados, quienes toda vez que se acercaron á ella encontraron la ayuda que buscaban.

—Principia á hacerse sentir la falta de lluvia.

Lo sembrado este año supera en gran escala á lo de años anteriores.

SAN MARTIN

QUEJA DE VECINOS — FIJACION DE AVISOS

Caseros, Agosto 16 — Se me han apersonado varios vecinos quejándose del proceder incorrecto de algunas personas que se ocupan en echar á perder los frentes de varios edificios, llenándolos de papeles y engrudo, con el pretexto de un llamamiento al pueblo.

No hay motivo para poner en duda la buena voluntad de las personas que han suscripto el manifiesto, pero es de censurar que algunas de ellas echen á perder lo que á cada cual le cuesta su dinero; en un solo frente han colocado más de veinte avisos, número que creo no era necesario.

JUNIN

ESTRENO DE UNA COMPAÑIA DRAMATICA

Junín, Agosto 16 — Debutó anoche en el teatro Italiano ante numerosa concurrencia la compañía dramática de Andrés Cordero.

Permanecerá en ésta una corta temporada, habiendo colocado con éxito el abono por varias funciones.

CORONEL VIDAL

LLUVIA — FRACCIONAMIENTO DE TERRENO

Coronel Vidal, Agosto 16 — A las 4.15 p. m. se desencadenó ayer un fuerte chaparrón, con bastantes descargas eléctricas, el que ha durado cuarenta y dos minutos.

Esta poca agua caída viene á satisfacer muchas necesidades, tanto en la agricultura como en los campos de pastoreo, pues los ganaderos venían lamentando la sequía prolongada.

—Son aplaudidas las gestiones que el intendente municipal, doctor Juan M. Beltrami, hace para conseguir la expropiación de un cierto número de hectáreas, á objeto de fomentar la agricultura.

Si estas gestiones no fracasan, posiblemente este pueblo tendrá perspectivas muy buenas, toda vez que no sucediere, lo que por lo general ocurre, que los compradores de esta clase de fracciones son distintos, pero sus verdaderos dueños son siempre dos ó tres.

ZARATE

CLUB DE FOOTBALL — VIENTO SUR

Lima, Agosto 16 — Por iniciativa del joven J. Vicente San Martín, se ha constituído un club de football, que se denomina Club Atlético Pearson.

La comisión directiva quedó constituída en la forma siguiente:

Presidente, señor Luis Forchessato; vice, señor Vicente Giussani; secretario, señor Pedro C. Coutte (hijo); prosecretario, señor Luis M. Coutte; tesorero, señor Francisco San Martín, y numerosos vocales.

—Reina fuerte viento Sur, nublado y frío.

PILAR

PARTIDO CONSERVADOR — ECOS SOCIALES

Pilar, Agosto 16 — Ayer se organizó en ésta el comité del partido Conservador, quedando constituída su comisión directiva, en la forma siguiente: Presidente, senador Tomás Márquez; vice 1o., doctor José Ma. Martínez; vice 2o., señor Domingo Nazarre; tesorero, señor Plácido Lavallen; protesorero, señor Luis Manzanares; secretarios generales, señores Pedro Martínez Melo y Arturo G. Castro; delegados al comité central, senador Tomás Márquez y César Díaz, y cinco vocales, habiendo más de trescientos adherentes.

—Sigue en estado muy grave el señor Domingo Martínez.

—En el templo local se ofició hoy una solemne misa por San Roque, á la que asistió enorme concurrencia.

PERIODISMO

LA VOZ DE LA IGLESIA — Treinta años de vida, acaba de cumplir este diario local, órgano de la prensa católica. Su temperamento definido, dentro de nuestro periodismo, no ha sido una valla para que tomara parte activa en los diversos asuntos de trascendencia, suscitados en la vida argentina. Por otra parte, es un diario de vasta información y escrito con cultura.

Desde el 12 de Octubre próximo, sin alterar sus ideales y propósitos, se llamará "La Tradición". Saludamos al colega.

LA OPINION — Este semanario acaba de celebrar su V aniversario con un buen exponente de prosperidad.

Su acción como órgano parroquial, está bien caracterizada. Sus páginas son siempre ilustradas con fotograbados sobre las últimas actualidades y trae una sección amena de cuentos morales. Le saludamos.

LA IDEA — No hace un año que este diario, de la prensa cordobesa, se incorporaba á la lucha con un programa nacionalista, de pensamiento y nuevas doctrinas. Merced á una dirección prudente y serena, ha conseguido halagüeños progresos. La inauguración de sus propios talleres y el aumento de cuatro páginas, al texto inicial, demuestran que el colega va en la senda del triunfo. Nuestros votos por que siga adelante.

OBSERVACIONES METEOROLOGICAS

CAMBIO ATMOSFERICO

Instalación especial de LA PRENSA

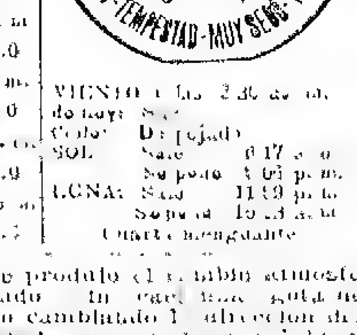

Termómetro		Barómetro
A las 8.20 a. m. hoy 7.3		A las 8.20 a. m. hoy, milím. 768.1
Ayer		Ayer
8 a. m. 11.0		8 a. m. 769.0
12 m. 14.0	VIENTO á las 8.30 a. m. de hoy: S.; Cielo: Despejado	12 m. 765.6
4 p. m. 11.9	SOL: Sale 6.47 a. m.; Se pone 5.51 p. m.	4 p. m. 765.6
12 p. m. 8.7	LUNA: Sale 11.19 p. m.; Se pone 10.3 a. m.; Cuarto menguante	12 p. m. 765.0

Se produjo el cambio atmosférico esperado [illegible] pero cambiando la dirección del viento, el cual sopló ayer con mucha fuerza.

El cielo se mantuvo [illegible] y con regularidad, y la temperatura se normalizó, bajando mucho anoche.

Dirección y velocidad del viento: S. y SE., con una velocidad media de 25 kilómetros por hora. A las 12 de la noche soplaba viento S.

Temperatura [illegible] máxima, 16 grados; mínima 8.6.

Rosario — Termómetro externo, 11 [illegible] interno, 9; barómetro, [illegible]; humedad, 49; viento, SE.; tensión del vapor, 8.

Informes de la Oficina Meteorológica Argentina — Ha llovido en [illegible] Monte La Plata 2, Tandil 1, [illegible] Otero [illegible] Gualeguay 2, Chilecito 3, Calchaquí 4, Chilecito 6, Cuarto Oficial 3, Paso del Limay 1 mm.

Cálculo del tiempo probable hasta las 8 p. m. de hoy:

Provincia de Buenos Aires — Bueno; temperatura [illegible].

Santa Fe, Entre Ríos y Corrientes — Bueno.

Región mediterránea — Bueno en el Sud, y nublado en el Norte, temperatura en descenso en las partes Norte y central.

Región andina — Nublado en la parte Norte, y bueno en la parte Sur; poco cambio de temperatura.

Neuquén y Río Negro — Bueno, temperatura en descenso.

Chubut y Santa Cruz — Bueno, temperatura en ascenso.

PROVINCIA DE SANTA FE—INFORMACION GENERAL

QUEJAS DE LA LIGA DEL SUR

Ha llegado á poder de la intervención, una extensa nota firmada por el jefe de la Liga del Sur, en la cual se queja por la lentitud con que se procede en las reclamaciones formuladas por el partido, contra determinadas autoridades.

El hecho principal, que motiva esta queja es el de Maciel, conocido ya, por habernos ocupado de él á su debido tiempo. Hace constar, á este respecto la Liga, que no obstante las promesas del interventor para remover del pueblo de Maciel al comisario Rodríguez, por inmiscuirse en política, el funcionario aludido continúa en su cargo.

Sobre este punto, se hacen extensas consideraciones, según las cuales el comisario Rodríguez hostiliza la acción de la Liga del Sur.

Siguen á esas consideraciones, una serie de concretos, sobre la actuación y reclamaciones formuladas por unos y otros partidos en lucha, contra autoridades policiales y comunales de distintos centros y departamentos, para llegar á hacer resaltar la duda sobre la imparcialidad en los procedimientos de la intervención.

La nota de la Liga termina en la siguiente forma:

"Las comisiones de fomento, factores políticos decisivos, manejadas, como es sabido, por hombres de las situaciones pasadas, no se modifican sin sumario. En cuatro meses sólo se han modificado tres, por falta de sumariantes; y cuando se modifican no se nombran reemplazantes. Se da también que se nombren reemplazantes, pero que no se les entregue el cargo. El señor Ministro de Agricultura explica las anomalías, diciendo que no hay candidatos independientes en los pueblos, contra la realidad de los hechos, y, en el segundo caso, que faltan inspectores para dar posesión de las funciones.

"Los nombramientos de la intervención en lo que se refiere á autoridades de campaña, dejan también mucho que desear. Los desechos de los oficialismos llenan los puestos. Por el origen, tan pocas garantías ofrecen estas autoridades como las pasadas. Sólo por excepción recae un nombramiento en persona independiente. Más de un caso se podría demostrar en que los agraciados son de malos antecedentes.

"Sabe V. E. que estas quejas no son de ahora; interesados en el mayor prestigio de la intervención, hemos sustraído á la publicidad cuanto pudiera interpretarse como una desconfianza de nuestra parte; pero el caso de Maciel no podemos consentirlo en silencio. Es una injusticia, y aunque no esté en la intención de V. E., prácticamente es una parcialidad." S

COLEGIO NACIONAL DEL ROSARIO

Después de la resolución adoptada por el ministerio de Instrucción Pública, á raíz del sumario instruído en el Colegio Nacional del Rosario, se imponía para normalizar definitivamente la marcha de ese importante instituto de enseñanza, el nombramiento inmediato del nuevo rector.

Ha pasado empero, bastante tiempo, y ese nombramiento no ha sido hecho.

El asunto pues, de aquel colegio no está definitivamente terminado, porque para imprimirle rumbos bien definidos, hace falta el primer puesto, la cabeza del organismo.

No sabemos las razones que tendrá el ministerio para demorar la designación de rector titular; pero cualesquiera que ellas sean, creemos no compensan los perjuicios que ocasiona la vacancia en propiedad de la primera autoridad del instituto.

Bien conocida es la situación de ese establecimiento de educación, con su disciplina en decadencia, y urge que el nombramiento se produzca cuanto antes, y que recaiga en un verdadero educacionista, de ilustración y energía reconocidas para que pueda producirse y sostenerse una reacción saludable en el Colegio Nacional y pueda éste volver á ocupar el puesto que le corresponde.

DE NUESTROS CORRESPONSALES

SANTA FE

JUICIO DE TACHAS

RESOLUCIONES

Santa Fe, Agosto 16 — La junta inscriptora se expidió hoy en la solicitud de tachas presentada por Atanasio Pérez y Angel Arak, como representantes del partido radical, contra 89 ciudadanos; declarando insuficiente la prueba presentada, y no haciéndose lugar, en consecuencia, á las tachas pedidas, se les concedió apelaran ante el juez de primera instancia.

La prueba presentada por los radicales consistió en 89 sobres abiertos, que han sido devueltos á la oficina de Correos, y la junta considera que no basta el testimonio de un cartero, pues en la generalidad de los casos, votos son menores de edad; por lo tanto si la admitiera como prueba suficiente la presentada se prestaría admirablemente al fraude, pues bastaría que un partido político se pusiera de acuerdo con un repartidor de correspondencia, para que de los registros cívicos desaparecieran todos los que no militaran en sus respectivas filas.

Los ciudadanos cuyas tachas se solicitaban, son los siguientes: José D. Gómez, Garay 193; Pedro Eletrebeil, Avenida y Corrientes; Pedro Eveciel, Costa del Río; Eduardo Rodríguez, Amenábar 27; Agustín A. Fernández, Urquiza y Uruguay; Polonio Ibánez, Saavedra 312; Narciso Buñe, Colindo, 25 de Mayo 516; Amado Nole, San Martín 303; José Zavalla, Uruguay 151; Clemente Andrada, Sulpacha 5; Luis Pancrozi, San Luis 312; Vicente González, Sulpacha 127; E. Avero Romano, Buenos Aires, Sud Este; José Martínez Gaitán, 9 de Julio 1121; Candelario Blanco, 4 de Enero 277; Fidel Casado, Buenos Aires 1120; Antonio Rodríguez, 4 de Enero 277; Simón Vázquez, 9 de Julio 735; Cruz Geresto Santos, San Luis 865; Segundo Pirlo, Saavedra s/n; Tomás Gas, Saavedra entre Crespo y Sulpacha; Anselmo Marcos, Sulpacha 127; E. Trófilo Cardul, 1o. de Mayo Sur; José C. Ferrais, San Martín 547; Carmelo Pino, Sulpacha Oeste; Luis M. Evedier, Costa del Río; L. Moyano, Entre Ríos 114, Alejandro Acosta, San Luis Este; Santiago Morales, 4 de Enero y Urquiza; Wenceslao Orejina, Urquiza, 161; Eloy Gutiérrez, Urquiza y Norte; [illegible] Alberdi Sur, Z. Vegara, 25 de Mayo 134; Pantaleón A. [illegible]; Pablo Bajnal, Tres de Febrero 5; Jesús Grilli, 4 de Enero 101; Juan Rocha, Sulpacha 55; Juan Carlos Mirabel [illegible], 25 de Mayo 516, R. Florez [illegible] entre San Lorenzo y Garay; Manuel Blanco, [illegible] 25 de Mayo 265; Pedro Alanis, pueblo Candioti, Esteban [illegible] Mitre s/n, Jada Gerardo [illegible], suburbio Norte, Martín Martínez, Urquiza y San Lorenzo; Rómulo C. Cáceres, G. López, José Torres Urquiza, Gral. López, 3 de Febrero; Elio Barreto, Garay y Oeste, Lorenzo Alfonso, Francia, Buenos Aires y Candioti, G. López, Arturo Villarreal, Alberdi [illegible] 574, Nicanor Villarreal, Buenos Aires 517; N. Morales, Urquiza 964; F. López, Costa Río; Adolfo González, Castellanos entre Alberdi y Sarmiento.

—El partido Constitucional pidió las siguientes tachas:

Doctor Francisco I. Albornoz, [illegible] Mendoza, Manuel [illegible] y Juan [illegible].

Se comprobó que los nombrados Nestor Nardi, Miguel Nieva y Agustín Arce, se encuentran bien en lo que [illegible] 19 que se ha hecho saber á los interesados, por lo que no se hizo lugar á las tachas de los 3 últimos, [illegible] por el ciudadano [illegible] por haber comprobado con la fe de bautismo, que en el día del censo no tenía los 18 años.

CONVENCION COALICIONISTA

Santa Fe, Agosto 16 — La comisión organizadora de la convención coalicionista, dirigió hoy notas, credenciales y tarjetas de entrada, á la asamblea, á los ciento doce convencionales adheridos.

Mañana [illegible]

[illegible] mas convencionales y boletas para la votación de fórmulas gubernativas.

Informes de fuentes autorizadas, consideran tener asegurada por mayoría la candidatura del doctor Rodríguez Galisteo, para gobernador; para vice se verá disputada entre varios.

NOMBRAMIENTOS Y RENUNCIAS

Santa Fe, Agosto 16 — Por los ministerios respectivos se hicieron los siguientes nombramientos: Médico de policía "ad honorem" de Belgrano, del departamento Caseros, doctor Antonio Pumpido y Vega; comisario de la jefatura de Iriondo, Manuel Audieto; jefe de la sección del registro civil de Cañada, Angel Vergara, y de Tostado Lucio J. Landa; comisario de la jefatura de San Cristóbal, Luciano F. Indié, en reemplazo de Juan Lengen, que renunció, juez de paz de Cortiguía, Ardiel Cadicion.

Se aceptó la renuncia de Luis Nazzi, comisario de policía de 9 de Julio, y la de Carlos M. Soler, encargado del registro civil de Quebradillas. A solicitud de la jefatura de Rosario, se exonera al comisario de Carcaraña, Esteban Lucille, por mala conducta en el desempeño de sus funciones, y se nombró en su reemplazo á Gregorio Espinosa. A solicitud del Consejo de Educación y mientras dure el estado sanitario, se nombraron vicemedicos, dependientes del mismo, á la escuela Dolores, [illegible] de ésta y Joaquín Abad.

INFORMACION JUDICIAL

Santa Fe, Agosto 16 — Superior tribunal, primera sala: Prestó juramento el juez de paz de Sunchales, Adolfo Gallardo.

—Se concedió gracia por el resto de su condena al penado Tomás G. Kelley.

—Prestó juramento el juez de paz de Ripamonti, Héctor Baraldo.

Segunda sala: En el juicio seguido por doña Carmen Santa Cruz de Ribbon contra don Benito González, sobre interdicto de recuperar la posesión se confirmó en todas sus partes la sentencia recurrida, con costas.

Civil, primera nominación: Fué declarado en quiebra el comerciante de esta plaza, Mariano Ferri, convocándose á los acreedores á la reunión, que tendrá lugar el 30 del corriente.

Tercera nominación: En el juicio seguido por don Enrique Cudine contra José Atalvella, Juan Canalda y otros, por desalojo, se condenó al demandado á desalojar el terreno que ocupa en el término de 5 días, con costas.

Instrucción, primera nominación: Se dictó auto de prisión contra Hermenegildo Martínez, por tentativa de estafa y hurto.

Segunda nominación: A tres años de prisión, fué condenado Virgilio Sánchez, por disparo de arma y lesiones.

—Juzgado de sentencias: Se condenó á Juan Rovoira, por robo, á 3 años de penitenciaría.

—Se sobreseyó la causa seguida á Egundio Ruiz Díaz, por homicidio en la persona de Vicente Centeno.

—No se hizo lugar al sobreseimiento solicitado, en la causa seguida á Policarpo Rodríguez, por homicidio.

INSTALACION DE COMITES — INVESTIGACION

Santa Fe, Agosto 16 — El partido Radical instaló un comité en Arrufó y otro en Fantaré.

—Se pasó al fiscal de gobierno la denuncia del ciudadano José Starek contra el comisario Bolé, por un atropello cometido en Palacios.

—El interventor acaba de decretar el envío del inspector de jefaturas, señor Covaro, á Coronda, para investigar las denuncias de la Liga contra la junta inscriptora.

EL SUMARIO DE LA ESCUELA NORMAL

Santa Fe, Agosto 16 — Los inspectores Alejandro Mateaf y Rosendo Bavio, venidos con motivo de las denuncias formuladas contra el directorio de la escuela normal nacional, han repuesto en sus cargos á las profesoras Carmen Copes y Sofía Diggler, que fueron suspendidas por la dirección.

FABRICA DE LUZ ELECTRICA

Santa Fe, Agosto 16 — Hasta el mes de Junio, la fábrica eléctrica ha producido 515.775 kilowat, de los cuales 112.203 han sido para el servicio público y 245.224 para el particular.

La leña consumida ha ascendido á 1.901.750 kilos, correspondiendo un consumo como promedio de 3.66 kilos por kilowat.

PIDIENDO UN SUBSIDIO

Santa Fe, Agosto 16 — La presidenta de la Sociedad de Beneficencia, ha pasado una nota al interventor, solicitando un subsidio, para continuar la obra del asilo del Buen Pastor, anexo al hospital de Caridad.

RECLAMACIONES

Santa Fe, Agosto 16 — Llegaron denuncias de San Cristóbal que la junta inscriptora no se reunió ayer allí, durante las horas hábiles; con este motivo, se han presentado las reclamaciones consiguientes.

LINEA TELEGRAFICA

Santa Fe, Agosto 16 — Ha sido inaugurada la nueva línea telegráfica de San Cristóbal á Fortín Tostado, con intermedia en Martín Ruiz.

MOVIMIENTO DE VAPORES

Santa Fe, Agosto 16 — Entró procedente de ultramar el vapor "Slitz Quequén".

Salió el vapor inglés "White".

ECOS SOCIALES

Santa Fe, Agosto 16 — Las señoras Mercedes Achával de Villada, Mercedes Livi y Joaquina Parma de Blondo, han sido comisionadas, para elegir las parejas que bailarán el cotillón en la fiesta que se celebrará el 30 en el Municipal.

—Un grupo de amigos obsequiará el próximo domingo con un banquete al doctor Miguel Echegaray, capital, Tomás Pateron y señor V. Videla.

—Partieron para el Rosario, el director de "La Opinión" y el director de [illegible], Benito Ballarini.

Las fiestas de ayer estuvieron muy concurridas.

ROSARIO

QUEJA DE SUBDITOS ITALIANOS

Por malos tratos policiales

LEVANTAMIENTO DE UN SUMARIO

Rosario, Agosto 16 — En la investigación [illegible] José Sañ [illegible] jurisdicción de la comisaría [illegible] personas, que habitaban unas en la casa situada en la calle Santiago 538, domicilio del extinto y otras por presunción que eran de su relación personal.

Algunas de ellas, al quedar libres [illegible] presentaron en su carácter de súbditos italianos ante el vice cónsul [illegible] excesos que en aquella dependencia policial fueron objeto [illegible].

El señor cónsul, en carácter [illegible] comunicó á la jefatura [illegible].

El cónsul Pertica, no obstante [illegible].

[illegible]

EL VOTO Y LOS AGENTES DE POLICIA

Manifestaciones del [illegible]

[illegible]

que se respeten por el personal que le está subordinado, las leyes electorales y reconoce y hace respetar las prohibiciones contenidas en las mismas.

Sobre este punto tan importante el señor jefe de la policía doctor Carrasco, dijo que el agente de policía tiene derecho á inscribirse para poder votar el mismo día de producirse la repartición, pues fuera de ello, [illegible] el mismo [illegible] circunstancias [illegible] funciones.

Cuando llegue el día de las elecciones, añadió que los agentes de policía que no estén de servicio serán [illegible]. La jefatura hará enviar listas á las mesas receptoras de votos, con los nombres de los agentes para que ellas procedan de acuerdo con la ley.

MONUMENTO A SARMIENTO

Trabajos de la junta

Rosario, Agosto 16 — Damos á conocer todos los trabajos que realiza la junta ejecutiva del monumento á Sarmiento, con objeto de poder realizar la inauguración que debe celebrarse á fines de Septiembre, de todo el esplendor posible.

Esa junta tiene que luchar con serios inconvenientes financieros, debido á que el año pasado el Congreso Nacional votó 25.000 pesos para el monumento, para el cumplido el decreto de economía dictado al empezar el año, en que esta suma fué rebajada á 3.500 pesos, de modo que es necesario [illegible].

Con ese propósito se reunió la junta, resolviendo que tres de sus miembros caracterizados [illegible] del Banco local diez mil pesos, para entregarlos al escultor de Pol.

Quedó también resuelto que la junta envíe una circular á todas las personas pudientes, invitándolas á suscribir con una cuota voluntaria, para tratar de juntar totalmente la obra. Se cree que esta invitación tendrá el éxito que esperan sus iniciadores.

EL ESTADO DE LAS SEMENTERAS

Lo que dicen los cerealistas

Rosario, Agosto 16 — En los últimos días de ésta, varios exportadores recorrieron la zona de la campaña santafecina, cuya producción tiene natural salida por el puerto del Rosario.

Ellos se muestran muy optimistas al referirse al actual estado de las sementeras y manifiestan que pocas veces en esta época del año han presentado un aspecto tan lozano.

Las últimas lluvias han sido muy benéficas y abundantes, por lo cual ahora, aunque no llueva durante sesenta días, las sementeras no se perjudicarán.

—Creen, que aún con mermas forzosas que pueden producirse más adelante, la próxima cosecha será notable.

Parece que esta opinión se ha generalizado, pues el comercio se muestra más confiado, y más animoso para operar.

INSCRIPCION MUNICIPAL

Excusación del Dr. de la Torre

LA RECHAZA EL INTENDENTE

Rosario, Agosto 16 — Con motivo de la primera multa que le fué impuesta al doctor Lisandro de la Torre, por inasistencia á la mesa inscriptora, en el registro municipal, sección 2a., éste presentó una nota á la intendencia, manifestando que no podría concurrir el 13 del corriente á la misma mesa, por tener que asistir en su carácter de presidente de la Liga del Sur, á la instalación de un comité político.

El intendente dió un decreto, no aceptando esa excusación, manifestando que este pretexto fundado por tener que ausentarse de la localidad, no es de los que la intendencia deba tomar en cuenta, pues la segunda parte del artículo 10 de la ley electoral se refiere á la excusación para el cargo de miembro de mesas inscriptoras ó receptoras de votos, excusaciones que deben presentarse con anterioridad suficiente, ante el concejo deliberante, para en caso de aceptarla designar reemplazante.

Añade que, de acuerdo con la ley, una vez aceptado el cargo es irrenunciable, y tanto los titulares como los suplentes, deben concurrir todos los días de inscripción al acto de instalación de las mesas.

Termina diciendo, que ateniéndose al citado artículo la intendencia, sólo puede tener en cuenta las excusaciones fundadas en enfermedades con certificados expedidos por la Asistencia Pública, y que, finalmente, el hecho de ser jefe de un partido político no da prerrogativas sobre los demás ciudadanos, ó habitantes del municipio, que los exima de los deberes cívicos, cuanto por otra parte, las contiendas políticas actuales son municipales.

DEFICIENCIAS EN EL ENROLAMIENTO

Rosario, Agosto 16 — No han desaparecido todavía los inconvenientes que anotamos en días pasados, sobre la forma morosa en que se realiza el nuevo enrolamiento.

Hoy á las 10 de la mañana, había más de cien ciudadanos, esperando turno, número que fué aumentando por la tarde, teniendo muchos que retirarse, ante la inutilidad de la espera.

Los ciudadanos que diariamente concurren, manifiestan que por lo menos, se les debería llamar por turno y no por clase como se hace actualmente, con lo cual estarían seguros que en un tiempo determinado quedarían despachados.

Extraoficialmente se dice que está pendiente una resolución del Ministerio de Guerra creando nuevas mesas enroladoras para el Rosario y dando las diferentes ubicaciones.

PARTIDO RADICAL

Rosario, Agosto 16 — La junta departamental del comité federal ha resuelto que desde hoy, en el comité central de la calle Maipú 808, se den asambleas de instrucción para los ciudadanos que estén inscriptos en los padrones [illegible] todos los miércoles y sábados, á las 9 de la noche.

SOCIALES

Rosario, Agosto 16 — En el mes de Octubre próximo se realizará el enlace de la señorita Elvira Otti Vivanco con el señor Francisco Manfli.

Enfermo, el joven Ricardo Schlepper.

—Falleció la señora Amelia Pessan de Palomeix, madre de los hijos [illegible] y Alberto.

TEATRALES

Rosario, Agosto 16 — El cuadro dramático Nacional prepara una función [illegible].

[illegible]

DEPARTAMENTO DE OBRAS PUBLICAS — ACTUACIONES DE [illegible]

[illegible]

[illegible] que le quitó la vida un padecer de una enfermedad crónica.

CASALES

Rosario, Agosto 16 — En el [illegible] "Gran Café", se efectuó el banquete que le ofrecieron al señor Luis María Arduz [illegible] de su próximo enlace.

Estuvieron al [illegible] numerosas personas.

Al final, expresó el [illegible] de la fiesta, el doctor Guillermo Sugarl, contestando el señor Arduz.

De Córdoba, el señor Alberto Junquet.

DELEGADOS AL CONGRESO NACIONAL DE COMERCIO

Rosario, Agosto 16 — El comercio de Dolores, provincia de Buenos Aires, ha nombrado delegados al Congreso Nacional de Comercio, á Ovidio Moreno, Manuel Casum, Juan Andolinetti, Pedro Juan Sitio.

TREN RAPIDO ENTRE ROSARIO Y BAHIA BLANCA

Rosario, Agosto 16 — La empresa del ferrocarril Rosario Puerto Belgrano ha resuelto inaugurar en el mes de Noviembre, un tren rápido entre Rosario y Bahía Blanca.

Correrá al principio una vez por semana, debiendo hacer el recorrido en 18 horas.

LA VENTA DE HELADOS EN LAS CALLES

Rosario, Agosto 16 — En las numerosas solicitudes de permiso para el expendio ambulante de helados, se dictó una resolución prohibiendo esa venta en las calles y parajes públicos.

Los considerandos de esta resolución se basan en motivos de salud pública, estableciéndose que es imposible el control de la elaboración de los helados, como también la fiscalización del perfecto estado de aseo de los envases.

MUNICIPALES

Rosario, Agosto 16 — No ha sido aceptada la excusación presentada por el doctor Laureano Araya para el desempeño del cargo de titular de la segunda mesa de inscripción municipal.

Se basaba la excusación en motivos de salud.

—Se ha ordenado á la sección general, haga cumplir estrictamente la ordenanza de tráfico, en la parte que se refiere á la forma cómo los carros deben llevar la carga.

—También se ha ordenado la revisión de todos los establecimientos que posean motores, con el objeto de saber si tienen el correspondiente permiso y han abonado la patente, á parte de comprobar la seguridad de los mismos.

LA ASISTENCIA A LAS MESAS INSCRIPTORAS

Rosario, Agosto 16 — La municipalidad aplicó una multa de cincuenta pesos al señor Oscar Alvarado y doctores Laureano Araya, Calixto Pazos y Lisandro de la Torre, por inasistencia el día 13 del corriente á la instalación de la mesa inscriptora del padrón municipal de que forman parte.

Con este motivo se ha dictado un decreto por el que se recomienda á los miembros de las juntas inscriptoras, el estricto cumplimiento de las disposiciones contenidas en el artículo 53 de la ley orgánica, que hace obligatoria la asistencia á la hora de la constitución de las mesas.

SUMARIO AL JUEZ DE PAZ — MANIFESTACION DEL VECINDARIO

Alvear, Agosto 16 — El juez de paz, señor Félix Romero Caramu, se ha dirigido á la intervención pidiendo que una vez que se dictamine sobre las acusaciones que motivaron el sumario que se instruye, se le expida copia para iniciar juicio criminal contra los autores de la acusación.

El vecindario de esta población, que está satisfecho de la corrección de los procederes del juez de paz, ha dirigido al interventor una nota con más de cien firmas, en la que se manifiesta la sorpresa que ha causado la instrucción de un sumario al juez aludido.

En la referida presentación se manifiesta también la extrañeza de que el inspector sumariante no haya llamado á la investigación varios requisitos, de los cuales hubiera surgido claro lo infundado y caprichoso de los cargos formulados contra el juez.

IRIONDO

DELEGACION DE VECINOS — DENUNCIAS

Cañada de Gómez, Agosto 16 — Llegó una numerosa delegación de vecinos de Salto Grande, denunciando al presidente y secretario de la comisión de fomento, de deficiencias en el [illegible] Se presentaron al jefe político, quien prometió influir en el [illegible] compañeros, para que se subsanen las deficiencias que se denuncian.

SAN JERONIMO

COMISION EMPADRONADORA — ESTADO DEL TIEMPO

Coronda, Agosto 16 — Ayer se presentó á la hora reglamentaria á la secretaría de la comisión empadronadora una comisión de la Liga del Sur, con el suplente Mazza, á efecto de prestar tachas, y encontró cerrada la secretaría, elevando dicha comisión una protesta al interventor.

La comisión empadronadora no se ha reunido en todos los quince días señalados para las tachas.

—Está lloviznando.

SOCIEDAD FILODRAMATICA

Gálvez, Agosto 16 — Anoche, en el salón Molemo, tuvo lugar el estreno de una sociedad filodramática, fundada por jóvenes aficionados, representándose "El [illegible] un [illegible]".

[illegible] el salón completo [illegible] representación [illegible].

SAN JUSTO

TIRO FEDERAL — PATRIOTICA ACTITUD DE SU TIRO

San Justo, Agosto 16 — En vista del entusiasmo y decisión que reina entre los miembros del Tiro Federal, para la colocación de la piedra fundamental del stand y polígono de tiro, un grupo de señoritas [illegible].

Ayer se reunieron en la [illegible] y acordaron [illegible].

[illegible]

[illegible] como patriótica [illegible] por todo el pueblo [illegible] ayer á hoy [illegible] temperatura.

NOTICIAS UNIVERSITARIAS

Consejo Superior

Ayer [illegible]

Facultad de Derecho

CONSEJO DIRECTIVO

[illegible]

SOCIEDADES Y CIRCULOS

[illegible]

AGRICULTURA, GANADERIA E INDUSTRIAS

DEFENSA AGRICOLA

La dirección de la Defensa Agrícola [illegible] sobre el estado [illegible] plagas.

Langosta

PROVINCIA DE SALTA

Salta — [illegible] manga de langosta, se [illegible] entre las [illegible]. Parece que [illegible] de arriba [illegible].

ESTADO DE LAS SEMENTERAS

BARADERO

Los sembrados [illegible] bien; se prosigue [illegible].

Tiempo [illegible].

DEPORTES

CARRERAS DE CABALLOS

HIPODROMO ARGENTINO

LA REUNION DE HOY

Un programa de [illegible] por lo [illegible] en el que [illegible] de la tarde en el [illegible] que forzosamente tendrá [illegible].

Como de costumbre, la prueba inicial se largará á la 1 p. m.

INSCRIPCIONES

Para la reunión del jueves 21 del corriente, en Palermo, se inscribieron anoche los siguientes [illegible]:

Premio "[illegible]", 1.000 metros — Coruña, [illegible], Mendoza, [illegible].

Premio "[illegible]", 1.400 metros — [illegible], Pomponette, [illegible], Nieves, [illegible], Clorelaine, L. [illegible], Rose Plen, [illegible], Mosca, [illegible], Nocturno.

Premio "Fair Alice", 1.600 metros — Martín, Merl, [illegible], Genová, Universal, Cambul, Juez de Paz, Laca, Cristóforo, [illegible], Rigo, Tirteo, Tiro, Terror de Arrecife, Guin Gin.

Premio "Venusta", 2.000 metros — Camelia, Telaraña, Cévanton, Fuar Royal, Bolbec.

Premio "[illegible]", 1.400 metros — Quilley, Young Hermit, Cubana II, Old Melody, Sultán, Micky Free, Pro eróticas, [illegible], Astarté, Volador, [illegible], Aerobarbe, [illegible].

Premio "Old Hermit", 1.500 metros — Young Hermit, San Pascual, César Borgia, Argentino, [illegible], Zarateño, Ralph.

Premio "Moreno", 2.500 metros — Brilliant, Chirene, [illegible], Rohor, [illegible], Quintana, Víctor León, Father Ignatius.

COMPETIDORES Y MONTAS

He aquí la nómina de los competidores y montas en la reunión de hoy:

Premio "Aerobarbe", 1.600 metros — Mendelson 59 kilos, Samuel J. Doggart; Roi Fou 58, David Escalante; Ableo 49, Raimundo Rivero; Argentino Gigena; Mitre 57, Luis Leborde; Bouton d'or 56, Pedro Alvarez; Sodio 54, Morel Peñaloza; Borges [illegible]; Bastraqui; Aerobarbe 52, Domingo Torterolo; Bacillus 53, Saturno Alvarez; Dew 50, aprendiz Felipe Gallardo; Gitanery 49, aprendiz Juan Cerono; Cabildo 49, M. Acosta; Rústico 45, A. Garfin; Sin Nombre 45, aprendiz Ventura Rodríguez.

Premio "Saint Marceaux", 1.200 metros — Potrillos perdedores: Peso: 56 kilos — Old Tom, Raimundo Rivero; Glou Glou, Alberto Iruata; Bergantín, Pranch, [illegible] Areuri; Hamlet, Carlos Gray; Diablotin, Juan Fernández; Aguará, aprendiz A. Pernet; Buckingham, [illegible] Allegrett, Pedro Alvarez; Petersen, Argentino Gigena; Puritano, Aurelio Baistroqui; Bocage, Domingo Torterolo; Pilitas, Arturo P. Iruata; Humus, Fernando Barroso; Posmeri, Tomás Grigera; Aarón, Roberto Minura; Oropel, Camilo L. Fernández; Final, José Arismendi.

Premio "Old Wife", 1.400 metros — Potrancas perdedoras: Peso: 51 kilos — Sourire, Alberto Iruata; Pomponette, David Escalante; Fum Lera, Raimundo Rivero; Sira, Argentino Gigena; Jeunesse, Vicente Fernández; Merry Widow, José Arismendi.

Premio "Dado", 2.500 metros — Minstral 56 kilos, Domingo Torterolo; San Pascual 54, Daniel Cardoso; Lordminster 52, M. Acosta; Armon 52, Juan Fernández; Ipacaraí 52, Raimundo Rivero.

Clásico "Melgarejo", 1.600 metros — Potrancas 52 kilos, Ramón Sánchez; San Giuliano 52, X. X.; Messidor 57, Domingo Torterolo; Vindicta 52, Juan Fernández; General Rivas 52, David Escalante; Pascual 52, Melquíades Bonilla.

Premio "Dadina", 2.600 metros — Agón 57 kilos, Ramón Sánchez; Tacuarí 66, Francisco Areuri; Belladona 54, José Arismendi; Volador 54, Francisco Lacerl; Lady 53, Esteban Rodríguez; Fra Angélico 51, Aurelio Baistroqui; Campos 49, Argentino Gigena.

Premio "Clarinda", 3.000 metros — César Borgia 62 kilos, Daniel Cardoso; Foggy 51, Domingo Torterolo; Romana II 51, aprendiz Juan Cerono; Martel 50, Aurelio Baistroqui; Manchester 46, Pedro Alvarez; Lotón 44, Argentino Gigena; Avant Garde 45, aprendiz Carmelo Fernández.

CLASICO "SIBILA"

Este carrera [illegible] á disputarse el jueves 31 del corriente. Peso: 56 kilos, con recargo de tres kilos á los ganadores de $ 10.000 á 14.000, de cinco kilos, á los de 14.001 á 20.000, y de siete, á los ganadores de 20.000, dos kilos á [illegible].

[illegible] de la inscripción "Fortuna", cerrada anoche, han quedado [illegible]:

[illegible], Two [illegible], Old Wife, Volz [illegible], Valentín [illegible], Manila [illegible], Royal Flush [illegible].

CLASICO "CHOPP"

[illegible] (doce) y en la [illegible] metros, se [illegible].

[illegible]

[illegible] Sobalto, Father Ignatius, Amorino.

VARIAS NOTICIAS

[illegible] del Jockey Club [illegible].

[illegible]

HIPODROMO NACIONAL

[illegible]

[illegible] "Prado", 1.400 metros, Pro [illegible]

duct es perfedores. Peso, 56 y 51 kilos -Candidato, Hipaz o Puddr Bid Bonano. El Colla, Maleficente, Bix, ... Max, Zamora II, Earnest Manes, Mi & Elena, Fosfatina y Verona.

Premio "Uruguay", 2.000 metros, Animales de 4 años, ganadores de una carrera. Peso: 56 kilos -Forward, Amador, Gendarme, Sablier, Boy, Oskon, Perly Winner, Muley Hafid, Orvill II, Marcelino, Verdugo, Exception, Rosa, Quintana, Great Boy, y Anteo.

Clásico "Azcenaga", 1.600 metros. Peso 53 kilos -Alleana (56 kilos), Beauty, Two Step (56 kilos), Old Wife, Manika, Blue Bell (56 kilos), Via Crucis, Pure Lace, Elisabeth, Lady Ambassador, Clara, Brenda, Tató, Jardinéte, Brooklyn, Baraunda, Prozer (56 kilos), Reliquia, Suzette, La Judicial, Gaita, Eliseo, Alerte, Triste y Allamaj.

Premio "Misiones", 1.400 metros -Oriental 55 kilos, Electora II 55, Onili 55, Purvis 52, Olvidos 52, Cordon Bleu 52, San Giuliano 52, Salvo 52, Celina II 50, Paisana 50 y Calma 50.

Premio "Ushuaia", 1.500 metros -Fabilla 61, Matena 57, Carola 55, Sultán 50, General Paz 50, Flying King 48, New York 48, Diana de Italia 48, Fra Angélico 45, Akli 41 y Trajano 45.

Premio "Azopardo", 2.000 metros -Olairo 60, Matena 52, Automóvil 49, Myriel 51, Shelter 47 y Camaleón 45.

HIPODROMO DE LONGCHAMPS

ASIGNACION DE PESO

Para las reuniones del martes 22 y viernes 25 del corriente, en Longchamps, se hizo ayer la siguiente asignación de peso:

Premio "Autes", 1.200 metros -Cizañas, Corso, Biru, Esperanto, Cautivo, Marat, Temerario, Isabelino, Remember, Nahuel, Levita, Churrinche, Don Protasio, con 55 kilos; Miss Norfolk, Piedrita, Salvada, Bienvenida, Orasito, Marionette con 54 kilos.

Premio "Almena", 1.200 metros -Gowanlea, Azalea, Charata, Mulata, Tiranía, Ruda con 58 kilos; La Cuca, Petra, Algebra, Yabevisy, Turbonada, Farola con 53 kilos; Reina del Tercero con 53.

Premio "Aldeano", 1.300 metros -Retamo, Desquite con 57 kilos; Pochocho, Seiko, Doce, Cyrano con 55 kilos; Republicano, La Boucle, Prisionero, Lady Godiva, Don Facundo con 53 kilos; Opereta, Voting Girl con 51 kilos.

Premio "Amour", 1.100 metros -Montreal, Casrote con 55 kilos, Cordoniz, Electra II, Niebla con 53 kilos; Corso, Centavo, Restani, Cizañas, Ideal, Los Andes, Wéllington con 52 kilos; Mme. Mers, Farth, Enterprise, Peheta, Piedrita, Molly con 50 kilos.

Premio "Abundante", 2.000 metros -Marcellus 61, Avila 56, Coronel Borges 52, Merry Lass 48, Soledad 48, Tucumbá 47, Córcega II 47, Chaco 46, Largo 45, Raro 43, Delga 43, Engañoso 45, Tarambana 40.

Premio "Austerlitz", 1.200 metros -Largo 55, Mecha Iturbe 55, Amenábar 52, Peruco 51, Novelero 47, Cañada 44, Farandulia 45, Angelito 51, Gatita 49, Oberón 48, Miss Norfolk 48, César 47, Perdiz 46.

Premio "Autonomista", 1.500 metros -Luchador, Don Pepe con 56 kilos; Miss Kellermann 54, Mazarín, Fabio, Ateo, Tarambana con 53 kilos; Balancia con 51 kilos; Don Leandro, Saxon, León II, Fritz, Padilla, Phoebus, O'Balilla con 50 kilos, Meg 48.

Día 25

Premio "Blueville", 1.200 metros -Levita, Churrinche, Ideal, ¿Por qué no?, II (ex Pimpoll), Isabelino, Temerario, Cautivo, Hip hip, hurrah!, Esperanto, Siguaipé, Guarango con 56 kilos, Miss Norfolk, Salvada, Bienvenida, Ilusión II, Achupalla con 54 kilos.

Premio "Bogotá", 1.200 metros -Rico Tipo, Desquite, Cachilal, Retamo con 57 kilos; Edén, Pochocho, Doce, Pinerolo, Montreal con 55 kilos, My Fan, Stell, Lady Godiva, La Boucle con 53 kilos; Voting Girl con 51 kilos.

Premio "Priory", 1.200 metros -Mecha Iturbe 55, Antares 51, Peruco 51, Gatita 49, Otello 48, Miss Norfolk 48, Calixto 48, Saltanilla 47, Perdiz 46, Montreal 45, Novelero 45, La Cuchi 45, Dominga 42, Farandulia 42, Avefano 40, Marat 40.

Premio "Bilsimo", 1.600 metros -Militar 58, Los Pocitos 55, Amenábar 54, Apreciito 54, Sea Man 54, Miraflores 53, Plutipe 51, Padilla 51, Arbitro 51, Stargas 50, Revólver 44, Azalea 49, Turbonada 49, O'Balilla 46, Flamenco 45, Phoebus 43, Ruda 43, Defensor 40, Arotaies 40, Miavengo 40.

Premio "Bonnie Lad", 1.600 metros -Pipistrello 54, Boyland 54, Imperio 54, Apache 52, Dreaming Fairy 49, Chaco 50, Valiente 51, Centésimo 51, Decker Hill 51, Pugameo 48, Roro 47, Ateo 46, Tarambana 45.

Premio "Breñal", 1.300 metros -Florian 58; Oberón, Luchador, Britanicus, con 56 kilos; Meg, My Fan, Escorpidodo, Carien, Victoria Nena, Cachirli, Tumbona, Don Leandro, con 54 kilos, Reina del Tercero, Cyrano, Piperola con 52 kilos.

Premio "Bergere", 1.500 metros -Paleta 54, Soledad 53, Multilla 52, Bijou d'Eté 51, La Morena 51, Miss Kellermann 49, Phrine 45, Gatita 41, Indica 4, Azalea 42, Saltanilla 42, Baranda 40, Seiko 40.

HIPODROMO LA PLATA

ASIGNACION DE PESO PARA EL DOMINGO 20 DE AGOSTO

Premio "Mateo", 1.200 metros -San Martín 57, Moretta 55, Telémaco 52, Dictovida 53, Emperatriz 52, Good Boy 51, Genio, Lagartija, Kick con 50, Pinreen, Tirantueo 49, Mi Sari, Skinner, Pepá con 48, Navarrito 48, Solita, Pía, Leotolta con 45, Luciérnaga 43, Leo, Dueñas, Esterlina III, Colón V con 40.

Premio "Dominga", 1.300 metros -Saguaypé, Guarango, San Quintín II, Mano Mora 53, Panchita, Mecha, Malita con 51.

Premio "Lowland Prince", 1.200 metros -Miraflores 56, Perdiz 52, Lowland Prince 51, Don Facundo, Misericordia con 50, Churrinche, Boquerón con 49, Choll, My Fan, Defensor, Lady Godiva con 48, Azopardo 47, Novelero 46, Chacón, Pira con 45.

Premio "Adelaida", 2.000 metros -Boyland 53, Morocha 51, León II 54, Valiente 49, Tarambana, Mazarín con 44, Yarará 4, Pinerolo 43, Indica 4, Monje 40, Borbón 40, Moreno 40.

Premio "Mano Mora", 1.200 metros -Ex ver 55, ¿Por qué no? II (ex Pimpollo) 55, Ideal 57, Glorioso 55, Conan Doyle 55, Surjidus 55, Cautivo 55, Miss Norfolk 53, Chiripa 53, Pía 53, Gallinla 53.

Premio "Wéllington", 1.500 metros -My Fan, Lady Godiva, Hechicera con 52, Wéllington 52, Candombe, Lintevich con 50, Sagitario, San Quintín II con 47, Sa ro 46, Meeting 40.

Premio "Farola", 1.000 metros -Juncal 56, Soledad 51, Eagle 47, Mecha Iturbe 51, Otaria, César con 48, Pinetelo, Pablo 47, Desquite, Indica con 46, Monje 44, Misericordia 42, Churrinche 41, Defensor, Montreal con 40.

—La comisión de carreras en su última sesión, ha resuelto que las multas que los señores comisarios impongan á los propietarios de stud, por correr con colores cambiados, serán hechas efectivas antes de disputar la prueba, caso contrario no se les permitirá correr.

—Suspender por cuatro reuniones al jockey T. Cisneros, por incorrección en la cuarta carrera del día 13.

CONCURSOS HIPICOS

SOCIEDAD SPORTIVA ARGENTINA

El Ministro de Guerra, general Vélez, se adhirió al concurso hípico Buenos Aires-La Plata-Buenos Aires, organizado por la Sociedad Sportiva Argentina, donando como premio una artística cigarrera y fosforera de plata.

Como hemos dicho ya, esta prueba se efectuará durante el próximo mes de Septiembre y dará lugar á una brillante reunión social en el hipódromo de La Plata.

—En el programa de la fiesta del domingo próximo, la comisión directiva resolvió cambiar el Campeonato Argentino de la Milla por el Campeonato del Kilómetro. La carrera pedestre de resistencia se llamará Campeonato Argentino de Resistencia.

Se incluyó, además, una carrera de 100 yardas, exclusivamente para socios de la Sociedad Sportiva Argentina.

El aviador Cattaneo, que actualmente se encuentra en Santiago del Estero, regresa como ha prometido, el sábado próximo, el domingo efectuará algunos vuelos en el estadio de la Sportiva en Palermo.

HIPODROMO ARGENTINO

PROGRAMA PARA LA REUNION DEL DOMINGO 20 DE AGOSTO

DEPURADO DE FORFAITS Y CON RECARGOS

STUD	CABALLO	Edad	Peso	PADRE	MADRE	ENTRAINEURS
Primera carrera				PREMIO AZUL		A la 1 p. m.
Distancia 1600 metros $ 4.000 al 1o., 400 al 2o. y 100 al 3o.						Entrada 40 $
Armon	1 Boya	4	57	Livarot	Candia	L. Della giovanna
Mari Antonia	2 Lady Gladys	4	55	Gay Lussac	Guma	Jose Fiorito
Spring	3 Miss Nelly	4	55	Neapolis	Fragica	V. Fernandez
Orange	4 Camelia	4	57	D. Jubileo	Claveja	Bartolome Olivieri
Los Nogales	5 Satania	5	57	Ovacion	Satania	Juan Valla
Inferis	6 Vanagloria	4	57	Val d'Or	Paquerette	Jose Betancourt
Asteroide	7 Ayesha	4	55	Kinley Mack	Ondala	Enrique J. Lopez
El Trebol	8 Armenonville	4	55	Orange	Hada	Isidoro Trescazes
Las Pinos	9 Goutte d'Or	5	53	Flotsam	M. Sans Géne	L. Milla
[illegible]	10 Zezette	5	53	Pre to	Arietto	Andres Guadalupo
Ftal	11 Nogalina	4	53	Violin	Norah II	Francisco Casas
Calchin	12 Mentira	4	53	Blue Boat	Las Mercedes	Ramon Valla
Sostiro	13 Salva	4	53	Lo Sancy	Salvat	Luis Hernandez
Tona Paula	14 Gallareta	5	53	Greenan	Wideawake	Rufino Coll
Ovacion	15 Optima	5	50	Ovacion	Elita	Jos. Otero
Aurora	16 Fernande	4	50	Trest Water	M. Order	Tiaoteo Paredes
Segunda carrera				PREMIO TANDIL		A la 1.30 p. m.
Distancia 1100 metros $ 4.000 al 1o., 400 al 2o. y 100 al 3o.						Entrada 40 $
Armonia	1 Cucha Cucha	3	59	Orange	Carinosa	Andrés Guadalupo
Monsieur Lafitte	2 Isola Bella	3	55	Flotsam	Wild Flora	Juan Valla
La Pelo	3 Earwing	3	56	Blue Boat	Canelon	X. X.
La Granzalo	4 Dona Cecilia	3	56	Pietermaritzburg	Rivera	Eduardo Eneen
Camilla	5 Nieco	3	56	En Ange	Nanta	A. Quinteros
[illegible]	6 Mosca	3	56	Moselian	Mae Ceci	L. Hernandez
La Herradura	7 Legitimo	3	56	La Samaritain	Ingrata	Jose Celc
Prosperero	8 Dione	3	56	Porteño	D. Falguera	Alejo Sanchez
Mirto	9 Souriro	3	56	America	Sourire	Ambrosio Eneen
Hyde Park	10 Pomponetto	3	53	Raaquel	M. Pirouette	Gregorio Maino
Offenbach	11 Claire Lune	3	56	Clermont	Lucha	Ireneo Churry
Dux	12 Chochita	3	5	[illegible]	Fostrica	Gaspar Palacios
[illegible]	13 Boilila	3	56	Orange	[illegible]	S. Zavaleta
[illegible]	14 Verona	3	56	Vendome	Valeriana	Justino Lopez
[illegible]	15 Fum Lam	3	55	America	Florista	Sebastian Zabaleta
Tercera carrera				PREMIO BALCARCE		A las 2 p. m.
Distancia 1600 metros $ 4.000 al 1o., 400 al 2o. y 100 al 3o.						Entrada 40 $
Iconitar	1 Cambacuá	3	56	Livarot	Quimela	Luis D. Bagiovanni
Navarro	2 Olaf	3	56	Ovacion	Pepina	L. Difrossion
Don Honorado	3 Final	3	53	El Amigo	Fiera	Eduardo Eneen
Aireio	4 Glou Glou	3	3	America	Gigogne	Ambrosio Eneen
El Lart	5 Merim	3	56	Pietermaritzburg	Ibera	Felipe Viscay
Navarro	6 Titta Ruffo	3	50	Vanero	Arrierita	Isidoro Trescazes
Mal Paso	7 Juez de Paz	3	55	D. Jubileo	Rosette	Lauoro Sosa
P. Lorenzo	8 Inocente	3	56	Innocent	Black Star	L. de los Santos
Pelo	9 Superbo	3	54	Sunreenat	Sebutia	Marco Sánchez
La Juanita	10 San Benito	3	56	Lindy	Moner	Justo Vega
Peter	11 Volapie	3	56	Val d'Or	Leucrise	E. Zárate
Borrego	12 B. de Astrada	3	56	Porrito	Yarariea	Manuel Sosa
[illegible]	13 Milagro	3	56	Pluto	Morera	Carlos Basterrejol
[illegible]	14 Tirteo	3	56	Orange	[illegible]	S. Zabaleta
[illegible]	15 Alarido	3	56	La Fragata	Aguarnita	[illegible]
Cuarta carrera				PREMIO MIRAMAR		A las 2.30 p. m.
Distancia 2000 metros $ 4.000 al 1o., 400 al 2o. y 100 al 3o.						Entrada 40 $
[illegible]	1 Levallo	5	57	[illegible]	[illegible]	Dionisio Pianezzi
Calunata	2 Convicto	4	57	Campo Santo	Capitana	Justo Vega
P. Kondo	3 San Pascual	4	56	Jud Mar	Saber Sol	L. de los Santos
Arco	4 Benjamin	4	54	Livarot	Cinina	Luis D. Bagiovanni
Sagrado	5 Forastero	4	54	Chaser	Uruguaya	Rufino Coll
Tom Poer	6 Bouchon	4	5	Greenland	Inda	Bartolome Olivieri
[illegible]	7 Lordminster	4	5	Lord Minter	Old Oriel	Justino Lopez
La Garrapata	8 Minnetaroos	4	53	Perica	Mareseta	Alfonso Eneen
Sorbario	9 Bacilus	4	5	Victor	Influenza	Los Hermanos
Las Mercedes	10 Marcelino	4	41	[illegible]	Mareida	Gustavo Sal
Orenco	11 Record	4	41	Avocado	Schertas	Francisco Arriaga
[illegible]	12 Galo	4	47	Rapide	Alteza	A. Mirandi
Quinta carrera				PREMIO OLAVARRIA		A las 3 p. m.
[illegible]						Entrada 50 $
Distancia 2000 metros						
[illegible]	1 Valentia	3	56	[illegible]	Mazetta	Andres Guadalupo
[illegible]	2 Etruria	3	56	Lord Jilton	Faquet	[illegible]
[illegible]	3 Pirita	3	55	Pietermaritzburg	Pirita	[illegible]
La Garrapata	4 Old Wife	3	55	Old Man	Campanilla	Fausto Gomez
[illegible]	5 Two Step	3	55	Jarly	Vizcaina	[illegible]
Los Moreno	6 Silver Glass	3	55	Old Man	Silver Glass	Mariano Castro
[illegible]	7 Juventa	3	55	Jarly	[illegible]	F. A. Valdez
[illegible]	8 Blue Bell	3	55	[illegible]	Magnetica	[illegible]
[illegible]	9 Elisabeth	3	55	Pietermaritzburg	Rosanna	[illegible]
[illegible]	10 Birola	3	55	Drold	Iberia	[illegible]
[illegible]	11 Illiria	3	55	Oudart	[illegible]	[illegible]
[illegible]	12 Dona Cecilia	3	55	Pietermaritzburg	[illegible]	Eduardo Eneen
[illegible]	13 Jou d'Esprit	3	55	Pietermaritzburg	Careta	[illegible]
[illegible]	14 Crevette	3	55	Largo	Fratero	[illegible]
[illegible]	15 Hojarasca	3	55	Bakewell	Vicenta	[illegible]
[illegible]	16 Silicula	3	55	[illegible]	Sarratt	[illegible]
[illegible]	17 Ave Maria	3	55	[illegible]	Alberta	A. M. [illegible]
[illegible]	18 Corsando	3	55	D. Jubileo	Carmen	[illegible]
[illegible]	19 Safrida	3	55	[illegible]	Favorita	[illegible]
Sexta carrera				PREMIO DOLORES		A las 3.30 p. m.
Distancia 1600 metros $ 4.000 al 1o., 400 al 2o. y 100 al 3o.						Entrada 40 $
[illegible]	1 Corrigan	[illegible]	[illegible]	[illegible]	[illegible]	[illegible]
D. Azvear	2 Mentol	[illegible]	[illegible]	[illegible]	[illegible]	[illegible]
[illegible]	3 Boy Jim	[illegible]	[illegible]	[illegible]	[illegible]	[illegible]
[illegible]	4 El Bulto Oriental	[illegible]	[illegible]	[illegible]	[illegible]	[illegible]
[illegible]	5 Desengaño	[illegible]	[illegible]	[illegible]	[illegible]	[illegible]
[illegible]	6 Stato	[illegible]	[illegible]	[illegible]	[illegible]	[illegible]
[illegible]	7 Masonico	[illegible]	[illegible]	[illegible]	[illegible]	[illegible]
[illegible]	8 Bizcocho	[illegible]	[illegible]	[illegible]	[illegible]	[illegible]
[illegible]	9 Quilmes	[illegible]	[illegible]	[illegible]	[illegible]	[illegible]
[illegible]	10 Guy Kendal	[illegible]	[illegible]	[illegible]	[illegible]	[illegible]
[illegible]	11 Arco de Oro	[illegible]	[illegible]	[illegible]	[illegible]	[illegible]
Séptima carrera				PREMIO [illegible]		A las 4 p. m.
[illegible]						Entrada 40 $
[illegible]	1 P. de los Andes	[illegible]	[illegible]	[illegible]	[illegible]	[illegible]
[illegible]	2 Cruzilla	[illegible]	[illegible]	[illegible]	[illegible]	[illegible]
[illegible]	3 Leoncio	[illegible]	[illegible]	[illegible]	[illegible]	[illegible]
[illegible]	4 Agapito	[illegible]	[illegible]	[illegible]	[illegible]	[illegible]
[illegible]	5 Vanagloria	[illegible]	[illegible]	[illegible]	[illegible]	[illegible]
[illegible]	6 Cubana	[illegible]	[illegible]	[illegible]	[illegible]	[illegible]
[illegible]	7 Volador	[illegible]	[illegible]	[illegible]	[illegible]	[illegible]
[illegible]	8 Gitanavo	[illegible]	[illegible]	[illegible]	[illegible]	[illegible]
Octava carrera				PREMIO BAHIA BLANCA		A las 4.30 p. m.
[illegible]						Entrada 50 $
[illegible]	1 Divisadero	[illegible]	[illegible]	[illegible]	[illegible]	[illegible]
Don Genaro	2 Lapora	[illegible]	[illegible]	[illegible]	[illegible]	[illegible]
Brown	3 Argentino	[illegible]	[illegible]	[illegible]	[illegible]	[illegible]
[illegible]	4 Baturro	[illegible]	[illegible]	[illegible]	[illegible]	[illegible]
Brown	5 Diputado	[illegible]	[illegible]	[illegible]	[illegible]	[illegible]
[illegible]	6 Follet	[illegible]	[illegible]	[illegible]	[illegible]	[illegible]
[illegible]	7 Ipanacal	[illegible]	[illegible]	[illegible]	[illegible]	[illegible]
[illegible]	8 Manchester	[illegible]	[illegible]	[illegible]	[illegible]	[illegible]
Clarines	9 Coltella II	[illegible]	[illegible]	[illegible]	[illegible]	Andres Guadalupo

TRIBUNALES

LA CONCESION DE SILLAS

Interpretación del contrato

Los señores Ceporo y Martínez, concesionarios de la Municipalidad para la explotación de sillas en los paseos y plazas públicas, se habían presentado ante la cámara segunda de lo civil, para entablar recurso de hecho contra una resolución de la Municipalidad, por la que interpretando la cláusula 8a. del contrato de concesión, pretendía forzarlos retirar las sillas á determinada hora de la noche, imponiéndoles multas porque se negaban á admitir tal imposición.

Arguyeban los concesionarios, que la interpretación dada por la Municipalidad al contrato, era errónea, pues si hubiera sido la mente de las partes lo que sostenía la Municipalidad, se habría fijado una hora para retirar las sillas en cada época del año, según las estaciones y que lo que tanto la Municipalidad, como ellos habían entendido, al formular la cláusula 8a., había sido que terminado el servicio, ya por falta de ocupantes, ó por otras causas las sillas no se amontonaran en los paseos, lo que era muy lógico, por que los afearía, pero no que el servicio no se pudiera hacer durante toda la noche, quedando las sillas en sus lugares respectivos, y con el personal para atenderlo.

Hacían presente que en el caso se trataba de multas en el contrato, y no de penas por violación de las ordenanzas municipales, y que como la Municipalidad no les había hecho lugar á las apelaciones interpuestas, recurrían de hecho, y pedían que se intimara á la Municipalidad la suspensión de los procedimientos seguidos contra ellos, y que en oportunidad se revocaran las resoluciones de que se trataba.

El tribunal, declara que no existe una resolución de la Municipalidad, único caso en que la cámara puede entender de acuerdo con lo dispuesto en el inciso 3o. del artículo 80 de la ley orgánica de los tribunales, y termina no haciendo lugar al recurso deducido, que considera bien denegado por la Municipalidad.

ASUNTOS COMERCIALES

Informaciones diversas

La razón social La Padula, Parani y Cía., establecida con cochería y caballeriza en la calle Lavalle número 2468, se presentó ayer ante el juzgado del doctor Avellaneda, secretaría del doctor Lynch, para pedir reunión de acreedores.

El balance acompañado acusa un activo de 92.506.66 pesos y un pasivo de 84.689.71.

—Ante el mismo juzgado y secretaría, acudió la razón social López hermanos, propietaria de la tienda, ropería y mercería de la avenida La Plata número 1946, para pedir que se la declare en estado de quiebra.

La casa recurrente presenta un balance cuyo activo alcanza á 3.008.10 pesos y el pasivo á 4.689.06.

—Se efectuó ayer, en el juzgado del doctor Cranwell, la junta de verificación de créditos de la quiebra de don Alfonso de Risso. Fué nombrado síndico liquidador, el contador de la misma, don A. Fernández, cuyos honorarios se fijaron en la suma de 1.118 pesos.

El activo de este concurso es de 55.907.55 pesos, cantidad que se descompone en estas dos, 27.907.55 pesos depositados en el Banco como producto de la venta de las existencias, y 28.000 pesos atribuídos como valor á una finca de la calle Zuviría.

Como el pasivo es de 28.223.04, los acreedores cobrarán íntegramente sus créditos, caso que ocurre raras veces en los tribunales.

—En el juzgado de comercio del doctor Martín y Herrera, se efectuó ayer la junta de verificación de créditos de la quiebra de don Marco Ferlini, propietario que fué del negocio de peluquería, perfumería y cigarrería de la calle Sarmiento número 726.

Fué nombrado síndico liquidador don Alberto Arecco y se fijaron en 370 pesos los honorarios del contador, don Adolfo C. Elías.

El informe califica la quiebra como culpable y fraudulenta, y estima el activo en 18.929.02 pesos y el pasivo en 53.513.21.

—El juez doctor Martín y Herrera decretó ayer la quiebra de don Mateo Falnstein, vendedor ambulante de mercaderías, y nombró contador á don Miguel B. del Priore.

La quiebra fué solicitada por don Francisco Garaguso.

—Los acreedores del concurso de Rinaldi y Pulgeorá se reunirán en junta el 25 del actual, á la 1 p. m., con objeto de aceptar la renuncia de los síndicos, resolver sobre los juicios pendientes y sobre todo lo concerniente á la liquidación final del concurso y nombrar nuevo síndico.

—Fueron señaladas las siguientes juntas de acreedores:

Convocatoria de Francisco Barca el 21 á las 2 p. m.; quiebra de José Miramontes el 25 á las 2 p. m.; convocatoria de Fortunato [illegible] el ... de Septiembre á las 2 p. m.; convocatoria de la viuda de Humberto Bruzzi é hijos, el 15 de Septiembre, á las 2 p. m.

CAUSAS CRIMINALES

Sentencias y vistas fiscales

El fiscal doctor Carlos Octavio Bunge, ha presentado las siguientes acusaciones:

Rafael Torres y Valentín López, acusados de atentado á la autoridad, [illegible] de las penas de año y medio de prisión y tres y medio meses de arresto respectivamente.

Julio Maccarino y Juan Sánchez o Juárez, acusados de [illegible], pide diez meses de arresto.

Pedro Luna [illegible], acusado de [illegible], pide seis meses y medio de arresto.

—Han sido fallados por el juez del crimen, doctor González Roura, actuando con el secretario doctor [illegible], el proceso instruído á Pascual Altomare acusado de disparo de arma de fuego; lo condena á dos años y tres meses de prisión.

—A Luis Antonio, acusado de robo, le impone cinco años de penitenciaría.

El fiscal, doctor Avellaneda, ha formulado su acusación en el proceso instruído á Luis [illegible], acusado de homicidio á Trafalgar [illegible], hecho que ocurrió el 24 de Mayo del corriente año, en la calle [illegible] 1140.

El procesado se declaró con motivo de que el [illegible] lo había tomado [illegible], y con esta [illegible] á Acevedo [illegible], [illegible] que lo [illegible].

[illegible]

[illegible] rrió el 25 de Febrero del corriente año, en la casa calle Bogotá 3627.

El día del suceso, procesado y víctima jugaban á los naipes, y tras un cambio de palabras, se tomaron en riña, recibiendo Salermo varias heridas que le produjeron la muerte.

Como no concurren agravantes ni atenuantes, el juez le impone diez y siete y medio años de presidio.

-Tomás Pedro Molina, hurto, se le condena á dos años y tres meses de penitenciaría.

-José María Posse, hurto, se lo absuelve de culpa y cargo.

-Armando Ananle, asalto y robo, se le condena á un año de arresto.

—El fiscal doctor Figueroa se ha expedido en el proceso instruído á Ventura Sueldo ó José Fernández, acusado de hurto; solicita tres años de prisión en la Tierra del Fuego.

—Por la secretaría del doctor Díaz Romero, el juez doctor Argerich, ha fallado las causas siguientes:

Vicente Moreno, Robustiano Arias, Estrella Carella de Leden, se sobreseen provisionalmente.

—Teodoro Reater y Pablo Beherin, daño, dos meses de arresto.

—Francisco Moreno, lesiones, nueve meses.

—José Abate, desacato, dos meses de arresto.

—Por la secretaría del doctor Bussavilbaso, el juez doctor Melo, falló las causas de Angel Gutiérrez, José Calviño y Juan Díaz, en las que sobresee provisionalmente.

—En la causa de Juan E. Dónovan y Jorge Barogina se sobresee definitivamente.

-A Francisco Morán, por lesiones, lo condena á seis meses de arresto.

—A Juan Caballero, por violación de domicilio, se le absuelve de culpa y cargo.

Los pleitos del concurso Spinetto

Ha sido fallado por el juez de comercio doctor Avellaneda, el juicio que inició don S. Normand, síndico liquidador del concurso formado á don Andrés Spinetto contra don Alfredo Rodríguez, por cobro de pesos.

El actor expuso, como antecedente de la demanda, un convenio celebrado con el martillero Rodríguez, por el cual éste se obligaba á entregar á aquél, para ser integrada á la masa del concurso, la mitad de las comisiones que el mismo señor Rodríguez percibiera de los compradores, por los remates de bienes muebles á inmuebles.

Pero aconteció que cuando se trató de hacer práctico este convenio en lo que respecta á la venta en remate por mensualidades, de unos terrenos pertenecientes al concurso Spinetto y situados á proximidades de Villa del Parque, el demandado entendió que las condiciones especiales de la venta modificaban el convenio y así lo comunicó al actor, hecho que éste niega.

El juez dice en su sentencia, que las condiciones especiales de la venta de dichos terrenos (en lotes y por mensualidades), no pueden variar los términos del convenio anterior, ya que el contrato es ley entre las partes y obliga á ellas á todas las consecuencias que puedan considerarse emergentes de dicho convenio.

Justificado, agrega el juez, que en el convenio no se estableció cláusula excepcional alguna que importara una modificación de dicho convenio, según fuese la índole del remate ó remates á efectuarse, ya que las pruebas producidas por el demandado á fojas 128, 131 y 215, son inconvenientes para que se acepte lo contrario, corresponde que el demandado abone al concurso de don Andrés Spinetto, la suma reclamada de pesos 5.072.81, más la de pesos 175.05 moneda nacional, por concepto también de mitad de comisión sobre las ventas de mercaderías del mismo concurso, efectuadas por orden de la aduana y en la barraca Spinetto, en Octubre de 1908, con perfecto derecho del síndico, en virtud del convenio celebrado. Obliga también á la parte demandada al pago de intereses y las costas del juicio.

Por último desestima el juez la reconvención que hace la parte demandada al concurso Spinetto, por la suma de pesos 4.750 moneda nacional, equivalente á la mitad de la comisión de dos y medio por ciento sobre el valor de las mercaderías, que lo era de 190.000 pesos, más la cantidad de pesos 1.841.90, pagada por error, lo que, agrega el juez, no se encuentra dentro de los términos del convenio celebrado entre la sindicatura y el reconvencionista.

Daños y perjuicios

El juez en lo civil, doctor Lagos, por la secretaría del escribano Barraquero, ha sido fallado el juicio seguido por Bassani y Navarro Puentes contra Pedro Vaccario, por indemnización de daños y perjuicios, causados con motivo de haberle sido embargado un automóvil á pedido del demandado.

Resuelve el juez, en su fallo, absolver al demandado sin costas, por no haber los actores probado la culpabilidad y mala fe del demandado.

Concurso civil

Los acreedores del concurso civil formado á doña Manuela Alonso de Maspero, ante el juzgado del doctor De la Torre, secretaría de Lasplur, están citados para la audiencia del día 26, á las 2 p. m., para verificar los créditos.

Fallos de la Cámara de lo Comercial

En su último acuerdo, la Cámara de lo Comercial dictó las siguientes resoluciones:

Definitiva. Banco Comercial Argentino contra Acosta y Lara (Jorge), se confirma.

Interlocutorias: Lázaro Podestá, Blanch contra Emilia Ibarra Herrera, se confirma; Rodríguez Sassot y Compañía contra Cristóbal de María, se revoca; Gnocchio, Etcheverry y Compañía contra Jo é Echevarría, se confirma; Campos, Ramón y otros contra La Rosa Blanca, se confirma; Maceri Hermanos contra Prada y Compañía, se confirma.

NOTICIAS MUNICIPALES

Obras de pavimentación

Debido á [illegible] del presidente de la Sociedad de fomento de [illegible] de Flores, señor José [illegible], los empresarios encargados de construir el adoquinado de la calle Río Cuarto de Carabobo á José María Moreno, comenzarán las obras de pavimentación, á fines del corriente mes.

—A causa de los diversos pedidos del vecindario y de acuerdo con la autorización otorgada por el Concejo Deliberante, la Intendencia Municipal ha resuelto decretar la pavimentación de la calle Mansilla, de [illegible].

—En la licitación pública celebrada por la Intendencia Municipal para la [illegible] del adoquinado [illegible] de la calle Ar[illegible] Directorio, Caseros, [illegible] de Ferrari á Lafuente y Bogotá de Gaitán á Boyacá, ha [illegible] á la propuesta [illegible], á razón de [illegible].

—La Intendencia Municipal ha [illegible] á licitación pública [illegible] del afirmado de la calle Lavalle, de Libertad á [illegible] Alsina de Reconquista á [illegible].

Pedido de mejoras

[illegible]

Concejo de Ascensión de fomento

[illegible]

Desagües y aguas corrientes

La Intendencia Municipal, de acuerdo con los informes del departamento de obras públicas, ha dispuesto la construcción de desagües y la instalación de servicios de aguas corrientes en el nuevo grupo de casas para obreros que se construyen en la manzana comprendida por las calles Arena, Cachi, Aconcagua y San Francisco.

Ferias francas

Ayer funcionaron las ferias francas de Iriarte y Vieytes, Las Heras y Pueyrredón, y San Juan y Castro.

Las ventas realizadas en dichos mercados fueron las siguientes:

Feria Iriarte y Vieytes — Fruta, 14.700 kilos; verdura, 43.800 kilos; factura de cerdo, 1.210 kilos; carne de novillo, 3.438 kilos; carne de ternera, 4.060 kilos; carne de ternera, 4.060 kilos; carne de oveja, 310 kilos; carne de cerdo, 1.000 kilos; pescado, 800 kilos; huevos, 120 docenas; aves, 1.400 cabezas; pan, 1.097 kilos; manteca, 160 kilos; queso, 2.230 kilos; leche, 1.100 litros, legumbres secas, 3.230 kilos.

Feria Las Heras y Pueyrredón — Fruta, 10.600 kilos; verdura, 31.100 kilos; factura de cerdo, 840 kilos; carne de novillo, 2.200 kilos; carne de ternera, 3.095 kilos; carne de oveja, 1.4.0 kilos; carne de cerdo, 535 kilos; pescado, 250 kilos; huevos, 430 docenas; aves, 2.360 cabezas; pan, 600 kilos; manteca, 140 kilos; queso, 1.075 kilos; leche, 1.250 litros; legumbres secas, 2.950 kilos.

Feria San Juan y Castro — Fruta, 5.300 kilos; verdura, 21.836 kilos; factura de cerdo, 675 kilos; carne de novillo, 2.450 kilos; carne de ternera, 2.890 kilos; carne de oveja, 850 kilos; carne de cerdo, 360 kilos; huevos, 480 docenas; aves, 1.640 cabezas; pan, 350 kilos; manteca, 185 kilos; queso, 1.180 kilos; leche, 1.050 litros; legumbres secas, 4.160 kilos.

Provisión de pasto

Como la forma en que se realizaba hasta ahora la provisión de pasto para la manutención del ganado utilizado por la administración de limpieza no era la más conveniente, y debido á ello el jefe de esa repartición propuso el ensayo de diversos sistemas de abastecimiento, la Intendencia Municipal, con el fin de subsanar aquella dificultad, ha resuelto que en lo sucesivo, dicha provisión se realice por medio de licitación pública.

Terreno en malas condiciones

Los vecinos de la calle Honduras de Uriarte á Thames, se quejan de que han transcurrido dos años desde que solicitaron la apertura del terreno que la Municipalidad expropió en la citada cuadra, sin que hasta la fecha haya sido resuelto el pedido.

Dicen que el terreno en cuestión intercepta la calzada al extremo de que impide la ejecución de los trabajos de colocación de las vías del tranvía y las obras de pavimentación que habían sido ya comenzadas.

Manifiestan además, que en la actualidad el terreno en cuestión ha sido convertido en depósito de desperdicios en estado de descomposición, lo cual representa una seria amenaza para la salud del vecindario.

Es de esperar que la Intendencia Municipal disponga la adopción de las medidas correspondientes con el fin de subsanar tales deficiencias.

Apertura de calles

La Intendencia Municipal ha remitido al asesor letrado los antecedentes relacionados con la apertura de la calle España, con el fin de que sean iniciados los correspondientes juicios de expropiación de los terrenos afectados por esa apertura, para poder dar comienzo á ésta dentro de la brevedad posible.

—En vista de las insistentes solicitudes del vecindario la Intendencia Municipal ha dirigido una nota al Ministerio del Interior, por medio de la cual gestiona la cesión de la superficie de terreno necesaria para la apertura de la calle Estomba, entre las avenidas Avalos y Del Campo.

Conducción de ganado

La subintendencia de Vélez Sársfield envió á la superioridad una solicitud presentada por los representantes de los frigoríficos La Blanca, La Argentina y La Negra, que gestionan la autorización correspondiente para poder conducir las haciendas destinadas al matadero público por las calles Larrazábal, avenida Alberdi y Pilar.

PUERTOS, ADUANAS é IMPUESTOS

La recaudación aduanera—Cifras comparativas

La aduana de la capital recaudó durante el día de ayer, por concepto de despachos de importación, almacenaje, eslingaje y derechos de sellos y adicionales la cantidad de 642.875.05 pesos moneda nacional y 9.039.62 pesos oro.

Desde el 1o. de Enero hasta la fecha, se han recaudado por los mismos conceptos 107.679.444.67 pesos moneda nacional y 2.123.236.66 pesos oro.

La diferencia en favor de este año es de 6.366.213.72 pesos moneda nacional.

Movimiento del puerto

Durante el día de ayer, 22 vapores efectuaron operaciones de carga en el interior del puerto, 10 alija en lanchas y 1 en la rada.

En la actualidad hay capacidad en los depósitos fiscales para 31.200 cascos y 34.990 toneladas de mercaderías.

Cargamentos embargados

El juez federal, doctor Villafañe, dispuso ayer se trabe embargo sobre los cargamentos que conducen los vapores "Principe Umberto", "Valparaíso" y "Plata", á los efectos del pago de los correspondientes derechos fiscales.

Materia prima para fabricación de aceite

El departamento de Hacienda remitió ayer al de Agricultura, una solicitud de varios fabricantes de aceites comestibles quienes piden se gestione del Congreso franquicias aduaneras para las semillas de nabo y maní que introduzcan las fábricas, las que necesitan disponer de unas 30.000 toneladas de dichas semillas, pues el consumo de aceite comestible ha aumentado en razón directa de la población durante los diez últimos años, mientras el cultivo de maní y de la semilla de nabo en el país disminuyó considerablemente á causa de lo desfavorable que ha sido la estación.

El Ministerio de Hacienda considera que la concesión de esas franquicias es de resorte del Congreso y que las razones aducidas no justifican la gestión del ministerio ante éste.

Suspensión de un guarda

Un decreto del Ministerio de Hacienda, fué ayer suspendido por 15 días, sin goce de sueldo y sin perjuicio del servicio, el guarda del resguardo de Bahía Blanca, Jacinto Peralta.

El ministerio tomó esta resolución, en virtud de que el mencionado guarda abandonó su puesto sin la autorización correspondiente.

La descarga de pasto en el puerto

La aduana de la capital fué ayer autorizada por [illegible] para permitir con algunas condiciones la descarga del pasto procedente de los territorios nacionales del sur.

Estas condiciones con que los buques efectuarán su descarga del pasto durante dos horas diarias consecutivas, [illegible] interrupción que la descarga se hará [illegible] destinada al alimento [illegible] la carga se efectuará durante la noche, para contribuir al día siguiente.

La introducción de especifícos

Varios introductores de específicos se presentaron hace algunos días al Departamento Nacional de Higiene, [illegible].

[illegible]

CENTROS SOCIALES

LAS PROXIMAS FIESTAS

Grandes preparativos

Diversas informaciones

CENTRO GUTENBERG—La nueva comisión directiva de este centro organiza para el sábado próximo un gran baile mensual, que se realizará en los salones de la Unione e Benevolenza.

A juzgar por los trabajos que realiza la comisión, la fiesta promete congregar á un selecto conjunto de familias.

OCARINISTI ITALIANI—En la rifa sorteada durante la fiesta que llevó á cabo el sábado pasado, en la Unione e Benevolenza, resultaron premiados los siguientes números:

1.363, 875, 1.028, 2.531, 652, 1.534, 945, 763, 2.720, 88, 1.167, 686, 1.847, 639, 282, 2.739, 2.774, 233, 2.378, 730, 1.678, 1.454, 1.259, 536, 1.772, 2.913, 1.383, 704 y 1.271.

FLOR DEL ALBA—Convocó á sus socios á la asamblea extraordinaria que se efectuará hoy, en su local social, Pichincha 240.

ENRIQUE BORRAS — En honor de la comisión auxiliar de señoritas este cuadro efectuará su fiesta inaugural, el 2 de Septiembre próximo, en el salón de la X Settembre.

El programa teatral de la fiesta estará compuesto por las obras "Salvarse en una tabla", "La capilla de Lanuza", "Alta mar" y el monólogo "¡Madre mía!"

Terminada la representación se bailará.

IL BEL PAESE — En este salón se efectuará el 26 del corriente una función seguida de baile, en honor de la señorita Matilde Gómez.

Con tal motivo se prepara un selecto y variado programa.

TRENTINO — Grandes preparativos hace la comisión directiva para el baile familiar que, en conmemoración del 4o. aniversario social, realizará el 27 del corriente, en el salón de la Colonia Italiana.

ROBERTO BRACCO — Muy lucida promete resultar la función seguida de baile que, organiza este círculo para el sábado próximo en el local del Club Germania, donde serán representadas las obras "L'interdizione", "Notte di neve" y "La lavandaia del reggimento".

La velada finalizará con un baile familiar.

CENTRO ESPAÑOL DE BUENOS AIRES — Circulan numerosas invitaciones para la "matinée" extraordinaria que este centro ofrecerá á las familias de sus socios el domingo próximo, en el salón del Orfeón Gallego Primitivo.

LA PERLA DEL OESTE—Organiza para el 26 del corriente una función seguida de baile á efectuarse en el salón del Club Germania.

En esta fiesta serán representadas las obras "La esposa del vengador" y "Una casa de fieras".

Después de la representación habrá baile familiar.

LAGRIMAS Y SONRISAS—En la fiesta inaugural, que se efectuará el sábado próximo, en la Nazionale Italiana, pondrá en escena el drama "Las rosas de la virgen", el juguete cómico "El doctor Wood", el monólogo "Oratoria fin de siglo" y la sátira "Los apuros de un recluta".

Terminará la fiesta con un baile familiar.

JUVENTUD PRETENCIOSA DEL CABALLITO—Se organizó esta sociedad coral y musical, con la siguiente comisión directiva:

Presidente, Benito Borgoglio; vicepresidente, Luis Gandolfo; secretario, Enrique Borgoglio; prosecretario, Alberto Soto; tesorero, Angel Spagnuolo; protesorero, Rafael Garielo; 6 vocales y 2 revisores de cuentas.

CARAS Y CARETAS—Numerosas invitaciones se han repartido para la "matinée" extraordinaria que dará el domingo próximo, en la Unione e Benevolenza.

JUVENTUD UNIDA—Anuncia para el sábado próximo un baile de gala que se llevará á cabo en el salón Villa Crespo.

LA TOSCA—El domingo próximo realizará una "matinée", en el salón del Operai Italiani.

CULTO CATOLICO

Por San Roque de Montpellier — Congregación de la Buena Muerte — Fiesta de San Bernardo — Retiro eclesiástico — Apostolado de la Oración.

En la capilla de San Roque continúan celebrándose los cultos en honor de San Roque de Montpellier, patrono de la tercera orden de San Francisco.

Hoy, á las 6 p. m., habrá corona franciscana, letanías cantadas y reserva del Santísimo; mañana, á las 10 a. m., misa solemne, con sermón por el presbítero doctor Agustín Piaggio, y á las 6 p. m., corona, letanías, reserva y adoración de la reliquia del santo.

—En la iglesia del Salvador habrá el sábado próximo, á las 8 de la mañana, comunión general para las socias de la congregación de la Buena Muerte, y para los socios, al día siguiente, á las 7.15 a. m. Este día habrá además, á las 4 de la tarde, rosario, ejercicio dominical de costumbre, sermón por el padre Pedro Colom y bendición con el Santísimo.

—En el templo parroquial de San Bernardo se celebrarán el 19 del corriente á las 4 p. m., solemnes vísperas, que oficiará el canónigo Manuel Elzaurdía, en preparación á la fiesta del titular.

—Bajo la dirección del padre Pedro Colom, hoy se realizará el retiro mensual para sacerdotes, en el colegio del Salvador.

—Apostolado de la Oración—Agosto 17—Santos Pablo y Juliana, mártires. La perseverancia. Por los que fallecen.

Cuarenta horas: Capilla de San Roque (Villa Ortúzar).

INFORMACIONES UTILES

CALENDARIO

Calendario gregoriano—Agosto 17—Festividad católica—Santos Pablo y Juliana.

Id ortodoxo—4 de Agosto—Francisco.

Id israelita—23 de Ab Rahman de 5671.

Id mahometano—21 de Shaaban de 1329.

AGRONOMICAS

Los álamos son árboles de hojas caducas. Hay muchas variedades, de entre las cuales indicamos las siguientes, adaptables en la República Argentina: Populus alba, P. canadensis, P. nigra, P. balsamifera, P. tremuloides, P. euphratica, P. candicans, P. heterophylla.

En suelos deficientes y ordinarios se puede elegir la variedad "canadensis" en primer término, por sus condiciones de planta rústica, la especie "nigra" y "euphratica".

En el invierno se plantan de asiento las estacas y de este modo se multiplica el álamo, cuidando de preparar bien el terreno. Las plantas del vivero se trasplantan cuando hayan llegado á una altura de 3 metros más ó menos, y entonces se llevan á los parques, calles, o avenidas, ya de asiento definitivo.

El álamo puede durar hasta cien años.

VARIAS

Para concurrir á un concurso de taquigrafía de los que se celebran en el cuerpo de taquígrafos de la Cámara de Diputados, no es necesario ser ciudadano argentino. El examen de palabras que tiene que efectuar un taquígrafo por hora, [illegible] puede bajar de 150 y hasta de 200 en algunos casos.

Existe el centro recreativo y filodramático denominado Los Bohemios.

EFEMERIDES HISTORICAS

17 de Agosto

1492—Descubrimiento de Río Tinto. Cristóbal Colón descubre en la América Central la boca de un gran río. Allí desembarca su hermano Bartolomé, toma posesión del territorio y bautiza el río con el nombre de Río de la Posesión, que más tarde cambió por el de Río Tinto.

1811—Rehabilitación de Artigas. El gobierno de las provincias del Río de la Plata repone en su empleo á don José Artigas, rehabilitándolo en sus anteriores cargos de que había sido depuesto [illegible].

1850—Muerte de San Martín. San Martín se había trasladado á Boulogne sur Mer en busca de los baños medicinales del mar. Estaba entonces muy enfermo y tenía una avanzada edad. La catarata le había afectado la vista, por lo cual el oculista Sichel le prohibió la lectura, que era una de sus pasiones.

El día 13 de Agosto se hallaba en pie frente al Canal de la Mancha. Su vista apagada se perdía en el horizonte. De pronto sintió el primer síntoma mortal, se llevó la mano al corazón y dijo con una pálida sonrisa á su hija que lo acompañaba:

"¡C'est l'orage qui mène au port!" Es la tempestad que lleva al puerto.

El 17 de Agosto empezó su agonía. Al expirar en brazos de su hija exclamó: "Es la fatiga de la muerte". Tenía setenta y dos años y seis meses.

El reloj, al terminar la vida de tan gran hombre, marcaba las 3 de la tarde.

He aquí un extracto debidamente autenticado, cuyo original está en poder de la dirección de LA PRENSA, de los registros de actas de defunción de la ciudad de Boulogne Sur Mer (Pas de Calais).

"El año mil ochocientos cincuenta y el diez y ocho de Agosto, á las once de la mañana, ante nos infrascripto, adjunto delegado del alcalde de la ciudad de Boulogne Sur Mer, comparecieron Francisco Xavier Rosales, encargado de negocios de Chile en Francia, domiciliado en París, de cuarenta y nueve años de edad, amigo del nombrado á continuación y Adolfo Gerard, abogado, de cuarenta y cinco años de edad, amigo también del nombrado á continuación; quienes nos declararon que "José de San Martín", brigadier de la Confederación Argentina, capitán general de la República de Chile, generalísimo fundador de la libertad del Perú, nacido en Yapeyú, provincia de Misiones (Confederación Argentina), de edad setenta y dos años, cinco meses y veintitrés días, viudo de Remedios Escalada, hijo del coronel Juan de San Martín, gobernador de la susodicha provincia de Misiones y de Francisca de Matorras, fallecidos ambos, falleció "ayer", á las tres de la tarde, en su domicilio Grande Rue 105 de lo cual tenemos constancia. Leído lo cual, los comparecientes firmaron.

Firmado: El encargado de negocios de Chile, F. X. Rosales, A. Gerard, Cazin."

Por extracto conforme, otorgado el diez y seis de Septiembre de mil ochocientos noventa y siete. El alcalde de Boulogne. Firmado: Charles Péron, adj.

1869—Condenación de López — El gobierno provisional creado en el Paraguay de acuerdo con los representantes de las potencias aliadas, declara fuera de la ley al presidente de la República, don Francisco Solano López, como asesino de la patria.

1880—Terremoto en Mendoza. Se siente un temblor de tierra en la ciudad de Mendoza á las 9 de la mañana. El fenómeno sísmico se repite el día 21, á media noche y la población abandona sus casas poseída de pavor.

Hubo derrumbamientos de importancia, principalmente en los suburbios de la ciudad.

HACE 40 AÑOS

17 de Agosto de 1872. La legislatura de la provincia de Córdoba, sanciona una ley por la que autoriza al gobierno local, á gestionar en Inglaterra un empréstito de 600.000 libras esterlinas, que serían destinadas á la fundación de un Banco, y á la construcción de obras públicas.

—Por decreto del Poder Ejecutivo nacional, se aprueba una nueva edición del Código Civil argentino impreso en los Estados Unidos de Norte América.

BOLETIN DEL DIA

Servicio general de correspondencia

Se despachará correspondencia:

Mañana, á las 8 a. m., para Brasil y Europa, en el "Aragón" (con alcance hasta las 3 p. m.), y á las 3 p. m., para el Callao y escalas, en el "Oravia"; y el 19, á las 10 a. m. para los puertos del Sur, en los vapores "Camarones" y "Patagonia"; á las 11 a. m., para Santos, Dakar y Europa, en el "Siena" (sin alcance) y á las 3 p. m. para Brasil y Europa, en el "Frisia" (sin alcance).

—Se distribuirá correspondencia:

Hoy, de Europa y Brasil, en el "Umbria", con fechas hasta el 26 de Julio; el 18, de Europa y Dakar, en el "Salta", con fechas hasta el 29 de Julio; el 19, de Europa y Brasil, en el "Atlantique", con fechas hasta el 28 de Julio, y el 20, en el "Oravia", con fechas hasta el 1o. de Agosto.

Remisión de placas de vacuna

Durante el día de ayer el Departamento Nacional de Higiene, hizo la siguiente remisión de placas de vacuna:

A la dirección de salubridad de Mendoza, 1.000 placas; al consejo de higiene de Córdoba, 1.000; al de Asunción del Paraguay, 100; á la Asistencia Pública del Rosario, 3.000; á la municipalidad de Córdoba, 500; á la de la Paz, 100; á la de Victorica, 100; á Avellaneda y Terán, 250; al guardia sanitario destacado en Formosa, 100; al vacunador de Empedrado, 300; al de Realicó, 200; al ferrocarril Central Norte, 400; á Arequito, 60; á varios, 260.

Gastos de enrolamiento

El Ministerio de Hacienda ordenó ayer el pago de 250.752 pesos, á la contaduría del departamento de guerra, para los gastos de los materiales é impresión de las libretas y registros del nuevo enrolamiento.

El ejercicio ilegal de la medicina

Por haber sido comprobado que don Antonio B. Masiotti ejerce ilegalmente la medicina en su domicilio, el Departamento Nacional de Higiene resolvió apercibirlo, por ser la primera vez y establecerle vigilancia policial á fin de impedir la reincidencia.

Nueva oficina telegráfica

El Ministerio del Interior aprobó ayer la resolución de la dirección de correos y telégrafos, por la cual se entrega al servicio público con horario limitado, la estación telegráfica Graneros, dependiente del distrito postal de Tucumán.

Lotería de beneficencia nacional

En el sorteo que de esta lotería fué efectuado, resultaron agraciados con los premios mayores hasta 1.000 pesos inclusive, los siguientes números:

Con 150.000 pesos el 4465; con 25.000, el 15463; con 10.000, el 1165; con 5.000, los números 24150, 21509 y 14521; con 2.000, los números 7187, 2154, 2405, 15553, 2348 y 12889; con 1.000, los números 15023, 17233, 22580, 6016, 1119, 4614, 1696, 2105, 2024, 25378, 10050, 6053, 22053 y 5261.

BOLSA, BANCA Y NEGOCIOS

OPERACIONES DE AYER

El valor de $ 100 oro se cotizó en la Caja de Conversión á $ 227.27 moneda nacional.

[illegible]

PRIMERA RUEDA

Cédulas argentinas, contado, $ 39.00 [illegible] $ 18.000 [illegible] total $ [illegible].

Conversión de cédulas [illegible] 3 1/2 por ciento, contado, [illegible].

Acciones del Banco del Comercio [illegible]

contado, 200 á 23.90, para fin de mes, 100 á 24.

Acciones del Banco de Galicia, contado, 20 á 137.

Certificados de 10 por ciento del Banco de Galicia, para hoy, 400 á 36.

Acciones de Catalinas, contado, 100 á 12.30. Para fin de mes, 1.300 á 12.30, y 100 á 12.20. Total, 1.400. Para fin de Septiembre, 400 á 12.50, y 800 á 12.40. Total, 1.100.

Obligaciones de la Eléctrica del Norte, contado, 20 á 102.

SEGUNDA RUEDA

Cédula argentina, para hoy, $ 21.000 á 99.10. Serie II, para hoy, $ 8.300 á 102.20, ... 7.000 á 102.50. Total, pesos 31.300. Serie J, para hoy, $ 17.000 á 102.20.

Conversión de cédulas provinciales, de 3 y 3 1|2 por ciento, para hoy, pesos 6.000 á 70.50.

Deuda de Santa Fe de 1886, para hoy, $ 20.000 á 94.

Acciones ordinarias de la Cervecería Palermo, para hoy, 100 á 110.

Acciones de la Fábrica de bolsas La Primitiva, para hoy, 75 á 150.

Certificados de 10 por ciento del Banco de Galicia, para hoy, 250 á 36.

Acciones de Catalinas para hoy, 200 á 12.30; 200 á 12.25, y 800 á 12.30. Total, 1.300. Para fin de mes, 100 á 12.20, y 100 á 12.35. Total, 200. Para fin de Septiembre, 200 á 12.25; 700 á 12.40, y 1.100 á 12.45. Total, 2.000.

Certificados de 80 por ciento del Banco El Hogar Argentino, para hoy, 31 á 269.

LETRAS Y CAMBIOS

La mostración del mercado de cambios es grande por la falta de giradores. Son raros los negocios que se pueden realizar. En los tipos no hay variación.

La cotización del día fué: letras, á 90 días, sobre Londres, á 48 1|8; sobre París, de 5.06 á 5.06 1|2; sobre Amberes, de 5.08 1|2 á 5.08 3|4; sobre Hamburgo, á 4.10 1|2, y sobre Río de Janeiro, á 14.900 reis por libra esterlina.

Cambio bancario, á 90 días, pago en oro:

BANCOS	Inglaterra	Francia	Alemania	Italia	España
Nación	47 7/8	5.04	4.08 1/2	5.06	5.46
Londres	47 13/16	5.03 1/2	4.08	—	—
Provinc.	48	5.05	4.09	5.06	5.46
Italia	47 7/8	5.04	4.08	5.05 3/4	5.45
Español	47 15/16	5.04 1/2	4.09 1/2	5.05 3/4	5.46
Alemán	47 7/8	5.04	4.08	5.06	5.44
Ang. A	47 15/16	5.04	4.08 1/2	5.07	5.47
Galicia	47 15/16	5.04 1/2	4.08 1/2	5.06	5.45
Franc.	47 7/8	5.04	4.07	5.05	5.45

Los tipos de cambio anotados en el cuadro adjunto son suministrados por los respectivos Bancos.

Por cable se gira á 47 17|32, sobre Londres, y á 5.00 sobre París.

El Banco de la Nación gira en pequeñas letras á la vista, sobre Inglaterra, á 47 9|16, sobre Francia, á 5.01, sobre Italia, á 5.03; sobre España, á 5.41, sobre Alemania, á 1.05 1|2.

DESCUENTO BANCARIO

No disminuye la demanda en los descuentos, ni pierde su firmeza la tasa bancaria, la cual se mantiene á 7 por ciento al año en los pagarés de comercio, y de 7 á 8 por ciento en las letras de particulares.

SOCIEDADES ANONIMAS

Reunidos ayer en asamblea general ordinaria los accionistas de la sociedad anónima de seguros La Rural, aprobaron por unanimidad la memoria y el balance del 17 ejercicio que terminó el 30 de Junio.

En el año se emitieron 6.635 pólizas ... contra el granizo por valor de $ 10.149.377.05, cuyas primas fueron $ 1.572.127.06, y los siniestros pagados $ 402.022.85. En la sección ... se emitieron 1.783 pólizas, que representaban seguros de ... recibiéndose primas ... $ 10.328.69, y pagándose siniestros por $ 256.714.36.

Los beneficios líquidos de la compañía han sido de $ 521.067.73, de que se tomaron $ 160.000 para repartir 10 por ciento de dividendo á los accionistas, $ 10.741.38 para el fondo de jubilaciones y pensiones que así asciende á $ 80.000 y $ 351.126.61 destinados á la reserva especial.

Autorizó la asamblea el aumento de capital pagado, era de 1.600.000, y se lleva á $ 2.000.000, con reservas de pesos 1.322.987.75. Los fondos de la compañía son: capital integrado, series A, B, C y D, de acciones, $ 2.000.000, reserva general $ 53.961.59; reserva especial $ 11.306.20, reserva matemática, vida, $ 12.632.18, reserva riesgos en vigor, $ 151.032.78; reserva siniestros pendientes $ 73.000, y fondo jubilaciones y pensiones, $ 80.000. Total, $ 3.322.987.75.

Para integrar el directorio eligió la asamblea, titulares, á los señores G. El J. de Boer, Antonio Chiesa y Nicolás Martelli; suplentes, á los señores Federico Groebly, Alfredo J. Rouillon y J. Jorge Santas, síndico titular, señor Emilio Frers, y suplente, señor Teodoro Petersen.

Se efectuó la asamblea de accionistas de la sociedad anónima M... de Augusto Provvedo, aprobándose la memoria y el balance del ejercicio concluido el 30 de Junio, de que da cuenta, el directorio. Quedó igualmente aprobado el dividendo definitivo de 5 por ciento á las acciones A y B, y 8 1|2 á los certificados de acciones C con 90 por ciento pagado.

Quedaron elegidos directores los señores Santiago Roberi, Vicente Peaulío, Ulises Catozzo y Antonio Quinaci. ... suplente, señor José Fraschetta, síndico titular, señor Lorenzo Pellerano, y suplente, señor Antonio Podestá.

CAJA DE CONVERSION

Movimiento del día: Entrada, pesos ...; salida $ 1.320 ... La existencia en caja es de $ 196.171.876.11.

VALOR DE LA PROPIEDAD

DENVO BARRES Y CIA

Han efectuado las siguientes ventas.

Terreno Parada, 778 y 820, de ... metros de frente por 49.75 ... y ... metros en el contrafrente, con superficie de 112.90 metros cuadrados, en $ 110.000, que equivale á $ 18.31 el m². Compradores, señora Salvador Nacht y ... Petrachkin.

Campo en el partido General Paz, á 6 leguas al Oeste de las estaciones Ferrari y Jeppener y á ... al NO de Rancaus, 311 hectáreas, 24 áreas, 48 centiáreas, lindando con los señores Diego Brown, Guillermo Dood, ... y Ana Lawrie, Juan Bellocq y Guillermo Lavorie, en $ 80.000, que equivale á $ 257.76 la hectárea. Venta por orden judicial. Comprador, señor Diego Lawrie.

Isla en el Paraná, en la sección ..., con frente al arroyo Carabanati ..., hectáreas, 17 áreas, ... lindando con E. Isla de Pedro Ricci, José Rodríguez, herederos de Iglesias y otros, en $ 7.500, esto es, á $ 317.77 la hectárea. Venta por orden judicial. Comprador, Juan León Bourgeois.

Estas ventas importan $ 197.500.

GUERRICO Y WILLIAMS

Judicial, una fracción de campo situado en el ejido de la ciudad La Plata, sección Ensenada, y á 5 cuadras de la estación Ferrari, designado en el plano especial con el número 6, compuesto de 387 hectáreas, 5 áreas y 11 centiáreas, á $ 288.77 la hectárea, importando $ 112.000. Comprador, señor Martín Larralde.

REGISTRO DE LA PROPIEDAD — INFORMACIONES OFICIALES

[illegible — list of property transfers registered on 14 August 1911]

Catamarca 1562 al 66, 8.66 por 26.41, pesos 18.500, edificado.

Cucha Cucha entre Figueroa y Gaona, lote 9, manzana B, 8.66 por 28.65, pesos 7.107.50.

Colonia entre Uspallata y Patagones, lote 23, 8.66 por 30.65, en pesos 8.168.10.

Concha esquina Estreco, 17.32 por 10.39, en pesos 7.200.

Condarco entre Ladines y Griveo, lote 5, manzana 15, 8.66 por 43.16; Ladines entre Concarco y Terrada, lote 14, manzana 18, 8.66 por 37.01. Condarco entre Ladines y Griveo, lote 4, manzana 18, 8.66 por 24.60, todo en pesos 8.560.

Cortés entre Canning y terrenos del doctor Aubin, al Este, lote 16, manzana B, 8.66 por 51.14, contiguo al anterior, lote 16, manzana B, terreno que mide en sus costados 8.60 y 17 ... por 150 y 53.55. Pasaje entre Canning y terreno del doctor Aubin, lote 19, manzana B, 8.66 por 44.11, contiguo al anterior, lote 20, manzana B, 8.66 por 44, lote 21, manzana B, 8.66 por 11.11, lote 22, manzana B, terreno que mide en sus costados 21.85, 8.69 por 11.1 y 45.15. Cortés entre Canning y terrenos del doctor Aubin, al Este, lote 14, manzana B, 8.66 por 52.08, todo en pesos 15.904.

Charcas 2900 y Laprida 1389 al 91 y 93, 10.10 por 31.91, pesos 54.900, edificado.

Dorrego esquina Rodney, parte del lote 9, manzana B, 11.04 por 19.07, mitad indivisa, pesos 2.900.

Ecuador 653, 8.61 por 41.55, cuarta parte indivisa, pesos 10.300, edificado.

Emilio entre Corvalán y Araujo, lotes 2 y 3, manzana 23, 17.32 por 43.09, pesos 3.700.

Espinosa entre Arengreen y Tramway, lote 26 A, manzana A, 8.66 por 26.52, pesos 5.655.60.

Gualeguaychú esquina Vallejos, lote 1, manzana 10, metros cuadrados 451.42, pesos 3.039.

Gaona entre Cuba, Cádiz y Añasco, lote 1 y 2, manzana B, 17.32 por 50.32, pesos 28.000.

Guido entre Azcuénaga y la plaza Presidente Avellaneda, lote 1, manzana C, metros cuadrados 278.85, en pesos 31.608.95.

Holmberg entre Mendoza y Juramento, lote 16, manzana 29, 8.66 por 25.48, pesos 3.700.

Juncal 2237, 10.39 por 44.37, en pesos 93.000, edificado.

Jujuy 1276, lote 7, 8.66 por 21.16, en pesos 12.000, edificado.

Lobos entre Martínez Castro y Mariano Acosta, lote 21, manzana 9, 8.66 por 59.31, pesos 2.622.

Lautaro entre Alberti y Zubiría, lote 9, 8.66 por 23.50; Lautaro entre Alberti y Zubiría, lote 10, 8.66 por 23.50; Lautaro entre Alberti y Zubiría, lote 8, 8.66 por 2... todo en pesos 3.258.60.

Leones 4560, lote 5, manzana I, 8.66 por 48.26, pesos 7.900, edificado.

Núñez entre Zado y Maleira, lotes 30 y 31, manzana B, 17.32 por 41.04, en pesos 2.140.

Leones 4560, lote 5, manzana I, 8.66 por 48.26, en pesos 7.900, edificado.

Núñez entre Zado y Madeira, lotes 30 y 31, manzana B, 17.32 por 41.01, en pesos 2.110.

Nahuel Huapi entre Amenábar y Melian, lote 7, manzana B, 8.66 por 27.95, en pesos 6.000.

Nahuel Huapi entre Cramer y Vidal, lote 5, 8.66 por 30.31; Nahuel Huapi entre Cramer y Vidal, lote 6, 8.66 por 27.15; Nahuel Huapi entre Cramer y Vidal, lote 7, 8.66 por 27.35; Nahuel Huapi entre Cramer y Vidal, lote 8, 8.66 por 27.25; Nahuel Huapi entre Cramer y Vidal, lote 4, 8.66 por 20.31, todo en pesos 21.765.70.

O'Higgins entre Iberá y Guayra, manzana 22, 81.11 por 121.70, en pesos 17...

Oliva entre Franklin y Avenida Chubut, lote 10 A, manzana C, 8 por 29.75, pesos 8.681.67.

Olleros 1856, lote 6, manzana H, 8.66 por 41.89. Tandil 6081, lotes 23 y 27, manzana G, 20.6 por 25.91, todo en pesos ...000, edificado.

Pujol entre Arengreen y Tramway, lote 3, manzana C, 8.66 por 20.10, en pesos 5.222.85.

Pujol entre Arengreen y Tramway, lotes 11 y 12, manzana C, 17.35 por 51.09, pesos 15.922.10.

Quilmes entre Tigre y Debay, lote 17, manzana I, 8.66 por 31.51, en pesos 2.512.

Quilmes entre Río Negro y Tigre, lote 1, manzana G, 8.66 por 25.98, pesos 1.410.

Quilmes esquina Tigre, lote 28, manzana G, 8.66 por 27.98, pesos 1.270.

Quesada y Miller, esquina, lote 1, manzana H, terreno que mide en los costados 10.23, 13 por 20.03 y 11.90, en pesos 13.000, edificado.

Río de Janeiro entre Carrillo y Bejarano, lote 7, manzana ..., 9 por 60, en pesos 7.000.

Sáenz entre Río Negro y Los Patos, lote 3, manzana H, terreno irregular que mide en los costados 8.60, 11.66 por 52.67 y 26.11, pesos 1.893.58.

Sáenz entre Avalos y Puna, lote ..., manzana C, terreno irregular que mide en su contrafrente 9.11 por 36.33 y 31.18, pesos 2.178.

Soper 1311 esquina Plaza, parte del lote 17, manzana F, terreno que mide en los costados 11.80, 1.29 por 17.11 y 19.55, pesos 8.830, edificado.

Sapiola 17.9, 8.70 por 26.02, en pesos 1.600, edificado.

San Martín entre Víctor Hugo y la vertiente al Sudoeste, lote 23, manzana D, 8.66 por 20.97, pesos 1.690.

Santa Fe 1971 al 85, 6.92 por 47.41. Santa Fe 1971 al 85, 6.49 por 7.42, Santa Fe 1971 al 85, 8.69 por 43.30, todo en pesos 208.000, edificado.

Tramway entre Espinosa y Pujol, lote 10, manzana B, 8.66 por 34.10, en pesos 14.900.40.

Tinelli entre Pergamino y Azul, lotes 21 y 22, manzana 3, 17.32 por 34.64, pesos 8.500.

Tirzo entre Provano y Trole, lote 1, manzana K, 8.22 por 28.21, en pesos 11.120.

Trelles entre Médanos y San Blas, lote 27, manzana A, 8.69 por 10.19, en pesos 7.020.40.

Zuñiga entre Semillera y Avenida L. Pasto, lote ..., manzana A, metros cuadrados 356.16, pesos 11.500.

Zárate 720, 8.66 por 20.78, en pesos 4.700, edificado.

Total de fincas vendidas é inscriptas en pesos 1.188.111.54.

Gobernaciones nacionales

RIO NEGRO

Pueblo Buena Parada, solar A, mitad NO, manzana 27, 26 por 50, ... A ... B, manzana ..., 100 por 104, todo en pesos 1.930.

SANTA CRUZ

Pueblo Comodoro Rivadavia, solar A, manzana 8, metro cuadrado ... pesos 150.

PRODUCTOS AGROPECUARIOS

MERCADO DE CEREALES A TERMINO

Primera rueda

Trigo Septiembre, 1.200 toneladas, á $ 9.34 ...

Maíz septiembre, 200 toneladas, á $ 9.21 ...

Avena octubre, 200 toneladas, á pesos 6.41, ...

Segunda rueda

Avena Octubre, 200 toneladas, á pesos 6.41, ...

PRECIOS DE AJUSTE

Trigo: Agosto $ 9, Septiembre, 9.65, Octubre, 9.16, Enero de 1912, 8.70, Febrero, 8.5...

Maíz: Agosto $ 9.20; Septiembre, $ 9.10, Octubre, 9.1..., y Noviembre, 5.60.

Lino: Agosto, $ 15, septiembre, pesos 15.20, Octubre 15.10, Enero de 1912, 15.10, y Febrero, 15.15.

Avena: Agosto, ... 6.40, Septiembre, 6.60, y Noviembre, 6.1...

COTIZACION DE LA COMISION DE CEREALES DE LA BOLSA

Trigo barletta, peso, ..., 6.70; de ... Bahía Blanca, ..., avena 6.24; lino, 15.00.

SALA DE COMERCIO

(Caballito, F. C. O.)

Entraron ayer á este mercado ... vagones, con 1.101 fardos de pasto. Mercado sostenido.

Ventas de ayer

Pasto alfalfa superior, 192 fardos á $ 60, ..., 55.50, ..., 56.50, ...

Bueno, 311 fardos á ..., ..., 13.50 y 15.

Regular, ... fardos á $ 40.50, 40, ..., 38.50, ...

Inferior, ... fardos á $ 34, ..., 33, ...

Pasto mezcla, 1.021 fardos á $ 45, 44.50, ..., 41, 40, ..., 39.50, ..., y 32.

Exportación, 1.01 fardos á $ 40, 39, 30, 32, 31, ...

MERCADO ESTACION BUENOS AIRES

Entraron ayer á este mercado ... vagones, con ... fardos de pasto. Mercado sin variación.

Ventas de ayer

Pasto alfalfa, ... fardos á $ 60, ..., 56.

Regular, ... fardos á $ 47, 45, 44, 41 y 40.

Regular, 417 fardos á $ 42, 41.50, 41, 40, 39 y 38.

Inferior, 92 fardos á $ 33 y 31.

Pasto mezcla, 1.278 fardos á $ 45.50, 45, 44.50, 43, 42, 40.50, 39.50, 38, 37, 36, 34.50 y 33.

MERCADO DE PALERMO

Entraron ayer en este mercado 18 vagones, con 163 fardos de pasto. Mercado sin variación.

Ventas de ayer

Pasto alfalfa superior, 318 fardos á $ 61, 58.50, 58, 57.50, 57 y 55.

Bueno, 264 fardos á $ 47, 46, 45, 44, 43.50, 43 y 42.

Regular, 445 fardos á $ 40, 39, 38, 37, ... y 36.

Inferior, 181 fardos á $ 34, 33, 31 y 30.

Pasto mezcla, 1.090 fardos, á $ 44, 42, 41, 40, 39, 38, 37, 36, 35, 34.50 y 34.

MERCADO DE FRUTOS DE SOLA

Entraron ayer en este mercado 95 bolsas de trigo, 520 id de maíz, 227 id de avena, 73 id de semilla de alfalfa, 200 id de harina y 123 fardos de pasto.

Ventas de ayer

Trigo francés, 150 bolsas á $ 8.97.

Trigo barletta, 312 bolsas á pesos 8.80 y 9.

Trigo clase, varias, 701 bolsas á $ 8.60, 8.20 y 8.45.

Maíz amarillo, 354 bolsas á $ 9.15.

Avena, 856 bolsas á $ 6.40, 6.70, 6.70, 6.65 y 6.85.

Cebada, 180 bolsas á $ 6.50.

Semilla de lino, 90 bolsas á $ 18.20.

EXPORTACION DE PRODUCTOS DEL PAIS

Por el puerto de la capital fueron exportados ayer los siguientes productos:

Para Amberes: 45.950 kilos huesos; 2.313 cueros vacunos, con 83.199 kilos; 137 bolsas id, con 8.753 kilos, 1.920 bolsas cebada, con 71.010 kilos; 946 bolsas lino, con 58.636 kilos; 451.301 kilos trigo á granel; 611 ... sebo, con 128.160 kilos.

Para Montevideo: 172 bolsas papas, con 10.801 kilos; 100 bolsas maíz, con 750 kilos.

Para Liverpool: 11.047 reses carneros, con 211.81. kilos.

Para Nueva York: 1.721 bolsas ..., con 23.210 kilos, 11.000 cueros vacunos, con 99.771 kilos, 50 fardos cuero ..., con 24.076 kilos; 6 fardos, cueros ..., con 1.280 kilos, 11 fardos lanas ..., con 3.621 kilos.

Para Santos: 2.700 fardos pasto, con 271.600 kilos; 500 bolsas harina, con 22.000 kilos.

Para Londres: 1.720 cuartos vacunos, con 119.040 kilos, 5.877 reses carnero, con 102.935 kilos.

Para Boston: 150 bolsas caseína, con 7.500 kilos.

Para Río de Janeiro: 300 fardos pasto, con 13.500 kilos.

BOLSA DE CEREALES

Han entrado en el mercado del Once, 8.665 bolsas trigo, 10.29 id maíz, 1.097 id lino, 2.318 id avena, 661 id cebada, 209 id alfalfa, 100 id harina, y 1.261 fardos grandes y 122 chicos.

Ventas de ayer

Trigo barletta—460 bolsas superior á $ 9.05, 118 á 9, 262 á 9.

Trigo ruso—155 bolsas superior á $ 8.80, 222 id en Estación Buenos Aires á 8.30.

Trigo tecelli—175 bolsas superior á $ 9.

Trigo francés—246 bolsas superior á $ 9.

Trigo varias clases—240 bolsas inferior á $ 8.40, 100 á 8.50.

Maíz morocho—121 bolsas nuevo á $ 9.40, 300 id viejo á 10.60.

Maíz amarillo—... bolsas nuevo á $ 9.60, ... á 9.40, ... á 9.60, ...

Maíz colorado—... bolsas viejo á $ 9.80.

Avena—174 bolsas ... á 6.70, 17. á 6.65, 210 á 6.60, 170 á 6.66, 730 á 6.65, 1.0... á 6.60, 170 á 6.60, ... á 6.50, ...

Pasto—De $ 26 á 60.

MERCADO CENTRAL DE FRUTOS

LAS OPERACIONES DE AYER

Entraron en este mercado 162 vagones con los siguientes productos: ...711 kilos de lana, 2.752 ... cueros lanares, 8.225 ... cueros vacunos, 1.724 id de potro, ... cabras, ... cerdos y ..., 108 id de cerda ... plumas, 110 fardos de ...

Ventas de ayer

[illegible]

MERCADO DE LINIERS

Entraron en este mercado ... animales ...

Consignat.	Remitentes	Proc.	A'les
Salaberry	[illegible]	[illegible]	26

[illegible — rows of the Liniers consignment table]

Elchegaray	Navarro	Córdoba
"	Binzari	Pellegrini
N. A. Calvo	Guerrero	P. Central
P. B. Arzeno	Pepomante	Pringles
Delfino Hnos	Bertoletti	"
Ojea y M.	López	Córdoba
P. C. y Peró	Antes	Lope de
Alchourrón	Arano	Tandil
J. Bivona	Bilbao	P. Central
T. y Morell	P. ...	S. Pedro
Santamarina	Blanco	P. Central
Juan Lalor	...	G. Paz
"	...	Lobos
"	...	Córdoba
"	...	"
"	...	S. Vicente
"	...	Córdoba
"	...	G. Paz
"	Smith	Olavarría
"	Goldsy	Villegas
"	...	...
"	...	...
"	...	Córdoba
"	...	Magdalena
"	Montes	...
"	...	Santa Fe
P. A. Lanusse	Curto	Córdoba
"	Méndez	...
"	...	G. Pinto
"	...	"
"	Denot	Olavarría
"	...	G. Pinto
"	...	Córdoba
"	Brown	G. Pinto
"	...	Lobos
"	...	G. Pinto
"	...	Olavarría
"	...	Córdoba
"	...	Pellegrini
"	...	G. Pinto

Ventas de ayer

Novillos

54 mestiz.	á $ 110.00	T. Devoto y Ca.
8 "	" 120.00	Salaberry y B.
3 "	" 120.00	T. Devoto y Ca.
15 cruza	" 115.00	Salaberry y B.
41 "	" 112.50	"
... "	" 112.00	P. Estrugamón
... "	" 1..00	Juan Lalor
54 mestiz.	" 102.00	S. Palau y Ca.
... "	" 102.00	... Cortiñas y Ca.
... "	" 100.00	Santamarina é h.
4 "	" 100.00	M. Urtasun é hijo
1 "	" 98.00	Juan Lalor
10 "	" 97.00	"
11 "	" 93.00	"
2 "	" ...	S. Palau y Ca.
... "	" 98.00	A. Vila y Ca.
10 "	" ...	Lazarraldo é hijos
11 "	" 92.00	Santamarina é h.
17 "	" 91.00	"
5 "	" 90.00	Juan Lalor
50 "	" 90.00	Ojea y Madariaga
...	" 89.00	Onecalte, P. y Ca.
6 "	" 88.00	Echeberry y B.
... "	" 88.00	"
16 "	" 87.50	"
... "	" 87.00	"
38 "	" 85.00	Lizarralde é hijos
7 "	" 86.00	D. D. Ruiz y Ca.
10 "	" 86.00	Luro Hnos.
"	" 86.00	Juan Lalor
10 "	" 87.00	"
1 "	" 85.00	"
... "	" 85.00	Santamarina é h.
100 "	" 85.00	Bellocq é Hijo
41 "	" 85.00	P. Estrugamón
17 "	" 85.00	M. de Hoz Hnos.
22 "	" 85.00	I. Goñi é hijos
... "	" 85.00	J. Aubert y Ca.
6 "	" 84.00	Juan Lalor
16 "	" 82.00	G. Almanzo
... "	" 82.00	B. L. y Elchegaray
... "	" 81.00	Juan Lalor
70 "	" 80.00	Juan Pavona
... "	" 80.00	Piquet y Ca.
5 "	" 80.00	Delfino Hnos.
10 "	" 78.00	Luro Hnos.
1 "	" 78.00	Salaberry y B.
... "	" 77.00	P. C. y Peró
... "	" 77.00	P. B. Arzeno
17 ...	" 76.00	"
... "	" 75.00	P. C. y Peró
... "	" 75.00	Ojea y Madariaga
... "	" 73.00	P. Alchourrón
... "	" 72.00	A. y P. Vela
17 "	" 72.00	A. S. y Gowland
... "	" 71.00	T. Devoto y Ca.
... "	" 70.00	C. de Hacendados
... "	" 70.00	Salaberry y B.
21 "	" 66.00	Juan Lalor
... "	" 65.00	"
... "	" 62.00	J. Cuntichet
... "	" 63.00	Lizarralde é hijos
... "	" 58.00	Luro, L. y Cía.
11 "	" 57.00	T. Devoto y Ca.
... "	" 55.00	C. de Hacendados

Novillos y novillitos

75 ...	á $ 77.00	Santamarina é h.

Novillitos

[illegible — Liniers sales of novillitos, vacas, vaquillonas and other stock]

Bueyes

2 mestiz.	á $ 110.00	A. y Blaquier
...	" 97.00	G. D. y Patrón
22 "	" ...00	G. Almanza
14 "	" 94.50	M. Urtasun é hijo
13 "	" 95.00	J. Cuntichet
... y c.g.	" 90.00	Onagoity, P. y Ca.
... "	" 85.00	P. Estrugamón
56 "	" 80.00	J. Cuntichet
16 criollos	" 80.00	Ojea y Madariaga
5 "	" 74.00	Juan Lalor
16 bueyes	" 68.00	P. Estrugamón

VENTAS DE ULTIMA HORA

Bueyes

... anim.	á $ 102.00	Estrugamón y Ca.
8 "	" 95.00	P. y A. Lanusse
2 "	" 85.00	G. H. Rodger y Ca.
7 "	" 64.50	"
5 "	" 62.00	P. y A. Lanusse

Novillos

20 anim.	á $ 130.00	P. y A. Lanusse
34 "	" 120.00	Estrugamón y Ca.
... "	" 120.00	"
26 "	" 116.00	P. y A. Lanusse
14 "	" 115.00	Estrugamón y Ca.
5 "	" 115.00	P. y A. Lanusse
... "	" 111.00	G. Etcheverry y C.
30 "	" 104.00	N. A. Calvo
... "	" 103.00	Estrugamón y Ca.
18 "	" 90.00	G. H. Rodger y Ca.
60 "	" 88.00	G. Etcheverry y C.
18 "	" 87.00	"
18 "	" 86.00	"
... "	" 83.00	P. y A. Lanusse
14 "	" 72.00	Estrugamón y Ca.
22 "	" 72.00	P. y A. Lanusse
... "	" 73.00	"
16 "	" 70.00	"
2 "	" 74.00	V. Cárdenas y Ca.
... "	" 68.00	"
28 "	" 60.00	P. y A. Lanusse
20 "	" 58.50	"
13 "	" 54.00	"
11 "	" 52.00	"

Novillitos

26 anim.	á $ 58.00	P. y A. Lanusse
18 "	" 55.50	"
... "	" 41.50	"
37 "	" 25.50	"
4 "	" 40.00	Ojea y M.

Vacas

20 anim.	á $ 103.00	P. y A. Lanusse
26 "	" 91.00	"
20 "	" 88.50	"
7 "	" 82.00	G. H. Rodger y Ca.
31 "	" 80.00	"
... "	" 76.50	"
21 "	" 77.00	"
... "	" 7..00	P. y A. Lanusse
... "	" 75.00	"
10 "	" 70.50	"
... "	" 70.00	G. H. Rodger y C.
... "	" 69.00	"
11 "	" 68.00	P. y A. Lanusse
10 "	" 64.00	Estrugamón y Ca.
20 "	" 64.00	P. y A. Lanusse
71 "	" 61.00	"
14 "	" 61.50	"
23 "	" 61.50	G. H. Rodger y C.
12 "	" 60.00	V. Cárdenas y Ca.
11 "	" 57.00	G. H. Rodger y Ca.
21 "	" 56.00	"
... "	" 54.00	P. y A. Lanusse
10 "	" 52.00	Estrugamón y Ca.
11 "	" 52.00	Ojea y Madariaga
25 "	" 50.00	P. y A. Lanusse
1 "	" 50.00	N. A. Calvo
10 "	" 46.50	"
10 "	" 46.00	"
8 "	" 44.00	"
6 "	" 41.00	P. y A. Lanusse

Vaquillonas

5 anim.	á $ 48.00	P. y A. Lanusse
25 "	" 46.50	"
30 "	" 38.00	"

Terneros

27 anim.	á $ 3..00	Irazu y Pons
35 "	" 24.00	V. Cárdenas y Ca.
75 "	" 22.00	Irazu y Pons
20 "	" 21.00	Towers y Morell
... "	" 21.00	P. y A. Lanusse
25 "	" 19.00	P. C. y Peró
10 "	" 19.00	V. Cárdenas y Ca.
13 "	" 18.50	P. y A. Lanusse
20 "	" 14.00	"
21 "	" 12.50	"

Animales porcinos

Entraron 700 cabezas.

Precio corriente, de $ 0.41 á 0.54 kilo.

Matanza — Novillos, vacas y terneros, 3.957, reses inutilizadas, 14.

MERCADO DE MATANZA

ESTACION TABLADA

Entraron en este mercado los vagones con 13.513 animales, junto, á la siguiente consignación.

Consignat.	Remitentes	Proc.	A'les
Juan Lalor	F. C. O.	M. Moreno	104
"	"	...	110
G. ... y Patrón	"	...	140
... y A.	"	...	...
...	"	Pehuajó	111
C. y Cenozoya	"	Volinas	...
"	"	...	128
C. Calvo	"	...	80
"	"	...	110
"	F. C. S.	...	...
Ojea y Ca.	"	...	...
"	"	...	...
"	F. C. O.	...	...
G. ...	"	...	...
Estrugamón	"	...	...
...	"	...	...
L. J. Gagliolo	"	...	...
M. Silvano	"	G. Pinto	...
"	F. C. S.	...	...
Santamarina	"	...	...
"	"	Lapeida	...
J. B. Casás	"	...	...
J. Curutchet	"	...	...
Cuq y Ca.	"	...	...
Etchegaray	"	...	...
Salaberry B.	"	...	...
Mendez y Ca.	"	...	...
V. ... Hnos.	F. C. O.	...	...
P. ...	"	...	...
J. Mendez	"	...	...
Devoto y Ca.	"	...	...
E. Bonifacio	F. C. P.	...	...
Chapar y C.	"	...	...
O. ... y C.	"	...	...
"	"	...	101
P. B. Arzeno	"	...	...
Luro Hnos.	"	...	710
A. y Maner	"	...	...
Thompson C.	"	...	...
Velez y Ca.	"	...	...
M. Hoz Hnos.	"	...	...
J. M. Trebes	"	...	...
Ross Hnos.	"	...	...
D. ...	"	...	...
Giorgini Hnos.	"	...	...
C. ... y C.	"	...	...
J. Anchorena	F. C. O.	...	...
Y. ...	"	...	...
P. y ...	"	...	...

Ventas de ayer

[illegible — Tablada sales of bueyes, capones, ovejas, corderos and carneros]

Del interior

PLAZA DEL ROSARIO

El mercado de trigo ... carnado, ... se notaron ... de clase superior ... 8.60, ... á ... 70 ... 8.47 y 8.50.

El mercado de lino ... primera hora; pero ... 17.55 para Septiembre, á 17... para Octubre, á 17...

El mercado de maíz ..., 9.05 y 9.70, ...

... 8.60, 17... y 8.96, ...

... 200 toneladas ... para Septiembre, á ..., 200 de lino para Octubre, á 17...

Venta de ganado

[illegible]

NOTICIAS MARITIMAS

VAPORES ESPERADOS — MES DE AGOSTO

	Nombre	Bandera	Fecha	Procedencia
	Hermiston	inglesa	...	Nueva York
x	Umbria	italiana	17	Génova
	Larrowen	inglesa	17	...
x	Sarmiento	argentina	17	... Gallegos
x	Salta	francesa	18	Marsella
	R. Argentina	belga	17	Amberes
	O. Fredrik	...	18	Gothenburg
	Prado	...	18	Londres
	...	...	18	Liverpool
	Raphael	...	18	Liverpool
	...	alemana	19	Génova
x	Oravia	inglesa	19	Liverpool
	Italia	...	19	New York
x	Atlantique	francesa	19	Burdeos
	Tongariro	inglesa	19	Wellington
	M. ...	...	20	...
	...	...	20	...
	O. ...	inglesa	20	New York
x	T. di Savoia	italiana	...	Génova
	St. Johann	alemana	...	Hamburgo
	...	inglesa	...	Londres
	D. of Fyen	inglesa	...	Londres
	España	...	...	Marsella
x	Cap Ortegal	alemana	2.	Hamburgo
x	L. XIII	española	21	Barcelona
	...	...	...	Liverpool
x	...	...	...	P. del Sur
	Tachira	...	...	...
	Croydon	inglesa	25	Calcuta
	...	inglesa	...	Liverpool
	Tucumán	alemana	...	Hamburgo
	...	...	...	Hamburgo
x	...	inglesa	...	Southampton
x	Oriana	inglesa	...	Callao (M)
	C. ...	...	...	New York
x	...	...	...	Génova
	...	...	...	Glasgow
	H. ...	...	28	Londres
x	...	...	...	Génova
	...	...	...	...
	...	...	...	New York
	...	...	...	New York
	...	...	...	New York
x	...	...	...	...
	...	...	...	...
	Montevideo	alemana	...	Hamburgo

VAPORES A SALIR — MES DE AGOSTO

Nombre	Bandera	Fecha	Destino
[illegible]			

GIRO DE VAPORES

Publicamos á continuación los giros ... en las mercaderías en los ... vapores llegados al puerto, con la ... de la fecha de entrada ... buque, con su correspondiente ...

... á correr el término de ocho días ... desde el día siguiente de la entrada ... artículo 111 de las ordenanzas de las aduanas y pesas ... incurre en la multa de ... por ciento sobre el valor de ... establecido en el ...

... "Huanuco", 2606, 3a, dique 3, ...

... "Mercedes de Larrinaga", 3613, ...

... 3618, Houlder ...

... dique 1, Wilson.

... "Tremo ...", 2617, Houlder.

... 2642, 6a, dársena Norte ...

... 6a, dársena Norte ...

... 641, 3a, dique 4, Delfino.

... "Saint Leonards", 3641, Houston.

... Houlder.

... 2667, 4a, dique 4, Dabas ...

... "... Ehrhardt", 3667, 6a, dique 2, ...

... "... Mafalda", 3686, 4a, dársena Norte, Piaggio.

... 3693, Mauro y Dodero.

... 3697, Houston.

... 3691, M. C. de Frutos, Bunge y Born.

... 3698, Lafone.

... 3699, ...

... dársena Norte, Mihanovich.

... 3701, ..., dique 4, Gowland.

... 3702, 6a, dársena Norte, M. Otero ...

... 3703, B, dique 1, Mac Coll ...

... dique 1, Delfino.

... 3709, ... Walker.

... 3721, 5a, dársena Norte, M. de Abreu.

... 3733, Delfino.

... Lanusse.

... 3740, 5a, dársena Norte, Sud Atlántica.

... 3758, ... Dodero.

... 3760, 4a, dique 1, Grand ...

10 "Parla Balfour", 3761, Delfino.

10 ... 3762, ..., dique 4, Delfino.

10 "... Cortorral", 3769, ... Walker.

10 ... 3784, ...

10 "Port of Orela", 3785, Bunge y Born.

10 "Re Umberto", 3794, 7a, dársena Norte, ... Dodero.

12 ..., 3802, 1a, dique 2, Delfino.

12 "Myrtle", 3811, Houston.

13 ..., 3812, ..., dique 1, Christophersen.

13 "Royal", 3814, Maunnus y Dodero.

... dársena Norte, Mala Real.

14 "Ternore", 3816, 5a, dársena Norte, Sud Atlántica.

14 "Laura", 3817, Christophersen.

14 "Vera", 3823, Catalinas Norte, Bordle.

En el puerto se encuentran 22 vapores ... de carga.

NOMBRES DE LOS VAPORES DE ULTRAMAR EN EL PUERTO

Dársena Norte — "Aragón", "Frisia", "Vera", "Laura".

Plata — ..., "Sabia", ...

Dique 3 — ..., "Corcoby", ..., "Valbanera", "Medina", ...

Dique 2 — ..., "Yolanda", "Tanoz", "Barón Balfour", ..., "Highland Enterprise", "Port of Orela", "Queen Maud", ..., "Dowgater".

Dique 1 — ..., "Highland Pride", ..., "Highland Laird", "Speranza".

Dársena Sur — ..., "Santos", "Glenwood".

Riachuelo — ..., "Cape Antibes", ...

Boca Sur — ..., "Llanwern", "Pellerini", "P. Mitre", "Pontiac".

SITUACION DE LOS VAPORES CORREOS Y DE PASAJEROS

Mala Real Inglesa

"Asturias", salió el 13 de Pernambuco para Southampton.

"Amazon", saldrá el 18 de Southampton.

"Araguaya", salió el 12 de San Vicente para este ...

"...", en Southampton.

"Aragón", dársena Norte; saldrá el 18.

Hamburgo Sudamericana y Hamburg Amerika Linie

"Cap Blanco", salió el 16 de Vigo ...

"... Ortegal", salió el 7 de Lisboa ...

"Kronprinz Friedrich August", dique 4, saldrá el ...

"Cap Vilano", salió el 14 de Vigo para Hamburgo.

"Kronprinz Wilhelm II", saldrá el 23 de Hamburgo.

"Cap Verde", salió el 11 de Río de Janeiro para Hamburgo.

Mensajerías Marítimas

"...", salió el 12 de Lisboa para ...

"...", salió el 15 de Lisboa para ...

"...", salió el 11 de Río de Janeiro ...

"...", ... Burdeos.

"...", ... Río de Janeiro ...

La Veloce

"...", salió el ... de Río de Janeiro ...

"Italia", salió de Génova el 8 de Agosto.

Lloyd Italiano

[illegible]

Lloyd Sabaudo

"...", en Génova.

"...", salió de San Vicente ...

"...", dique 4: saldrá el ...

Società Generale de Transporte Marittimi

"...", salió ... de Dakar para ...

"...", ... para Marsella.

"...", ... de Marsella.

"...", ... 11 de Río de Janeiro para Marsella.

Navigazione Generale Italiana

[illegible]

Trasatlántica Española

[illegible]

Lloyd Real Holandés

[illegible]

VAPORES A SALIR

[illegible]

...., para Zárate, á cargar; alemán "..ctoba", para el Rosario, á descargar; id "Santa María", para Hamburgo, con frutos.
Mañana: inglés "Aragón", de la dársena Norte, para Southampton y escalas, con pasajeros y carga.

COSTA SUR

Hoy es esperado de Río Gallegos y escalas el vapor "Sarmiento", con pasajeros y carga.
—Hoy saldrá para Pirámides, con carga, 1 vapor "Punta Ninfa".
—El vapor "Mendoza", en viaje para el Sur, llegó ayer á San Julián.

VAPORES EN VIAJE

"Oronsa", inglés, de Liverpool para Montevideo y el Callao, salió ayer de Lisboa.
"Birgundy", inglés, de Liverpool para ésta, pasó el 14 por Fernando Noronha.
"Orissa", inglés, del Callao para Liverpool, salió ayer de Santos.
"Otavia", inglés, de Liverpool para Montevideo y el Callao, salió el 15, á las 9 p. m., de Río de Janeiro.
"Oriana", inglés, del Callao para Liverpool, llegó ayer á Lisboa.
"Sevilla", alemán, de Hamburgo para ésta, salió el 14 de Cádiz.
"Etruria", alemán, salió el 4 de Hamburgo para ésta.
"Lazio", italiano, de Génova para ésta, salió el 11 de Valencia.
Hoy son esperados en Montevideo: ingleses "Homereus" y "Raphael" de Liverpool, id "Pardo" de Londres, id "Calisto" de Newport, francés "Salta" de Marsella, sueco "Oscar Fredrik" de Gothenburg, y mañana: francés "Atlantique" de Burdeos, inglés "Ikalis" de Nueva York.

VAPORES DE LOS RIOS

Se esperan hoy: "Madrid", "Delo" y "Río Uruguay" de Montevideo, "Luna" del Carmelo, "Londres" del Salto y escalas, "Villa Franca" de Gualeguay.
Salen hoy: "Corumbá" para la Asunción y escalas, "Viena" para el Salto y escalas, "Astrea" para Gualeguay, "Madrid", "Londres" y "Río Uruguay" para Montevideo.

PASAJEROS

Del vapor italiano "Umbría", esperado hoy, de Génova y escalas:
S. Gavazzi, J. Chimento, Dionisio Najal, E. Girrone, J. Ferrari y familia, F. Naden é hija, Nelmu Aron y familia, Sa Rosa Giacomo y señora, Pavesio Bice, Merna Antonio y familia, Ricardo Arizzi, Emiliano Sánchez é hija, Manuel Pampillór, Francisco Pesente, J. Allard, Camargo Teodorico y señora, J. Faldini, Colombo Cristóforo, Invernizzi Angel y señora, Fergola Livia, G. Favero é hijo, Azzi Bussi Della, V. Marchi, Tegani Cleofina, Bianchi Emilio, Marzolla Angel, P. Vivani, Vivani Quadri, Carzoglio Bartolomé y señora, Kuchni Carlos, L. Spadazzo y señora, Nipote Arrigo, Maredonio Arcángelo, Galliardini Victorio, Flecchia Margarita, Rosa Siganofski, Lisa Honik Romero L., Dell'Osso Nicolás y familia.

PUERTO DE BAHIA BLANCA

Cargando cereales: Vapor "Dipton". Total de cereales cargados, 2.722 toneladas.
Descargando carga general. Vapores "Mascota", "Istrar" y "Mohar". Total descargado, 1.068 toneladas.
No hubo entradas ni salidas de vapores.

PUERTO DE LA PLATA

A salir: vapor inglés "Highland Watch", hoy, para Liverpool, con carne congelada; id id "African Prince", hoy para el Brasil y Nueva York, con frutos.

PUERTO DEL ROSARIO

Entradas—De Santos, inglés "Dunalering"; de Cardiff, alemán "Do Wer".

PUERTO DE MONTEVIDEO

Llegó el vapor italiano "Umbría" de Génova.
—También llegaron los vapores: alemán "Sehara" de Punta Arenas, id "Reinfeld" de Génova, id "Illyria" de Valparaíso, inglés "Imperial" de Antofagasta, holandés "Callisto" de Amberes.

REGISTRO DEL ESTADO CIVIL
Y ELECTORAL

Oficina principal, Tucumán 854; sección 1a, Rivadavia 8151; sección 1a. (sucursal), Esquiú 132 (Nueva Pompeya); sección 2a., Monteagudo 12; sección 3a., Iriarte 566; sección 4a., Almirante Brown 1078; sección 5a., Fray Cayetano 65; sección 6a., Belgrano 4139; sección 7a., Bartolomé Mitre 4309; sección 8a., Rincón 1454; sección 9a., Corrientes 3135; sección 10a., Alberti 240; sección 11a., Azcuénaga 487; sección 12a., Santiago del Estero 941; sección 13a., Bolívar 660; sección 14a., Lavalle 1465; sección 15a., Malabia 261; sucursal de la sección 15a., Habana y Esperanza (Villa Devoto); sección 16a., Juramento y Cuba (Municipalidad); sección 16a, Nahuel Huapí 5058 (nuevo); sección 17a., Federico Lacroze 2469; sección 18a., Gurruchaga 2164; sección 19a., Santa Fe 2305; sección 20a., Uruguay 1036.
Los nacimientos deben ser declarados por el pariente más cercano ó por la partera, dentro de los tres días de producidos, bajo pena de multa ó prisión.

Inscripciones de ayer

MATRIMONIOS

Sección 3a.—Manuel Viegas, portugués, jornalero, con María Martins, portuguesa; Manuel Carames, español, jornalero, con Carmen Díaz, española; Humberto S. Oleda, argentino, albañil, con Cristina Encina, argentina.
Sección 4a.—Augusto Pagano, italiano, comerciante, con Angela Galli, italiana; Leonardo Colicchia, italiano, carpintero, con Natalia Cusimano, italiana; Alfredo Visconti, italiano, cocinero, con Rina T. Sinelli, italiana.
Sección 8a.—Francisco Runza, italiano, comerciante, Matheu 1126, con Irma F. Lacoste, argentina, Matheu 1126; Enrique López, español, empleado, Constitución 2387, con María C. Ramírez, argentina, Constitución 2387.
Sección 13a.—Jacinto F. Carossini, argentino, Solís 811, con Carmen Martínez Costa, argentina, Méjico 1253; Carlos Ramírez, argentino, Victoria 1624, con Nieves Andreu, española, Victoria 1631.
Sección 11a.—Jaime Lee, británico, empleado, con Emilia Schanak, alemana.
Sección 20a.—Baldomero Vales, español, empleado, con Encarnación Romero, española; Luis Miguens, argentino, ingeniero mecánico, con María Flora Jiménez, argentina.

DEFUNCIONES

Sección 1a.—José Carapominosi, 17 años, italiano, Esquiú 247, N. Vargas, Castro 1960.
Sección 3a.—Juana ... Vera, 1 año y ... meses, argentina; Hernandarias ...; Eduard K. Harang, 30 años, ..., Hospicio de las Mercedes; Juan ...

B. Fuentes, 12 días, argentino, Uspallata 1127; Felisa D. de Verleye, 39 años, francesa, Herrera 1792; Margarita Vacchieri, 18 años, argentina, H. N. de Alienadas; Jesús Barrionuevo, 36 años, argentino, H. N. de Alienadas; Moisés B. Fernández, 48 años, argentino, B. de Irigoyen 1556; Agustín Martínez, 32 años, argentino, Hospicio de las Mercedes; Andrés Lavery, 62 años, francés, Hospicio de las Mercedes; José Vallarino, 74 años, italiano, Hospicio de las Mercedes; Domingo Souto, 47 años, español, Armonía 1362; María García, 10 meses y 22 días, argentina, Casa de Expósitos; Enrique López, 7 meses y 12 días, argentino, Casa de Expósitos; Enrique Basilico, 62 años, italiano, hospital Rawson.
Sección 4a.—Rosa Musante, 5 años, argentina, La Madrid 1312; Francisco Forti, 3 meses, argentino, Brandsen 660, Fortunata C. de Diz, 60 años, argentina, Olavarría 1321; María C. Napolitano, 1 mes, argentina, Iriarte 1428; Salvador Sampieri, 45 años, italiano, Rodríguez 811.
Sección 8a.—N. Redondi, Constitución 2130; Luisa T. de Benedetto, 78 años, italiana, Estados Unidos 2939; Ana L. de Jossel, 81 años, francesa, hospital Francés; Josefa Rodríguez, 4 meses, argentina, 24 de Noviembre 1278; Angel Borgo, 3 meses y 9 días, argentino, Luca 1213; María E. C. Giudice, 1 año, argentina, Estados Unidos 1910; Bernardo Seitane, 1 mes y 15 días, argentino, Ancón 1125; N. Fontán, C. Calvo 1955; Francesca Della Rosa, 54 años, italiana, San Juan 2720; Jenaro Giammattei, 68 años, italiano, Boedo 1170.
Sección 13a.—Manuel Pampín, 43 años, español, Defensa 630, Remo Frasinno, 7 días, argentino, Belgrano 1658, N. Ocampos, Sáenz Peña 809.
Sección 14a.—M. Minini, italiano, Tucumán 1055, María Antonia Mársico, 2 años y 2 meses, argentina, Uruguay 762; Lorenzo Castelli, 22 años, italiano, Cangallo 1216.
Sección 16a.—Fidel Guzmán, 53 años, argentino, Congreso 1896; Candelaria M. de Medina, 51 años, argentina, Echeverría 1514; Francisco Gallegos, 26 años, español, hospital Pirovano.
Sección 19a.—Erasto Angel Cachafeiro, 14 días, argentino, Billinghurst 1438; Juana Barraza de Porcel, 28 años, argentina, hospital Rivadavia; Rómulo Massé, 75 años, argentino, Quito 131; Manuel Sánchez, 7 meses, argentino, hospital de Niños; Matilde Esther Gervasoni, 1 y 1/2 año, argentina, hospital de Niños; Pedro Hunrael, 1 año y 7 meses, argentino, hospital de Niños; Julia Kin, 50 años, francesa, hospital Rivadavia; Tomasa Gutiérrez, 22 años, argentina, hospital Rivadavia.
Sección 20a.—Paulina Graciele de Lirán, 67 años, francesa, Esmeralda 947, Amadeo Datzira, 1 años, argentino, Montevideo 1048; Luis Couturier, 62 años, francés, C. Pellegrini 1442; Mario M. Bernasconi, 10 días, argentino, C. Pellegrini 1393.

SECCION SOLICITADAS

UN GRAN SUCESO SE OBTIENE usando el Coral, que hace desaparecer sin dolor los callos más antiguos. Se recomienda á las personas que padecen. Depósito general; Farmacia Franco Inglesa, Cuyo 581.

ASMATICOS — Los Polvos Louis Legras alivian instantáneamente los accesos más violentos de asma, sofocación, catarro y la tos de bronquitis crónicas. Efectos maravillosos, Farmacia Franco Inglesa, Cuyo 581.

Enfermedades secretas—Santalol Mentagú.

SECCION NOTABLES

FLORES

Hortalizas y demás semillas para la siembra de estación, ya hemos recibido un espléndido y variado surtido.
Papas Mar del Plata y extranjeras.

CEVASCO Hnos.
SEMILLAS Y PLANTAS
158 TACUARI 160—Buenos Aires
CATALOGO GRATIS

Dr. ROCHE Especialista, jefe de servicio de piel y ... del Hospital Francés, Vías urinarias, rallo-terapia, TUCUMAN 715 —Consultas: de 2 á 6 p. m. v29

HIPOTECAS

MATIAS PINEDO OLIVER
Ex secretario del Banco de la Nación Argentina
y MARIANO A. PINEDO

Sobre casas, campos y terrenos. Desde 6 por ciento anual. Por cualquier plazo y cantidad. Operaciones rápidas. Descuentos en los Bancos, amortizables por cuarta parte cada 90 días, 6 por ciento é interés anual—Reconquista 144 (1308 Avenida).
La casa adelanta dinero sobre cualquier operación que se le comisione.

Dr. E. LOZANO
[illegible]

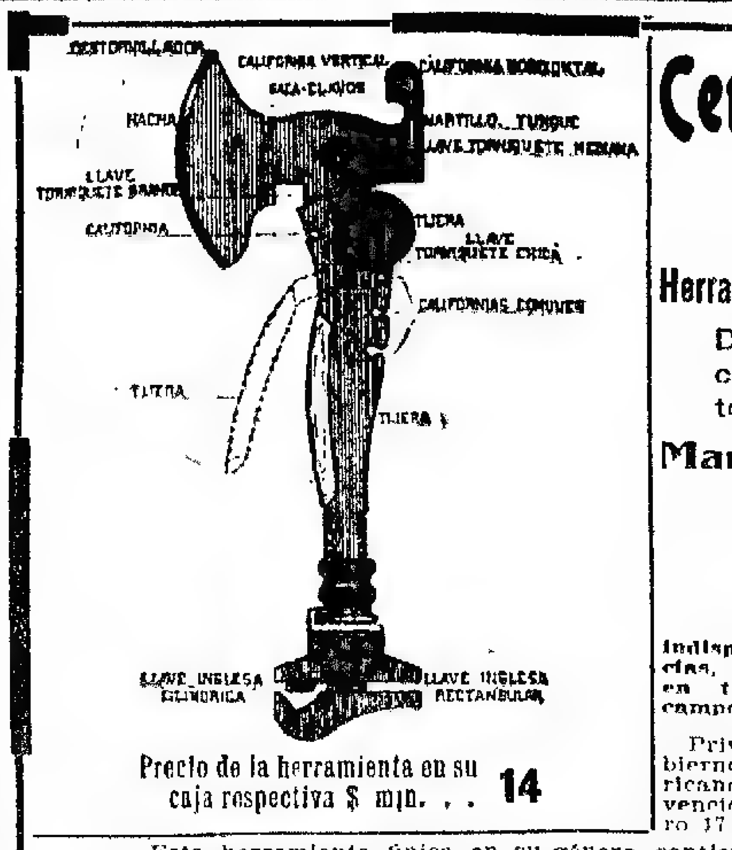

Cercador Floreal

Herramienta Múltiple Util

De acero especial, del mejor temple :: :: :: ::

Manuable, Liviana y Elegante

Indispensable en Estancias, Chacras, Quintas y en todo Vehículo del campo.

Privilegiado por Gobiernos Europeos y Americanos, Patente de invención argentina número 17 024.

Precio de la herramienta en su caja respectiva $ m|n. . . **14**

Esta herramienta única en su género, contiene: Hacha, destornillador, Saca-clavos, Martillo, Yunque, Californias torcedoras de alambre para esquineros, Llaves de torniquetes diversas medidas, Californias comunes, Tijera para cortar alambres, Llave inglesa rectangular y cilíndrica.

Por pedidos dirigirse á los principales casas introductoras de artículos rurales y ferreterías de la plaza.—Adolfo Bullrich y Cía., Florida 269.

ó VILARÓ & Cía. (Unicos importadores)

PERU 168 BUENOS AIRES

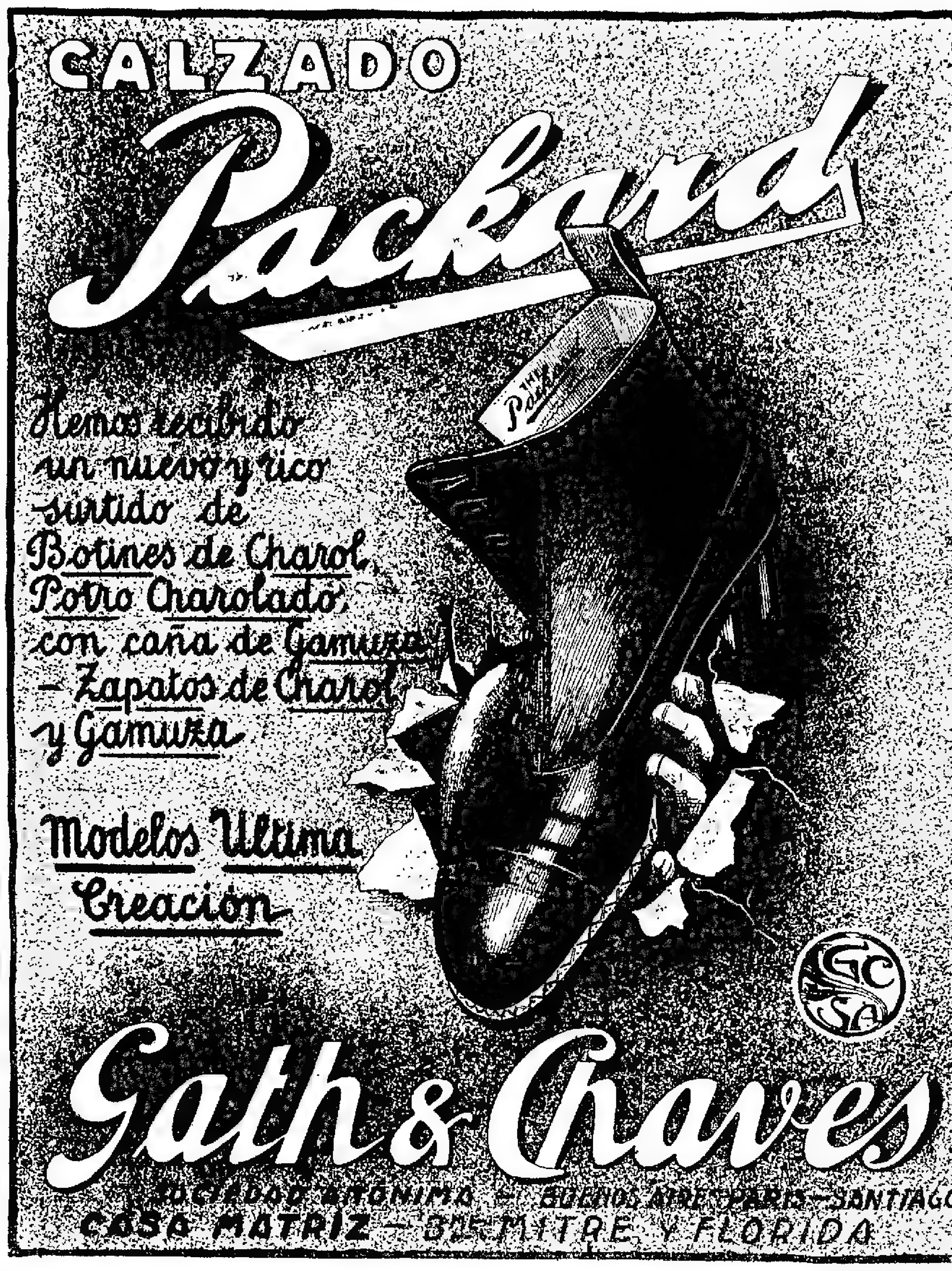

Dr. ALBERTO MAIDANA
Jefe de los servicios de garganta, nariz y oídos de los hospitales Francés y Rivadavia. Consultas de 2 á 5, Carlos Pellegrini, 1642.

Dr. JUAN CARLOS LACROZE
Especialista del hospital San Roque. Enfermedades de los riñones, vejiga, próstata, uretra, etc., y secretas de ambos sexos. CERRITO 416, de 2 á 5 de la tarde. v30ag.

Dr. INGEGNIEROS
Especialista para las enfermedades nerviosas y reumáticas. Consultas de 3 á 4 de la tarde, calle SANTA FE núm. 1158. perm.

Dr. RIVABELLA, Oculista
Diplomado especialista de oculística en las Facultades de París y Turín. Director del servicio de Oculística del hospital Italiano de Buenos Aires. De 2 á 5. Domingos de 10 á 11, Lavalle núm. 1312. v5sep.

Sanatorio "GUTIERREZ"
de cirugía, dirigido por los doctores Avelino Gutiérrez, profesor de la Facultad de Medicina, y Angel Gutiérrez, jefe del servicio de cirugía general de mujeres y de ginecología del hospital Español.
Se reciben pensionistas de distintas categorías, Rivadavia 5611. Consultas: doctor Avelino Gutiérrez, martes, jueves y sábados de 3 á 5 p. m.; doctor Angel Gutiérrez, lunes, miércoles y viernes, de 3 á 5 p. m., Bartolomé Mitre 1548. v7sep.

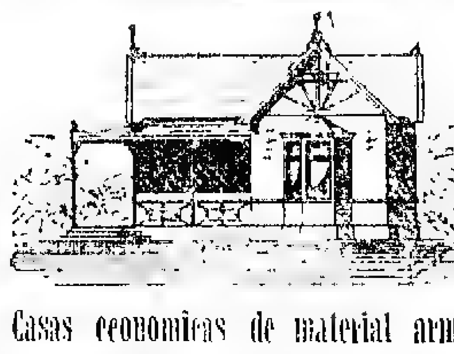

Casas económicas de material armado
á prueba de fuego, calor, frío, humedad y temblores. Pídanse catálogos y presupuestos gratis. Empresa constructora Arregger, Victoria 3058.

Dr. BULLRICH Profesor supl. de clínica médica y jefe de clínica de la Facultad, médico del Hospital San Roque, Corazón, aparato circulatorio y sangre, Rodríguez Peña 1161, de 1 á 3. Rayos X.

PERCICHI DENTISTA
544 BELGRANO 544
EXTRACCIONES SIN DOLOR
DENTADURAS SIN PALADAR

Doctor L. M. OLIVERI
Del hospital Francés. Especialista en enfermedades de señoras y partos. C. Pellegrini 351. Consultas de 2 á 5. v30

J. Bonansea
Cirujano-dentista
Calle MORENO 990

Dr. R. ENRIQUEZ Prof. de la Facultad, jefe del servicio de nariz, garganta y oídos del hospital Alvarez. PARANA 151—De 3 á 4 p. m.

606

Se aplica en el Sanatorio Italiano, calle Perú 443, bajo continua vigilancia médica. perm.

Dr. Carlos Bonorino Udaondo
Jefe de clínica de la Facultad. Enfermedades del aparato digestivo. Ha trasladado su consultorio á TUCUMAN 781. Consultas de 2 á 4. Rayos X. v'6

Dr. A. SPINEDI
de regreso de Europa ha reabierto su consultorio.
Atiende:
Tuberculosis, afecciones pulmonares y enfermedades de señoras.
Tratamiento de la
Tuberculosis
por la medicación
RADIO ACTIVA
del Dr. SZENDEFFY
1359 - RIVADAVIA - 1359
de 9 á 11 y de 2 á 4.

Dr. C. M. MATTA
Diplomado de la clínica de las vías urinarias de la Facultad de París. Médico del Hospital San Roque y Militar Ranón, próstata, vejiga, etc., Lavalle 1712, de 2 á 4. 1p

DR. W. TELLO
Especialista en las enfermedades de oído, nariz, garganta y JULIO TELLO, dentista. Consultorio: calle LAVALLE 2053

Dr. F. MOLLARD
Cirujano del Hospital Francés. Especialista en enfermedades del riñón, vejiga, próstata, secretas y de la piel, ALSINA 883, de 2 á 5 de la tarde. v15sp

HERNIA ÚNICO TRATAMIENTO INFALIBLE — ESPECIALISTA CUYO 429
Reducción garantida con el moderno SIPLEX automático. Cómodo al uso y de adaptación perfecta, es, hoy día el único sistema reconocido á la vez seguro y eficaz. 429 Sarmiento (antigua calle Cuyo). v18

Dr. Aynes
Secretas, internas y nerviosas. Rayos X. Consultas de 1 á 5 p. m. Pobres, consultas gratis, Avenida de Mayo 1314. v23ag.

El 606
lo aplica el DOCTOR RAPOPORT de regreso de las clínicas europeas á donde fué comisionado para estudiar este medicamento. Especialista en secretas y vías urinarias.
De 1 á 4 p. m., Corrientes 2070. v3sep.

DOCTOR A. TEDESCHI
CIRUGIA
Enfermedades de señoras y partos. Consultas de 11 á 3, Perú 443.

DOCTOR CORTI
Especialista en enfermedades del corazón, nerviosas y de niños. Consultas de 2 á 5 p. m., Bmé. MITRE 1736. v23ag.

SANATORIO ITALIANO
PERU 443
U. Telef. 2254, Av. — Coop. 4297, C.
DIRECTOR:
PROFESOR Dr. A. TEDESCHI
Instalaciones completas para cirugía general. Especialidad en enfermedades de señoras—RAYOS X—ELECTRICIDAD—Servicio médico permanente.

Dr. Pedro del Pino
Especialmente
Cirugía General y Ginecología
REGINA 451 — De 2 á 4. — U. T. 3195 Av. v31

Dr. Nocetti
Del hospital de Clínicas. Enfermedades de los OJOS Y ANTEOJOS, Maipú número 531, de 1 á 4 p. m. perm.

AFECCIONES DE LAS VIAS URINARIAS y SECRETAS
El doctor Feruliano, profesor de la Universidad de Nápoles, volvió de las clínicas de Europa, Tucumán 636. Consultas de 8 á 10 a. m., de 2 á 5 y de 7 á 8 p. m. Domingos de 8 á 10 a. m. v20ag.

Dr. PACIFICO DIAZ
Especialista en las enfermedades de la piel (del hospital de Niños y el Militar). Cerrito 393. De 1 á 4 p. m. v31

DOCTOR POLITO
Enfermedades de la piel, secretas y vías urinarias. Aplica la fórmula 606, Entre Ríos 624. Consultas de 2 á 4 y de 7 á 8 p. m. v6sep.

Doctor JULIAN PANELO
CLINICA MEDICA
Corazón, pulmonar y enfermedades internas, calle CANGALLO 1571, de 1 á 3 p. m. v27

Dr. PICCININI
Enfermedades de la piel y secretas: gastro-intestinal, colíticas, tratamiento especial de la diabetis. Aplicación de 606 en dosis fraccionadas. Consultas de 11 á 12 m., y de 3 á 5 p. m., Tucumán 529. 1p

HORMIGUICIDA ARGENTINO
Este Aparato se usa con INGREDIENTE ARGENTINO EN POLVO
NO TRABAJA SOLO
NO HACE EXPLOSION
PERO DA RESULTADO
W. TIELEN - Corrientes 462

DR. JOSE SAGATINI
Médico-cirujano
Especialista diplomado de la clínica de vías urinarias de la Facultad de París. Enfermedades de la sangre, próstata, vejiga, etc., Bartolomé Mitre ..., de 3 á 5 de la tarde. v15ep.

J. ... Dentista cirujano. Dientes sin paladar. Operaciones ..., Bernardo de Irigoyen núm. 169 (Gran Orden) v30

Dr. ROA
Especialista. De regreso de Europa de las principales clínicas. Enfermedades del estómago, intestinos, hígado. Rayos X. De 4 á 5 p. m., Corrientes 1077. v24

á $ 8, ANTEOJOS

Y lentes enchapados en oro inalterables, con cristales extra, para vista cansada. Se atiende y se garantiza cualquier receta de anteojos á precios sin competencia.

DOLORES DE CABEZA

mareos, dolores en los ojos, son síntomas de algún defecto de refracción; nosotros examinamos la vista gratis en nuestro gabinete físico moderno para tal objeto, con todo detenimiento y esmero, garantizando con nuestros procedimientos la exactitud en la corrección de los defectos de la vista.—A. Garbarino óptico especialista, Esmeralda 208. Casa color amarillo. 1p

Dr. Correa Cordero Médico partero, cura las hemorragias y enfermedades de la matriz sin operación cruenta. Consultas de 12 á 3 p. m. INDEPENDENCIA 1616. v19

DEPUROL
SANGRE INFECTADA
Remedio nuevo, para las enfermedades viejas; combate la embriaguez, gota, reumatismo y obesidad.
PIDAN FOLLETOS
Farmacia La Rosa, Corrientes 501 esq. San Martín, Buenos Aires.
Se vende en todas las farmacias y droguerías.

Dr. MARIANO R. CASTEX
Del Hospital Alvear. Enfermedades internas y nerviosas. RAYOS X. Lavalle 162. Consultas de 2 á 4. 1p

Doctor REPARAZ
Diplomado en la Facultad de París. PIEL. Tratamiento científico de los enfermedades secretas, Las Heras 178. De 1 á 3 y de 8 á 10 de la noche. 1p

AJENJO BERGER

(27)

CARLOS E. EDLER

EL ÚLTIMO JUDÍO

[illegible]

... Mañana

... y confiaría de su trono al César romano.

El sonido de nuevo ante su ...

[illegible]

... ¿Pero si se tratase de otra cosa, de algo más alto, más sagrado... El pueblo, tu Dios? Para Dios han sido dichos tu mano, tu pronto ... y espada. ¿Y el Dios y su pueblo elegido ... ni de tu espada ... de tu poder y grandeza? Si ellos ... el medio de levantar este pueblo de Dios de su abyección y miseria?

[illegible]

... trangulos con los demás y, si es necesario, combaten al lado de los otros. No todos pueden mandar; y detrás del uno que ordena, deben esperar miles para obedecer. Mira, yo soy uno de los males que aguardan en las filas.

Berenice le contempló muda durante unos instantes. El hombre tenía algo de la sencilla rigidez de los restos de piedra que había visto en Egipto.

—¿No podrías mandar?—...

[illegible]

... presagio de lo que ha de acontecer. Pues también Moisés se resistió, como tú, con pusilánime humildad, diciendo—"¿Quién soy yo, para presentarme ante Faraón, y para sacar á los hijos de Israel de Egipto?" Y mira, ahí termina.

Berenice señaló hacia el Norte, donde surgía entre las colinas una montaña imponente.

—Ahí está el monte Nebo—continuó—el hombre se despidió del pueblo que él ha transformado.

Othniel se había levantado y la miraba falto de comprensión. No cabía duda: el juego se había convertido en realidad ...

[illegible]

Berenice alzó la cabeza y le mostró, ... la mano de Othniel yacía todavía en su cabellera, y con los ojos fijos en Berenice, el dijo ...

Mira, también el alma humana ... monte Nebo ... porque ...

—¿Cómo?— ...

dose á su brazo con ambas manos— ¿quieres irte? ¿Irte ahora?

—¿Y mi padre, que ya me espera ansioso?—dijo él.

Ella soltó el brazo, ... las manos en los hombros, y ...

[illegible]

porque no me pertenece y por eso no puedo decírtelo. Tampoco en acertante preguntarás por lo ajeno, ni lo robarás siquiera con tus pensamientos... parte de la propiedad de un pueblo entero, y millones de ellos pueden depender de él. Si no fuera un pedazo de mi mismo...

—Lo habrías matado.

[illegible]

(Continuará)

VINO DE PEPTONA
CHAPOTEAUT
Peptona adoptada por el Instituto Pasteur.
FORTIFICANTE RECONSTITUYENTE
Especialmente RECOMENDADO
Á LOS
CONVALECIENTES
ANÉMICOS
NIÑOS
SEÑORAS
ANCIANOS
PARIS, 8, Rue Vivienne
y en todas farmacias

SUICIDARSE

ó no curar una enfermedad acarrean el mismo fin.

La neurastenia y todo su cortejo, como ser: Anemia, Palpitaciones, Nerviosidad, Digestiones difíciles, Abatimiento, Vértigos, Insomnios, Cansancio cerebral, etc., se CURAN SIEMPRE Y CADA DIA MAS con sólo un medicamento, reputado ENTRE TODOS EL MEJOR.

Mándenos su nombre y dirección y remitiremos á usted gratis y á vuelta de correo todos los datos y referencias necesarias, en la seguridad de que nos lo agradecerá siempre. Esta oportunidad es UNICA. Aprovéchela, pues este aviso sólo se publicará en la R. Argentina determinado número de veces únicamente. Diríjase por carta al señor P. Harrington, Callao 224. 1p

Dr. GOYENA

Jefe de clínica de la Facultad de Medicina (sala V, hospital de Clínicas). Enfermedades del estómago, intestinos é hígado. De 2 á 4 p. m., SAN JOSE 530. v15sep.

Dr. ELIZALDE

Jefe de clínica en el servicio de enfermedades del riñón, próstata, vejiga, etc., en el hospital San Roque. Consultas de cirugía y vías urinarias.—Maipú 813, de 2 á 5 p. m. 1p

CEREVISINA

(Levadura seca de cerveza)

La CEREVISINA da maravillosos resultados en el tratamiento de los *furúnculos*. En los enfermos que padecen de *psoriasis, herpes* ó *eczema*, produce el mejor éxito mejorando rápidamente su estado general, así como en el *acné*, la *urticaria*, etc. PARIS, 8, rue Vivienne y en todas las Farmacias

DULCE DE LECHE

Lata No. 3 $0.44 c|una

Para los señores mayoristas, preparado el dulce para el interior de la República y Exportación
Cajones de 50 latas $ 22

LA MARTONA - 121 San Martín, U. Telef. 2085

HEMORROIDES

Tratamiento radical sin operación cruenta, doctor E. C. Figueroa. Enfermedades intestinales, estómago y abdominales, TUCUMAN 565, de 3 á 5 p. m. v15ep

Dr. TAMBURINI

Especialista. De regreso de Europa, enfermedades de señoras génito-urinarias, secretas y partos. De 3 á 6 p. m., Corrientes 1185. v17

HERNIAS

(QUEBRADURAS)

Se curan radicalmente sin operarlas

En todas edades y sexos con el sistema del Dr. E. Dueñas, único reconocido por 111 eminencias médicas, premiado con 4 medallas de oro. Consultas todos los días de 9 á 5.—Sarmiento 710 (antes Cuyo).—Buenos Aires. v17

CENTRO DE MEDICOS ESPECIALISTAS | DEPENDENCIA 1658

Enfermedades de los ojos y anteojos, de 11 á 12 m. Piel, secretas y vías urinarias, de 11 á 12 m. Nariz, oído y garganta, de 8 á 10 a. m. Cirugía de hombres, señoras y niños, de 9 á 10 a. m. Enfermedades de señoras, ginecología y partos, de 9 á 10 a. m. Enfermedades internas y de niños, de 9 á 10 a. m. Corazón, pulmones, estómago é intestinos, de 10 á 11 a. m. Dentista. Dentaduras postizas. Extracciones sin dolor, de 11 á 12 m. Análisis de orina, esputos, sangre, leche, etc. Se aplica el "606". Rayos X. v3s.

HERNIAS

Reducción radical garantida sin operación. Tratamiento moderno. Instituto de ortopedia médica.—505 CARLOS PELLEGRINI 505 v1p

Doctor LACAVERA

Profesor de la Facultad de Medicina, Médico Director del Hospital de Clínicas. Enfermedades internas, especialmente del aparato digestivo. De 2 á 4, Carlos Pellegrini núm. 810. *25ag.

Dr. GONZALEZ PIZARRO

ESPECIALISTA.—Enfermedades del pulmón y estómago. Tratamiento de la tuberculosis, de 3 á 5 y de 8 á 9 p. m., SARMIENTO (antes Cuyo) 1263 v3sep

Se aplica en el INSTITUTO MODERNO **606**
Informes y folletos gratis
Callao 158, de 9 a. m. á 5 p. m. v18

Carlos Rasetti

RIVADAVIA 526, ESQUINA PLAZA DE MAYO

Casa introductora de armas. FUNDADA en 1857. Casa de compras en París. 160 modelos diferentes de escopetas fabricadas especialmente para la casa. Artículos garantidos y precios sin competencia.

Fíjense bien en mis precios

CARABINA Winchester, norteamericana, calibre 44, de repetición, 12 tiros . . . $	42.00
CARABINA Francotte, caño largo Montecristo, calibre 9 m|m, especial para cazar . $	14.00
CARABINA de precisión hasta 200 metros, con bala larga y corta, calibre 6 milímetros $	32.00
REVOLVER norteamericano Iver-Johnson, calibre 38 . $	18.00
REVOLVER Federal Suizo, de ordenanza, calibre 7|5 . . . $	44.00
REVOLVER Smith Wesson, calibre 38 . . . . $	42.00
REVOLVER Webley, calibre 38 . . . . $	50.00
PISTOLA Mauser, calibre 7|63, de 10 tiros, repetición automática, culata de madera. $	60.00
PISTOLA Parabellum, calibre 7|65, de 8 tiros, repetición automática y precisión . . $	60.00
PISTOLA Mannlicher, calibre 7|65, de 10 tiros, repetición automática y precisión . . $	58.00
PISTOLA de bolsillo, Browning, calibre 7|65, de repetición automática, 8 tiros . . . $	32.00
PISTOLA de bolsillo Webley, calibre 7|65, repetición automática, 8 tiros . . . . $	34.00
BALAS para revólver Smith Wesson, calibre 38, la caja, marca U. M. C. . . . $	1.80
CAPSULAS Montecristo, calibre 9m|m, marca G, á munición . . . . $	1.10
CAPSULAS Montecristo, calibre 9 m|m, marca G, doble carga, la caja . . . . . $	1.60
CAPSULAS Montecristo, calibre 9 m|m, marca G, á bala, la caja . . . . $	1.50

LOS PEDIDOS POR CARTA SE DESPACHAN EN EL DIA
Embalaje gratis
LA CASA NO TIENE AGENTES NI SUCURSALES
Cátalogo se remite al interior

OFERTAS EXTRAORDINARIAS

ESCOPETA fuego central, de dos tiros, caños de ALAMBRE (DAMAS RUBANS) calibre 16, caño izquierdo Choke, con dos cierres, correa de cuero, con funda, reforzada para guardar la escopeta desarmada, cintura, cartuchera para 50 cartuchos, red para pájaros, baqueta de 3 piezas con 2 cepillos, extractor de cartuchos, máquina para remachar los cartuchos con medida para pólvora y munición.

Todo por $ 46

ESCOPETA fuego central de dos tiros, caños de ALAMBRE especial, triple cierre Greener, fabricación mecánica, calibre 16, caño izquierdo Choke, correa de cuero, con funda reforzada para guardar la escopeta desarmada, cintura-cartuchera, con 30 cartuchos red para pájaros, baqueta de 3 piezas con dos cepillos, extractor de cartuchos, máquina para remachar los cartuchos con medida para pólvora y munición.

Todo por $ 58 y 68

ESCOPETA fuego central de dos tiros, caños de DAMASCO BOSTON, triple cierre Greener, fabricación mecánica, calibre 16, caño izquierdo Choke, correa de cuero, con funda reforzada para guardar la escopeta desarmada, cintura-cartuchera para 30 cartuchos, red para pájaros, baqueta de 3 piezas, con dos cepillos, extractor de cartuchos, máquina para remachar los cartuchos con medida para pólvora y munición.

Todo por $ 80, 95 y 120

ESCOPETA fuego central, de dos tiros, caños de ACERO FINO, triple cierre Greener, calibre 16, caño izquierdo Choke, correa de cuero, con funda reforzada para guardar la escopeta desarmada, cintura cartuchera, para 30 cartuchos, red para pájaros, baqueta de 3 piezas con 2 cepillos, extractor de cartuchos, máquina para remachar los cartuchos, con medida para pólvora y munición.

Todo por $ 60 y 75

Todas las ESCOPETAS son con llave entre los gatillos.

Afección Estomacal Curada

y la salud y vigor devueltos al Sr. Casas, quien había estado sufriendo terrible agonía por espacio de quince años. En carta de fecha reciente, nos escribe el Sr. Casas:

"He obtenido excelentes resultados con el uso del Whiskey Puro de Malta de Duffy, y lo recomiendo. Esa preparación es un magnífico estimulante tónico para las personas de edad. Yo tomé la botella del Whiskey puro de Malta de Duffy, que se sirvieron enviarme como obsequio, el cual es un remedio especial, principalmente para las enfermedades

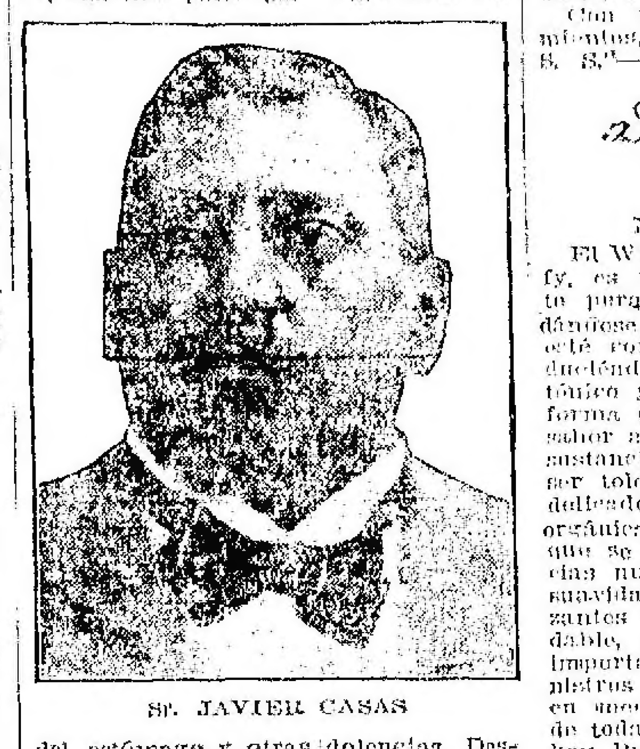

Sr. JAVIER CASAS

del estómago y otras dolencias. Desde el año 1895 he estado sufriendo con un dolor terrible de los riñones y en la vejiga, que me provino de haber salido al patio, desarropado, á eso de la media noche, cuando hacía mucho frío. Traté de curarme con varias yerbas medicinales, las cuales me mejoraron un poco, pero después me puse muy enfermo y en 1909 me sentía tan mal que se me afectó la vista, y caí en un estado de extrema debilidad. Tomé varias medicinas y si bien al principio me hicieron algún provecho, después me sentí peor, hasta que empecé á tomar el magnífico estimulante tónico que preparan ustedes. Lo he tomado siguiendo las instrucciones, y ahora la indisposición del estómago y todos los otros males han desaparecido, lo mismo que la sensación de debilidad. Puedo decirles que tengo 55 años de edad.

Con mis más sinceros agradecimientos, quedo de ustedes atento y S. S."—

Javier Casas

Hacienda de la Boca, Montemorelos, N. L., México.

El Whiskey Puro de Malta de Duffy, es una destilación absolutamente pura de cebada germinada, cuidándose mucho de que cada grano esté completamente germinado, produciéndose así un alimento líquido, tónico y estimulante, predigerido, en forma de un Whiskey medicinal. Su sabor agradable y el estar exento de sustancias dañosas hacen que pueda ser tolerado por los estómagos más delicados. Activa todas las funciones orgánicas, ayuda la digestión y hace que se aprovechen todas las sustancias nutritivas de los alimentos. Su suavidad y sus propiedades vigorizantes ejercen una influencia saludable, sobre todo para los órganos importantes del cuerpo. Tanto ministros de la Iglesia como doctores en medicina, enfermeras y personas de todas partes recomiendan el Whiskey Puro de Malta de Duffy, como un tónico estimulante y un whiskey verdaderamente medicinal. Produce salud y longevidad, hace que los viejos se sientan jóvenes y conserva á los jóvenes fuertes y vigorosos.

Se vende en todas partes en BOTELLAS SELLADAS SOLAMENTE. Mande por el folleto médico y consejos facultativos que enviamos gratis.

The Duffy Malt Whiskey Co, Rochester, N. Y., E. U. A.

SAPOLIN

Esmaltes, Tintes, Pinturas de Lustre, Etc.

MARCA RGDA.

Mantienen todos los objetos del hogar (que pueden pintarse) en un estado limpio y sanitario. Más durable que la pintura. Gran variedad de Especialidades en preciosos colores. Listas para uso inmediato. No se necesita experiencia para usarlas. A continuación detallamos algunas de nuestras bien conocidas Especialidades en vuestra ciudad:

ESMALTE DE ALUMINIO SAPOLIN: Produce un acabado sanitario como plata escarchada, en tuberías, accesorios de metal y cualquier otra superficie. Es lavable.

Esmalte de Oro "Our Favorite" Lavable

Esta es la mejor preparación para dorar objetos de madera, metal, vidrio, piedra, yeso, papel, etc. Fácil de usar. Seca en pocos minutos, dando un acabado lustreso y lindo como la Hojilla de Oro, sin dejar señales de la brocha.

De venta donde hay pintura.

Fabricadas por GERSTENDORFER BROS. New York

Preparación "Standard" usada en el mundo por más de treinta años.

ESMALTE SAPOLIN ACABADO PORCELANA: El mejor para decoraciones interiores. Produce un acabado duro y lustroso como la porcelana. Fabricado en blanco, negro y lindos colores. Listo y fácil de usarse. No es una pintura sino un verdadero Esmalte.

PINTURA DE LUSTRE PARA CARRUAJES SAPOLIN: Usese en cualquier superficie que requiera un acabado brillante y duradero. Lindos colores, así como blanco y negro. Lista para usarse. Pinta y barniza en una sola operación.

POLICLINICO - SANATORIO "ESCRIÑA BUNGE" -- Córdoba 859

Director: DOCTOR FEDERICO LUZIO

Internos, niños y nerviosas: doctor Marugo, médico del H. Rawson. Ojos (Receta de anteojos): doctor Cerboni, médico del H. San Roque. Oído, nariz y garganta: doctor Luzio, médico del H. Rawson. Enfermedades de señoras: doctor Luchinetti, ex médico del H. Rawson. Piel, secretas y vías urinarias: doctor Gutman, ex médico del H. Bosch. Clínica dental: obturación y protesis. Laboratorio y masajista.
Consultas: $ 5. Pensión de sanatorio: 10, 15 y 20 pesos diarios.
INSTITUTO TERAPEUTICO -- Córdoba 859
Abonos de curaciones de enfermedades secretas: 8 días, 20 $; 15 días, 35 $, y 30 días, 60 pesos.
De 8 á 11 de la mañana, de 1 á 7 de la tarde y de 8 á 10 de la noche.

Señoras!

Si cuidan ustedes su salud y quieren conservar sus encantos y evitar defectos y enfermedades, no empleen para el tocado más que el

JABÓN QUIRÚRGICO LESOUR

El más seguro y eficaz de los preservativos.

SEGURIDAD SALUD HIGIENE

están asegurados con el uso del **Jabón Quirúrgico Lesour**

De venta en las principales Farmacias.

LA Epilepsia

es una enfermedad tan grave como rebelde; ningún medicamento empleado para combatirla dará

RESULTADOS TAN RÁPIDOS EFECTIVOS Y DURADEROS COMO LAS

GRAJEAS GELINEAU

Las personas nerviosas encontrarán inmediato alivio á sus dolores, usando el

JARABE ANTINERVIOSO del Dr GELINEAU

De venta en las principales Farmacias.

EL MEJOR REMEDIO contra la

TOS

por fuerte y crónica que sea, son y han sido siempre las

PASTILLAS PECTORALES DEL Dr. ANDREU

Son tan seguros y rápidos los efectos de estas pastillas, que casi siempre desaparece la TOS al terminar la primera caja.

ASMÁTICOS

usad los CIGARRILLOS y PAPELES AZOADOS del mismo AUTOR, que calman el ASMA al instante, por fuerte que sea

Corrientes 787 entre Maipú y Esmeralda

(ANTES CALLAO 51)

PROFESOR A. WORK

NO HAY MAS CALLOS, JUANETES

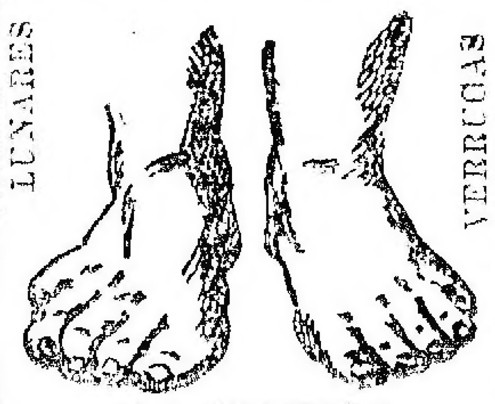

UÑAS ENCARNADAS

El único especialista en extracciones. Callos duros y blandos, encima de los dedos y en la planta de los pies y juanetes, hasta los que están inflamados se sacan con la raíz en una sola operación, sin dolor ni sangre.

Callos entre los dedos ú ojos de gallo, se sacan sin sangre ni dolor y puede calzarse en seguida.

Uñas encarnadas. Esta operación se hace sin arrancar la uña y sin cloroformo. Sin sangre y sin dolor y también puede calzarse en seguida.

Verrugas y lunares se sacan sin dolor, sin cortar y sin que quede señal alguna.

Extracciones á precios módicos. Consultas gratis de 9 á 12 y de 1 á 5 todos los días; domingos de 9 á 12 m. 1p

Dr. CARLOS ROBERTSON

Profesor suplente de Patología Externa de la Facultad, cirujano del consultorio de LA PRENSA, jefe de la sala IV de cirugía del Hospital San Roque.—FLORIDA 522. Consultas de 1 á 4 p. m.

Dr. LLAMES MASSINI

Profesor suplente de partos. — Médico del Consultorio de LA PRENSA y de la Maternidad del Hospital Rawson.—Atiende especialmente enfermedades de señoras. —Maipú 575, de 3 á 5.

Dr. Quadri

Especialista en oído, nariz y garganta, jefe de los servicios de estas enfermedades en el Hospital de Niños y en LA PRENSA, TUCUMAN 622, de 2 á 5 p. m. Menos los martes.

Dr. ANGEL J. VILLA

Cirujano del hospital Fernández (mujeres). Partos, enfermedades de señoras, tumores, hernias y apendicitis. Consultas todos los días (menos los jueves), de 3 á 5 p. m., Bartolomé Mitre 1390, U. T. 300, (Libertad).

Dr. E. S. ZEBALLOS

Abogado - - Buenos Aires, La Plata y Bahía Blanca. Atiendo personalmente asuntos comerciales y civiles.—VICTORIA 536.

Profesor Dr. Agote

De la Facultad de Medicina—Enfermedades internas y de los niños, TUCUMAN 855, de 2 á 4.—Examen con los rayos X.

Dr. CASTAÑO

Especialista en enfermedades urinarias, curación radical de la hipertrofia de la próstata, TUCUMAN 830. Consultas de 1 á 4 p. m. Hospital San Roque, de 9 a. m. Unión Telef. 2312, Libertad.

"LOS LUTOS"

443 C. Pellegrini 445

Sacos de paño extranjeros de 1.20 ctm. de largo á. . . . $	25
Sacos de paño extranjeros de 1.30 ctm. de largo, adornos sutach, á. $28y	30
Sacos de paño, calidad muy fina, á 35, 40 y. . . . . $	45
Tapados primer luto de cachemir riquísimo, 1.35 ctm de largo, á. . . . . $	55
Lindísimos modelos de tapados, de cachemir y vicuña, á $ 58.50 y. . . . . . . $	60

Ya apareció el gran catálogo. Se remite gratis.—U. T. 1873, Libertad.

AVISOS FUNEBRES

SEPELIOS

✝ PATRICIO HAM—q. e. p. d.—Falleció el 16 de Agosto de 1911—Su esposa Juana Etchebon de Ham; sus hijos Margarita H. de Duggan, Eduardo D. (ausente), doctor Alfredo M. (ausente), Carlos, Lucía H. de Dubau, Federico, Patricio Alberto y María Magdalena, sus hijos políticos, su señora madre política, hermanos, hermanos políticos, nietos y demás deudos, invitan á sus relaciones á acompañar los restos del extinto al cementerio del Norte, el viernes 18 del corriente, á las 10 a. m. Se ruega no enviar coronas. Se despide por tarjeta. Unica invitación. Casa mortuoria, Callao 648.—Nota: Carruajes en la empresa Iribarne y Cía.

✝ CAROLINA T. DE BRAGA—q. e. p. d.—Falleció el 10 de Agosto de 1911 —Su esposo Juan Braga; sus hijos Rosa B. de Benecchi, Juana B. de Migliarini, Carlos A., María R. y Olga G. Braga, sus hijos políticos Darío Benecchi y Joaquín Migliarini, sus nietos Angela Benecchi y Juan Carlos Migliarini, primos, sobrinos y demás deudos, invitan á sus relaciones á acompañar los restos de la extinta al cementerio del Oeste, el viernes 18 del corriente, á las 9 a. m. Se despide por tarjeta. Casa mortuoria, Pichincha 483.—Nota: Carruajes en la empresa Iribarne y Cía.

✝ LAURENTINO P. CASTEIGTS—q. e. p. d.—Falleció el 16 de Agosto de 1911.—Su esposa Angela Mendiburu de Casteigts; sus hijos Juan José, Leocadia, Laurentina, María Inés y Angélica; sus padres Juan Bautista Casteigts y Leocadia Izura de Casteigts, sus hermanos Genoveva, María Cruz C. de Bouloeq, Máximo M. y Benito Casteigts, sus padres políticos, tíos, sobrinos y demás deudos, invitan á sus relaciones á acompañar los restos del extinto al cementerio del Norte, hoy jueves 17 de Agosto, á las 3 p. m. El duelo se despedirá por tarjeta. Unica invitación. Casa mortuoria, Cochabamba 227. Se ruega no enviar coronas. Carruajes en la empresa Mirás hasta las 2.40 de la tarde.

✝ ADOLFO SARDA—q. e. p. d.—Falleció el 16 de Agosto de 1911.—Su esposa Adriana Arrnal (ausente), sus hijos Adolfo F., Guillermo C., María S. de Falon, Augusto, Carlos y Celina, sus hijos políticos Jaime A. Falon y Adela Cafazo, sus hermanos, hermanas políticas, nieto, sobrinos, primos y demás deudos, invitan á sus relaciones á acompañar los restos del extinto al cementerio del Norte, hoy jueves 17 de Agosto, á las 4 p. m. El duelo se despedirá por tarjeta. Casa mortuoria, Belgrano 2422. Se ruega no enviar coronas.—Nota: En la Compañía Nacional habrá carruajes.

✝ RAFAEL A. DE MOMPENSIER—q. e. p. d.—Falleció en General Rodríguez, (F. C. O.) el 16 de Agosto de 1911.—Confortado con los auxilios de la santa religión.—Su esposa Pilar B. de Mompensier, sus hijos Ruperto, Mercedes, Castello, María Luisa, Yolanda, Pilar y Rafael, sus hermanos, sobrinos y primos políticos y demás deudos, invitan á sus relaciones á acompañar los restos del extinto al cementerio de la localidad, hoy jueves 17 del corriente, á las 3 p. m.

✝ LUISA ROMERO DE FIORINI—q. e. p. d.—Falleció en La Plata, el 16 de Agosto de 1911.—Su esposo Angel Fiorini, su hijo Ferruccio, sus hermanas Etelvina Romero de Rodríguez, Josefa, Petronila y Corina Romero, su hija política Luisa M. de Fiorini, sus nietos, sobrinos y demás deudos, invitan á sus relaciones á acompañar los restos de la extinta al cementerio de La Plata, hoy jueves 17 del corriente, á las 10 a. m. Casa mortuoria, calle 1 entre 34 y 35. Unica invitación. El duelo se despide por tarjeta. Se ruega no enviar coronas.

✝ ANA MARIA PUSSER DE RISSO DOMINGUEZ—q. e. p. d.—Falleció en Bonifacio el 14 de Mayo de 1911.—Su esposo Juan Carlos Risso Domínguez; su hijo Osvaldo Raúl Risso Pusser; su señora madre Juana [illegible] de Pusser [illegible], sus padres políticos Carlos Risso y Julia Domínguez de Risso, sus hermanas [illegible] Pusser [illegible], sus hermanos políticos Carlos Risso Domínguez, Celina Risso Domínguez, María Esther [illegible] de Pusser [illegible], Pedro R. Risso, [illegible] sus sobrinos y demás deudos ruegan á sus relaciones quieran acompañarlos al traslado de los restos de la extinta al cementerio del Norte y á la misa de cuerpo presente que se dirá en la Iglesia del Socorro, el día 18 a las [illegible] Se ruega no enviar coronas. El duelo se despedirá por tarjeta.

✝ ROSA REPETTO DE GARIBALDI—q. e. p. d.—Falleció el 16 de Agosto de 1911. Confortada con los auxilios de la santa religión y la bendición papal.—Sus hijos José, Rosa G. de Grillo, María T. y Magdalena Garibaldi, sus entenadas Francisca G. de Aguirre y Teresa G. de Repetto, hijo político Marcelino Grillo, nietos, nieto político, hermanos políticos, sobrinos y demás deudos, invitan á sus relaciones á acompañar los restos de la extinta al cementerio del Oeste, hoy jueves 17 del corriente, á las 3 p. m. Unica invitación. El duelo se despedirá por tarjeta. Se ruega no enviar coronas. Casa mortuoria, Sarmiento 2250 (antes Cuyo).—Nota: Carruajes en la empresa Lázaro Costa, Rioja 780.

✝ PEDRO DELIO—q. e. p. d.—Falleció el 15 de Agosto de 1911.—Filomena B. de Delio, madre; María, Adela y José, hermanos; abuelos, tíos, primos y demás deudos, invitan á sus relaciones á acompañar los restos del extinto al cementerio del Oeste hoy jueves 17 á las 10 a. m. Unica invitación. El duelo se despedirá por tarjeta. Casa mortuoria, General Paz 258 (Belgrano). Se ruega no enviar coronas. Carruajes en la empresa de Miguel Costa, Cabildo y Congreso.

✝ LUISA TESTA DE BENECCHIO—q. e. p. d.—Falleció el 16 de Agosto de 1911, confortada con los auxilios de la santa religión. Su hijo Manuel Benecchio; su hermano, sobrinos y sobrinos políticos (ausentes) y demás deudos, invitan á sus relaciones á acompañar los restos de la extinta al cementerio del Oeste, hoy jueves 17 de Agosto, á las 2.30 p. m. Se ruega no enviar coronas. El duelo se despide por tarjeta. Unica invitación. Casa mortuoria, Estados Unidos 2039.—Nota: Carruajes en la empresa Roy Hnos., Sarandí 925.

✝ ANTONIO PEDRO PARODI—q. e. p. d.—Falleció el 15 de Agosto de 1911.—Su esposa Mercedes P. de Parodi, sus hijos Amelia, Roberto, Haydée, sus padres Pedro Parodi é Isabel S. de Parodi, su señora madre política, sus hermanos Leonilda, Cecilia, Juan, Clorinda é Isabel, sus abuelos, sus hermanos políticos, tíos, primos y demás deudos, ruegan á sus relaciones quieran acompañarlos á conducir los restos del extinto al cementerio del Oeste, hoy jueves 17 de Agosto, á las 10 a. m. Casa mortuoria, Marcial 958. El duelo se despide por tarjeta. Carruajes en la empresa Mordeglia, Botto y Mazzella, San Juan 3590.

✝ MARIA TERESA CICHERO—q. e. p. d.—Falleció el 15 de Agosto de 1911, confortada con los auxilios de la santa religión y bendición papal.—Su hermana Antonia, Fidel Spotito, primos y demás deudos, invitan á sus relaciones á acompañar los restos de la extinta al cementerio del Oeste, hoy jueves 17 de Agosto, á las 3 p. m. El duelo se despedirá por tarjeta. Casa mortuoria, Charcas número 1676. Carruajes en la empresa de Gini Hnos. y Cía. Sáenz Peña 1632.

✝ CARMELO GARCIA—q. e. p. d.—Falleció el 16 de Agosto de 1911.—Su esposa Petrona Arruza de García, sus hijos María G. de Antonio, Juana, Victorio, Angel, Petrona y Carmen, su hijo político Rolando Antonio, sus nietos, hermanos, hermanos políticos, sobrinos y demás deudos, invitan á sus relaciones á acompañar los restos del extinto al cementerio de Avellaneda, hoy jueves 17 de Agosto, á la 1 p. m. Casa mortuoria, Villa Pobladora. El duelo se despedirá por tarjeta.—Nota: Carruajes en la empresa de E. Peruith.

✝ ANTONIO MAZZEI—q. e. p. d.—Falleció el 16 de Agosto de 1911.—Su esposa Graciana V. de Mazzei, sus hijos Raquel M. de Dacunto, Rosa M. de Scarsullo, Miguel y Ana María M. de Russo, sus hijos políticos Roque N. Dacunto, Nicolás Scarsullo, Anunciada D. de Mazzei y Salvador Russo, sus hermanos Francisco, Rosa, Roque y Carmela, hermanos políticos, nietos, sobrinos y demás deudos, invitan á sus relaciones á acompañar los restos del extinto al cementerio del Oeste, hoy jueves 17 de Agosto, á las 3.30 p. m. Casa mortuoria, Castro Barros 978. Unica invitación. El duelo se despedirá por tarjeta. — Nota: En la empresa Luis Barboris, Belgrano 3782, habrá carruajes.

✝ MANUEL JOSE GARCIA-MANSILLA, contraalmirante.—q. e. p. d.—Presidente de la sección ciencias navales del Congreso Científico Internacional Americano.—Falleció el 18 de Agosto de 1910.—La comisión directiva de dicho congreso invita á los señores miembros del mismo á concurrir el viernes 18 de Agosto á las 3 p. m. al acto de la colocación sobre su tumba, en el cementerio del Norte, de la placa que el mencionado congreso ha dedicado á la memoria del eminente marino argentino. v18

✝ CONTRAALMIRANTE MANUEL JOSE GARCIA-MANSILLA—q. e. p. d. —Falleció el 18 de Agosto de 1910.— La familia invita á sus relaciones á las misas de cabo de año, que en sufragio de su alma se rezarán en la Iglesia de Nuestra Señora del Socorro el viernes 18 de Agosto á las 11 a. m. El duelo se despedirá por tarjeta. v18

MISAS Y FUNERALES

✝ HERMINIA M. BRUZZONE DE CROCE.—q. e. p. d.—Falleció el 20 de Agosto de 1910.—Su esposo Juan Croce, sus padres Tomás Bruzzone y Adela Bozzo de Bruzzone, sus hermanos Clotilde (ausente), Alfredo, Alejandro, Octavio (ausente), Albina, Tomás, Horacio, Humberto, Américo y Adela Bruzzone, su abuela María P. de Bozzo, sus hermanos políticos y demás deudos, invitan á sus relaciones al funeral que en sufragio de su alma se celebrará el sábado 19 á las 10 a. m. en la Iglesia de San Juan Evangelista. Favor que agradecerán. El duelo se despedirá por tarjeta. v19

✝ MARIA DELIA GRIGERA DE VILLANUEVA.—q. e. p. d.—Falleció el 8 de Agosto de 1911, confortada con los auxilios de la santa religión.—Su esposo Juan José Villanueva, su padre Juan Grigera, su señora madre política Gregoria G. de Villanueva, sus hermanos Angela Grigera de Urrutia, Mercedes Grigera de Elustondo, Luisa Grigera de Elsegood, Juan A. y Eduardo Grigera, sus hermanos políticos, tíos, primos, sobrinos y demás deudos, invitan á sus relaciones á las misas que por el eterno descanso de su alma, se celebrarán en la Iglesia San Miguel el lunes 21 de Agosto de 7 á 10 a. m. La familia asistirá á la misa de 10. Favor que agradecerán. El duelo se despedirá por tarjeta. Unica invitación. v21

✝ DIONISIA LEMUS DE CONTRERAS. —q. e. p. d.—Falleció el 13 de Agosto de 1909, confortada con los auxilios de la santa religión y la bendición papal.—Sus hijos Mamerto, Rosa, Candelaria y Lola C. de Palacios, su hija política Aldonza O. de Contreras y sus hijos (ausentes), Estanislao, Belarmino, Jesús C. de Correa y María C. de Alegre, sus hijos políticos Lucila B. de Contreras, Adel V. Alegre y Belisario Correa, sus nietos y demás deudos, invitan á sus relaciones, á acompañar á rogar á Dios en las misas que se dirán en Santo Domingo el viernes 18 á las 9 a. m. Favor que agradecerán.

✝ MARCELINO MARTINEZ CASTILLO —q. e. p. d.—Falleció el 19 de Mayo de 1911.—Su esposa Rosa Manzi de Martínez Castillo, su hija Mercedes, sus hermanos, hermanos políticos y demás deudos, invitan á sus relaciones al funeral que por el eterno descanso de su alma se celebrará en la Iglesia de Nuestra Señora de Balvanera, el sábado 19 de Agosto á las 10 a. m. Favor que agradecerán eternamente. El duelo se despedirá por tarjeta. v19

✝ FABRICIO PANIZZA.—q. e. p. d.—Falleció el 16 de Julio de 1911.—Su esposa Luisa A. de Panizza, sus hijos Brasilina P. de Rubio y Albino Panizza, su hijo político Manuel Rubio, sus nietos, sobrinos y demás deudos, invitan á sus relaciones á las misas que en sufragio de su alma se celebrarán el jueves 17 de Agosto en la Iglesia de Nuestra Señora de Balvanera á las 9.30 a. m. Favor que agradecerán. El duelo se despide por tarjeta. Unica invitación. v17

✝ FILOMENA M. DE MASSA.—q. e. p. d.—Falleció el 18 de Agosto de 1910. —Se dirán misas en sufragio de su alma el viernes 18 de Agosto en la Iglesia de Jesús Sacramentado, Corrientes y Pringles de 9 á 9.30. La familia asistirá á la última morada. El duelo se despedirá por tarjeta. Unica invitación. v17

✝ ROMUALDA MEDINA—q. e. p. d.—Falleció el 17 de Agosto de 1910.—Su hija Susana y su hermano Albino Medina, invitan á sus relaciones á asistir á la misa de cabo de año que se celebrará en la Iglesia de San Cristóbal el jueves 17, á las 9 a. m. v17

✝ FRANCISCO J. ARGERICH—q. e. p. d.—Falleció el 15 de Agosto de 1893. —Se dirán misas en el convento de San Juan de 8 á 9.30, por el eterno descanso de su alma, el 18 de agosto. v18

✝ CECILIA EZQUERRA—q. e. p. d.—Falleció el 17 de Agosto de 1910. —Su familia invita á sus relaciones á las misas de cabo de año, que por el eterno descanso de su alma se rezarán en la Iglesia de San Miguel Arcángel el jueves 17 de Agosto á las 10 a. m. El duelo se despide por tarjeta. v17

✝ AMANDA LAMARQUE—q. e. p. d.—Falleció el 6 de Agosto de 1911.—Su hermana Ana L. de Viale Rigo, sus sobrinos Nilda y Dora [illegible]; su hermano político Juan B. Viale Rigo, hermanos y sobrinos, [illegible] y demás deudos, invitan á sus relaciones á las misas que por el eterno descanso de su alma se celebrarán en la Iglesia San Nicolás de Bari, hoy jueves 17 de agosto de 8 á 10 a. m. La familia asistirá á la misa de las 10 a. m. Favor que agradecerán. El duelo se despedirá por tarjeta. Unica invitación. v17

✝ ENRIQUE A. BAIXANO—q. e. p. d.—Falleció el día 17 de Agosto de 1910. —Sus padres Andrés Baixano y Angélica F. de Baixano, sus hermanos José, María F. de Baixano, Micaela [illegible] de Cabañas, Juan, Clotilde B. de [illegible], Constante, Andrés, Carmen [illegible] Victoria B. de [illegible], Teresa B. de [illegible], Manuel, Julia Luisa [illegible] Eleodoro, Humberto, Adela, sus hermanos y hermanas políticos, sobrinos y demás deudos, invitan á sus relaciones al funeral de cabo de año que se celebrará en sufragio de su alma en la parroquia de Villa [illegible], hoy jueves 17 de Agosto á las 10 a. m. Favor que agradecerán eternamente. El duelo se despide por tarjeta. Villa Ballester. v17

✝ JOAQUIN IRAIZOZ—q. e. p. d.— Falleció el 17 de Agosto de 1910.— MIGUEL IRAIZOZ—q. e. p. d.—Falleció el 16 de Febrero de 1911. Sus hermanos Cristóbal (presente), Bárbara y Saturnina (ausente), hermanos políticos, sobrinos, primos y demás deudos, invitan á sus relaciones al funeral que en descanso de sus almas se celebrará hoy 17 de Agosto de 1911 en la iglesia parroquial de San Miguel á las 9.30 a. m. General Sarmiento. Favor que agradecerán eternamente. El duelo se despedirá por tarjeta. v17

✝ LUISA C. DE ILADOY—q. e. p. d.— Falleció el 17 de Agosto de 1910.— Su esposo Pedro Iladoy, sus hijos María E. de Bagnat, Catalina E. de Cabral y Luis, su hijo político José Cabral y Felipe Bagnat (ausente), su hermana María C. de Cazenave (ausente), su hermana política Margarita I. de Duffar, nietos, sobrinos y demás deudos invitan á sus relaciones á acompañarlos en el funeral que por el eterno descanso de su alma se dirá hoy jueves 17 de Agosto á las 10 a. m. en la Iglesia de San Carlos. Se despedirá por tarjeta. v17

✝ ANGELA CARCAGNO DE LAVIUZZA—q. e. p. d.—Falleció el 17 de Agosto de 1910.—José Laviuzza, esposo; Adela L. de Franco, Carlos, Juan, Paula L. de Fanucelo y Celesta L. de Muñoz, hijos; Matías Franco (ausente), Teresa P. de Laviuzza, Lidia M. de Laviuzza, Francisco M. Fanucelo y José Muñoz, hijos políticos; Catalina C. de Batista, hermana; su hermano político, nietos, primos, sobrinos y demás deudos, invitan á sus relaciones al funeral de cabo de año que por el eterno descanso de dicha finada se celebrará en la Iglesia de Nuestra Señora de Balvanera, hoy 17 del corriente, á las 10.30 a. m. Favor que se agradecerá eternamente. El duelo se despide por tarjeta. v17

✝ ANGELA ZAFFARONI DE MUSTONI—q. e. p. d.—Falleció el 17 de Agosto de 1910.—Sus hijos Josefa M. Sucetti, Pedro, Félix, Francisco, Emilia M. de Suhilar, Rosa M. de Vázquez, sus hijos políticos María Meaca de Mustoni, Matilde Rosa de Mustoni, Julio Vázquez y José María Suhilar, nietos, sobrinos, bisnietos y demás deudos invitan á sus relaciones al funeral de cabo de año que se celebrará hoy 17 de Agosto á las 10 a. m. en la Iglesia parroquial de Morón. El duelo se despide por tarjeta. v17

✝ BENITO RONCO.—q. e. p. d.—Falleció el 10 de Mayo de 1911.—Su esposa Eduarda Medone de Ronco, sus hijos Juan, Benito, Enrique y Amadeo, sus padres políticos Francisco Medone y Teresa B. de Medone, sus hermanos Bartolomé, Ramón, Angela y Antonio Ronco, sus hermanos políticos, sobrinos y demás deudos, invitan á sus relaciones al funeral que por el eterno descanso de su alma se celebrará en la basílica de Santo Domingo hoy jueves 17 de Agosto á las 10 a. m. El duelo se despide por tarjeta. Favor que agradecerán. v17

✝ JERONIMA ARZENO DE QUEIROLO —q. e. p. d.—Falleció el 16 de Agosto de 1910.—ANTONIO QUEIROLO— q. e. p. d.—Falleció el 19 de Diciembre de 1910.—Confortados con los auxilios de la santa religión. Sus hijos Nicolás, Margarita, Antonio, Alberto y María Esther Queirolo; Jerónima S. de Arzeno, madre; sus hermanos, hermanos políticos, tías, sobrinos, primos y demás deudos, invitan á sus relaciones al funeral que en sufragio de sus almas se celebrará en la Iglesia de San Pedro G. Telmo, hoy jueves 17 del corriente, á las 10 a. m. El duelo se despedirá por tarjeta. Unica invitación. v17

✝ ROSA GALBUSERA DE TAVELLI.— q. e. p. d.—Falleció el 7 de Julio de 1911.—Sus hijos Pablo, Romeo, Hércules, Enrique, Virginia T. de Meril, Florencio (ausente), sus hermanos, hijos políticos, nietos, sobrinos y demás deudos, invitan á sus relaciones al funeral que en sufragio de su alma se celebrará en la Iglesia de Santa Lucía el viernes 18 de Agosto á las 9.30 a. m. Favor que agradecerán. El duelo se despedirá por tarjeta. Unica invitación. v18

✝ RICARDA M. DE NAVARRO.—q. e. p. d.—Falleció el 18 de Agosto de 1910.—Sus hijos é hijas, hermana, nietos, hijos políticos, sobrinos y demás deudos, invitan á sus relaciones á la misa que en sufragio de su alma se celebrará el viernes 18 de Agosto á las 10 a. m. en la Iglesia San Cipriano de General Las Heras. Unica invitación. El duelo se despide por tarjeta. v17

✝ CAPITAN JOSE ARTURO BERRETTA—q. e. p. d.—Falleció el 17 de Agosto de 1901.—En la Iglesia de San Juan Evangelista se rezarán misas en sufragio de su alma, mañana 18 de Agosto á las 9 a. m.

SECCION REMATES

Bravo Barros & Cía.

351—San Martín—351

La elocuencia de las cifras

La situación es inconmovible. No basta decirlo. Para demostrarlo se necesitan cifras.— Tomamos las de la estadística, publicadas ayer, correspondiente á las ventas realizadas en el mes de Julio ppdo, comparadas con las del año anterior.— Ellas prueban el incremento de los negocios y el desarrollo de la riqueza pública.

Hemos sostenido que el mercado de bienes raíces estaba nuevamente bajo el influjo de corrientes favorables. — Hoy, ante los hechos producidos, observamos que nuestras previsiones han pecado por exceso de prudencia.— Nadie sabe donde vamos, pero vamos lejos, muy lejos, allá por el camino de los Estados Unidos.— No hay especulación; no hay efervescencia. Los negocios se desenvuelven en un escenario tranquilo, sereno, lo que quiere decir que la situación se apoya sobre bases sólidas, se afianza sobre enormes masas de caudales disponibles.

Según la mencionada estadística, durante el mes de Julio de 1910, se vendieron propiedades por valor de 33.134.809 pesos moneda nacional, y, en el mismo mes de 1911, por $ 38,068,733. Hay, pues, una diferencia en favor de este año, de $ 4.933.924, lo que revela una época de positiva prosperidad para el país.

BRAVO BARROS & Cía.

AVISOS NUEVOS

TERRENOS EN Bella Vista, tres lotes de 5.000 v. c. cada uno. En un punto alto y pintoresco, á 9 cuadras al NO. de la estación Bella Vista y á 7 de Muñiz, frente á las quintas de Hugges y Bassard y entre las de [illegible] Gallardo y otras importantes. Juez doctor Ponce y Gómez, secretario Pizarro, testamentaría de don Santiago Brignardello. Base, 60 centavos los 75 decímetros cuadrados ó sea la vara cuadrada.

EL DOMINGO 27 de Agosto á las 3 en los mismos terrenos. Mide cada lote 43m30 (50 varas) de frente por 85m60 (100 varas) de fondo. Superficie de 3.749.78 m. c. (5.000 v. c.) Están cercados de alambre y tienen árboles. En uno de los lotes existe un edificio de dos piezas y cocina. Escritura por la oficina de don Eduardo M. Melo. Seña 8 o|o. Comisión 2 o|o. Informes y planos, 351 San Martín 351.—BRAVO BARROS y Cía. a17

LAVALLE 1588 ENTRE Paraná y Montevideo, á dos cuadras de la avenida Callao y del Colegio del Salvador. Edificio de altos, bien hecho, que constituye una buena casa habitación. Base, pesos 64.000.

EL MARTES 29 de Agosto á las 3 en nuestro local 351 San Martín 351. Lote por 8x15. Al frente. Frente piedra artificial con columnas y balcones de hierro, zaguán al óleo con revestimientos de mármol y piso de mosaico, cancel con vitraux, sala, antesala, comedor, dos habitaciones, guardarropa, baño, cocina con económica, una pieza de servicio, pileta de lavar, dos patios de mosaico y otros cubiertos con claraboya cerrada. En dos pisos altos tiene salita, una pieza, baño y toilette, carpintería de cedro, cubiertas, pisos pino tea, pintura en papelados, pinturas al óleo. Vistas. Títulos perfectos. Informes, 351 San Martín 351. BRAVO BARROS y Cía. a17

CASAS

MONTEVIDEO 1171, ENTRE Santa Fe y Arenales, á pocos metros de la plaza Vte. de López, y en medio de las edificaciones constructoras del gran barrio. Edificio antiguo en terreno de dimensiones adecuadas para levantar una casa de lujo ó una propiedad de renta. Base, pesos [illegible] mitad al contado y mitad á un año de plazo con garantía hipotecaria y [illegible] por semestres anticipados.

EL SABADO 19 de Agosto á las 3 en nuestro local del San Martín 351. Lote por [illegible]. Al frente. Salón, piezas, baño, cocina, 3 piezas en altos, etc. de madera y tres patios. Títulos perfectos. Informes, 351 San Martín 351. BRAVO BARROS y Cía. a19

BRAVO BARROS & Cía.

HOY

A las 3

EN NUESTRO HALL

Santa Fe y Río Bamba

Judicial. Suntuoso edificio de 3 pisos, sólidamente construído. Comprende dos locales para negocio en la planta baja y una espaciosa y confortable casa-habitación distribuída en dos pisos altos y mansarde. Base, $ 400.000.

Esmeralda 1086

Lujoso petit hotel, distribuído con todo género de confort y comodidades en dos pisos y subsuelo. Base, $ 150.000. Mitad al contado y mitad á 1 y 2 años de plazo, con garantía hipotecaria y 7 ojo de interés, por semestres anticipados.

Lima 1168 á 1184

Entre San Juan y Humberto I. Edificio de tres pisos, que se compone de 4 negocios en la planta baja y 4 casas de familia en los altos. Base, $ 65.000. A plazos.

En el Dock Sud

Judicial. 12 lotes distribuídos en la manzana 168 y en la media manzana 185. Bases de $ 2.07 á $ 2.37 la segunda sección del canal. Bases de $ 2.07 á $ 2.37 la vara cuadrada.

Bravo Barros & Cía.

1p

BUSTAMANTE 2287, A DOS cuadras de la avenida Las Heras. Buena casa de familia, de construcción sólida. Está desocupada y lista para habitarla. Base, $ 32.000, de lo que se deducirán 12.700 cédulas serie L.

EL DOMINGO 20 de Agosto, á las 3, en la misma propiedad. 10 varas por 40. Ad corpus. Zaguán al óleo, con piso de mosaico, sala, antesala, comedor con estufa de mármol y altos zócalos, tres dormitorios, cuarto de baño con azulejos, dos piezas para servicio en altos, cuarto de lavar, cocina con económica y servicio de agua caliente, gran sótano con carbonera y tres depósitos, dos patios, uno de ellos cubierto de cristales, celosías, cielos rasos decorados en parte, muros empapelados, pisos pino tea y mosaico. Visítese de 2 á 4. Títulos perfectos. Informes 351 San Martín 361. —BRAVO BARROS Y Cía. a14

AVENIDA BELGRANO 2267 al 73. Entre Pasco y Pichincha. Barrio de gran importancia y movimiento. Buena casa para habitar, con 507 v. c. de terreno. Base $ 45.000, mitad al contado y mitad á uno, dos á tres años de plazo con garantía hipotecaria y 7 ojo de interés por semestres anticipados.

EL DOMINGO 20 de Agosto á las 3 en la misma propiedad. 8v15 por 58. Ad corpus. Frente pintado al óleo con celosías, zaguán de mosaico, cancel de cristales, sala, comedor, 7 habitaciones, cuarto de baño, despensa, cocina, 3 piezas en altos, tres patios y demás dependencias. Cielorrasos yeso, pisos pino tea, muros empapelados, celosías. Visítese de 2 á 4. Títulos perfectos. Informe 351 San Martín 361.—BRAVO BARROS y Cía. a12

LIMA 1168 al 84 — CON CÉ-dulas, entre San Juan y Humberto I. Edificio de altos, para renta, constituído por cuatro negocios en la planta baja y cuatro casas para vivir en los altos. Renta anual en conjunto, $ 7.080. Base, $ 65.000, de la que se deducirán 30.000 cédulas serie B.

EL JUEVES 17 de Agosto, á las 3 de la tarde, en nuestro hall, 351 San Martín 361. 22v84 por 12v93. Ad corpus.

PLANTA BAJA.—Cuatro negocios al frente y dos patios interiores.

PRIMER PISO.—Dos casas con 4 piezas, otra de servicio y cocina, cada una.

SEGUNDO PISO.—Dos casas iguales á las anteriores. Visítese. Títulos perfectos. Informes, 351 San Martín 361.—BRAVO BARROS y Cía. a3

CHARCAS Y AYACUCHO — La notable esquina frentes al Sur y al Oeste, en el barrio de mayores atractivos de la ciudad, á pocos metros de Santa Fe y á 2 cuadras de Callao. 368 v. c. en las que se puede desarrollar el más vasto proyecto de edificación. Base, $ 180.000, tercera parte al contado y el resto en dos cuotas iguales á uno y dos años de plazo con garantía hipotecaria y 7 por ciento de interés por semestres anticipados.

EL SÁBADO 19 de Agosto, á las 3 de la tarde, en nuestro hall, 351 San Martín 361. Mide 18v17 á Ayacucho números 1003-09, 19v96 á Charcas número 1999, 19v04 en un costado 17v55 en el otro. Ad corpus. El edificio consta de 3 negocios y 5 piezas en altos. Títulos perfectos. Escrituras por la oficina de don Carlos de la Torre. Informes 351 San Martín 361.—BRAVO BARROS Y Cía. a6

PETIT HOTEL EN FLORES Condarco 520, al lado del bulevar Avellaneda y del tranvía eléctrico, á 4 cuadras de la estación y de la avenida Rivadavia. Construcción moderna distribuída en planta baja y piso alto. Base, $ 28.000, de la que se deducirán 11.000 cédulas argentinas.

EL DOMINGO 20 de Agosto á las 4 en la misma propiedad. 10 varas por 25v53. Ad-corpus.

BAJOS: Hall, sala, escritorio, comedor, despensa, cocina, pieza y baño de servicio y patio.

ALTOS: 3 dormitorios, baño, toilette, vestíbulo y terraza. Cielos rasos decorados, muros empapelados, escalera cedro, pinturas ripolín, vitraux, azulejos, pisos encerados. Frente moderno, con balcones, persianas metálicas y puerta de hierro. Se entregará llaves en mano. Visítese. Títulos perfectos. Informes 351 San Martín 361 ó Rivadavia 6827.—BRAVO BARROS y Cía.

SAN JUAN 1252 — ENTRE Salta y Santiago del Estero, á dos cuadras de la plaza Constitución, en un barrio de movimiento é importancia. Cómoda casa para vivir. Base, $ 40.000, 1|2 al contado y el resto á uno, dos ó tres años de plazo con garantía hipotecaria y 7 ojo de interés por semestres adelantados.

EL DOMINGO 27 de Agosto á las 3 en la misma propiedad. 8v75 por 60. En el frente existen 75 varas de fondo. Ad corpus. Nuevo habitaciones, cuarto de baño, cocina, sótano, tres patios, fondo, una pieza grande de madera y demás dependencias. Cielorrasos de yeso, celosías, techos de azotea, tirantes de madera dura, pisos pino tea. Visítese de 2 á 4. Títulos perfectos. Informes 351 San Martín 361.—BRAVO BARROS y Cía. a16

RIOJA y Av. CHICLANA, ju-dicial. Ambas adoquinadas y con las líneas de tranvías números 23, 47, 19, 16, 73, 15 y 46 á su frente. La esquina frentes al Norte al Este, á 5 cuadras de las avenidas San Juan y Caseros y en un barrio de gran población, que adquirirá aún mayor relieve é importancia, una vez llevado á cabo la apertura de la gran avenida diagonal que partiendo de la plaza del Congreso, llegará hasta esa gran esquina, que es, además, punto de unión de seis calles importantes. 8 lotes de todas dimensiones, algunos con edificios. Juez doctor Pera, secretaría González del Solar, testamentaría de doña Clementina Virasoro de Giménez Paz. Bases de $ 25 á 45 los 75 decímetros cuadrados ó sea la v. c., pudiendo pagarse el precio mitad al contado y mitad á un año de plazo con garantía hipotecaria y 7 por ciento de interés por semestres anticipados.

EL DOMINGO 20 de Agosto, á las 3, en los mismos terrenos. La división comprende la esquina de Rioja y Chiclana y 7 lotes sobre ambas calles. Miden de 8m66 (10v) á 21m90 (25v27) de frente por 12m65 (14v60) á 30m22 (35v de fondo). Superficies de 124 á 260 m. c. (165 á 346 v. c.). El lote 1 tiene dos piezas; el lote 2, tres piezas y el lote 3, una pieza. Las demás construcciones pertenecen á los inquilinos. Escrituras por la oficina de los señores Pedro Cedrés y Raúl Cedrés Koppen. Seña 8 o|o. Comisión 2 o|o. Informes y planos 351 San Martín 361.—BRAVO BARROS y Cía. a16

GRAN TERRENO CENTRAL en el Rosario, Avenida Corrientes entre Urquiza y Tucumán. Al lado del teatro Colón y lindando con el edificio monumental que construirá en breve el Casino de Buenos Aires. A tres cuadras de la calle Córdoba y á igual distancia de la estación Central del F. C. C. A., vale decir, en el sitio culminante de la única avenida de la gran ciudad. 360 vs. cuadradas, en 2 lotes de iguales dimensiones. Para casas de comercio, casas de renta, un hotel ó cualquier otra construcción que requiera una situación central y descollante. Venta resuelta con opción. Base, pesos 120 la vara cuadrada nacional. Tercera parte al contado, tercera parte á seis meses y tercera parte á un año de plazo, con garantía hipotecaria y 8 o|o de interés anual, por semestres anticipados. Con 19.350 pesos en manos se puede comprar un lote.

EL SÁBADO 26 de Agosto á las 3 p. m. en nuestro hall, 351 San Martín 361. (Buenos Aires). Mide 10 varas por 48 varas 40 cada lote y están unidos entre sí. Separadamente y en conjunto, forman la única y la última fracción sin edificar que puede adquirirse hoy en el centro de la ciudad. Adoquinado de madera, alumbrado eléctrico, hermosos edificios modernos, grandes casas de comercio, todo está á su frente y á su alrededor. Pueden edificarse en seguida. Títulos perfectos. Resultando dos compradores, las escrituras se otorgarán ante el escribano, señor Alberto Junquet (Santa Fe 980, Rosario). Informes en nuestra casa central, 351 San Martín 361, Buenos Aires y en el Rosario, San Martín 735.—BRAVO BARROS y Cía. a11

Avda. Chiclana y Rioja

JUDICIAL

En ese punto hay 6 esquinas. La que mira al Norte y al Este, ha sido dividida en 8 lotes de 165 á 346 v. c. Tienen adoquinado y 7 líneas de tranvías al frente, distan una cuadra de la avenida Garay y quedan en el centro mismo de ese gran barrio, que adquirirá mayor importancia una vez llevada á cabo la apertura de la gran avenida diagonal proyectada por el ingeniero Bouvard, que la unirá con la plaza del Congreso.

Venta por orden judicial con bases de $ 25 á $ 45 la vara, mitad al contado y mitad á un año de plazo.

El Domingo 20 de Agosto, á las 3

BRAVO BARROS & Cía.

CASA EN FLORES — AR-gerich 60 al 62 entre la avenida Rivadavia y Yerbal, á 4 cuadras de la estación y á 5 de la plaza. Juez doctor Repetto, secretario doctor Quirno Costa, testamentaría de don Pascual Roviello. Base, $ 13.200.

EL DOMINGO 20 de Agosto á las 3 en la misma propiedad, 8m66 por 50m21 (10 varas por 58). Sala, 4 piezas, cocina, patio con galería de mosaico, instalación de gas y aguas corrientes. Seña 8 o|o. Comisión 2 por ciento. Informes, 351 San Martín 361. ó en Flores, Rivadavia 6837.—BRAVO BARROS y Cía.

JUNCAL 1855|63, AL LADO de la Avenida Callao. En pleno centro aristocrático. La fracción de tierra más notable de ese barrio. 1.465 varas en las que se puede levantar una construcción monumental. El edificio actual comprende una buena casa para vivir, susceptible de ser habitada muchos años todavía. Base, pesos 200.000, tercera parte al contado y el resto á uno y dos años de plazo, con garantía hipotecaria y 7 por ciento de interés por semestres anticipados.

EL JUEVES 7 de Septiembre, á las 3 de la tarde, en nuestro hall, 351 San Martín 361. 14v12 por 64v05 en un costado, teniendo en el otro á las 46v15 un martillo á favor de 16 varas por 36v25, midiendo el contrafrente 35v27. Después detalles completos. Entretanto, visítese, con una tarjeta de nuestra casa, los martes y sábados de 2 á 4 y una semana antes del remate todos los días. Informes 351 San Martín 361. —BRAVO BARROS y Cía. a11

BÓVEDA EN LA RECOLE-ta. En la calle conocida por "Los Naranjos", sección 16, número 50, sepulturas 5 y 6, al lado de las bóvedas de las familias de Vela y Viale, y frente á las de Méndez y Cané. Se entregará libre. Base $ 6.500.

EL MARTES 22 de Agosto, á las 3, en nuestro hall, 351 San Martín 361.—BRAVO BARROS Y Cía. a14

CENTRO DE FLORES — FE-rrocarril (hoy Coronel Esteban Bonorino) 118 entre Falcón y Provincias Unidas, con adoquinado pago, tranvías y luz eléctrica al frente, á una cuadra de la calle Rivadavia y á tres de la plaza. Edificio de altos. Base, pesos 26.000 debiendo continuar el comprador con una hipoteca de $ 18.000 que vence en Febrero de 1912, al 8 o|o por semestres anticipados, con opción á un año más.

EL DOMINGO 20 de Agosto á las 4 en la misma propiedad, 10v15 por 56v16 en un costado y 56v49 en el otro. Ad corpus. Sala, una pieza, cocina, sótano y pileta. En altos: 3 dormitorios, jardín con frutales, gallinero, gas, aguas corriente. Desocupada. Visítese de 9 á 11 y de 2 á 4. Títulos perfectos. Informes 351 San Martín 361 ó Rivadavia 6837.—BRAVO BARROS y Cía. a11

SANTA FE Y RÍO BAMBA— Judicial, Frentes al Norte y al Este. Suntuoso edificio de 3 pisos, sólidamente construído que comprende dos locales para negocio y en la planta baja y una espaciosa y confortable casa habitación distribuída en dos pisos altos y mansarde. Juez doctor Cranwell, secretaría Pingot, juicio Banco Francés con doña Trinidad Iñurrigo de Méndez. Base, $ 400.000.

EL JUEVES 17 de Agosto, á las tres en nuestro hall 351 San Martín 361. Mide 25m98 (30 vs. á la avenida Santa Fe números 1902 á 1920 por 34 metros 64 (40 varas), á Río Bamba números 1686 á 1692.

BAJOS: ESQUINA, dos locales para negocio con 2 piezas y patio. En cuerpo separado y con entrada independiente por Río Bamba, se encuentran las siguientes dependencias que corresponden á la casa alta: garage, cochera y caballerizas con boxes para seis caballos, pieza para el cochero, depósito de forrajes, una pieza, caldera de calefacción, motor para el agua y patio.

ALTOS: 1er. piso, gran zaguán, vestíbulo, sala de espera, ascensor, gran escalera de mármol, hall, escritorio, sala fumoir, sala de billar, comedor con estufa de nogal y gran espejo, antecomedor, otra pieza con montaplatos y pileta, tres habitaciones, 2 baños, 2 piezas de vestir, 2 toilettes y baño y pileta para servicio.

SEGUNDO PISO: 4 habitaciones, sala con piso de mosaico, pieza de roperos, vestíbulo, dos cuartos de vestir, 2 baños y patio, departamento de servicio con 4 piezas más 2 altas cuarto de planchar, despensa, cocina con económica, antecocina y depósito de baúles.

CONSTRUCCIÓN: Sollerismo, cielos rasos de yeso decorados, carpintería de cedro, zócalos, tablero, celosías metálicas y de cedro, cristales, pisos de pino de tea encerados y mosaicos, pintura al óleo, luz eléctrica, frente pintado al óleo. Visítese. Seña 8 por ciento. Comisión 2 o|o. Informes 351 San Martín 361.—BRAVO BARROS y Cía. a19

MEDRANO Y GUARDIA Vieja. A 2 cuadras de Corrientes. Edificio nuevo de altos, que comprende dos preciosas casas para vivir. Están desocupadas. Base, $ 70.000. Tiene hipotecadas 26.000 cédulas argentinas.

EL DOMINGO 20 de Agosto á las 4 en la misma propiedad. [illegible] á Medrano número 815|17 por [illegible] á Guardia Vieja. 21v36 en un costado y 15v32 en el otro. Ad-corpus.

CASA BAJA: Hall, 4 habitaciones con cielorrasos de yeso decorado, baño, cocina con económica y servicio de agua caliente, una pieza y baño de servicio y depósito de [illegible].

CASA ALTA: Igual á la anterior, más una pieza al frente.

CONSTRUCCIÓN: Frente al óleo, puertas y balcones de hierro, [illegible] con revestimiento de mármol, carpintería de cedro, celosías, pisos pino tea y mosaico, cloacas y aguas corrientes. Visítese. Títulos perfectos. Informes 351 San Martín 361.—BRAVO BARROS y Cía. a12

TUCUMÁN 2348-52 ENTRE Azcuénaga y Pasteur, un gran lote de terreno, 1.097 varas cuadradas, en las que puede levantarse una gran construcción de renta. El edificio actual, aunque antiguo, puede [illegible] pesos mensuales. Base, [illegible] la vara. Mitad al contado y mitad á un año de plazo con garantía hipotecaria y 7 por ciento de interés por semestres anticipados.

EL SÁBADO 19 de Agosto, á las 3 de la tarde, en nuestro hall, 351 San Martín 361. [illegible] de frente por [illegible] de fondo [illegible] en el contrafrente [illegible] frente, 11 piezas interiores [illegible] y dos baños [illegible] tada en breve [illegible]. Visítese. Títulos perfectos. Informes y planos 351 San Martín 361.—BRAVO BARROS y Cía. a13

PETIT HOTEL—ESMERAL-da 1086, al lado de la esquina de Santa Fe y á pocos metros de plaza San Martín. Edificio de dos pisos y subsuelo, amplio y confortable, distribuído con acierto. Base, pesos 150.000, mitad al contado y mitad á uno y dos años de plazo con garantía hipotecaria y 7 por ciento de interés anual, por semestres anticipados.

EL JUEVES 17 de Agosto, á las 3 p. m. en nuestro hall, 351 San Martín 361. 11v46 por 32 varas. Ad corpus.

PLANTA BAJA Hall con espejos, sala, antesala, gran comedor, antecomedor con pileta y ascensor de roble, toilette, una pieza y galería.

PISO ALTO Escalera de cedro, galería, hall, cinco dormitorios, 2 cuartos de baño antebaño y patio con verja. En el entrepiso hay dos dormitorios. En la azotea tres depósitos para agua fría y caliente.

SUBSUELO: Cuatro piezas, despensa con estantes, baño de servicio, cocina con económica, y servicio de agua caliente para todos los pisos, antecocina con armario, carbonera y dos patios.

CONSTRUCCIÓN: De primer orden, techos de bovedilla con tirantería de hierro, carpintería de lujo, mármoles, cristales finos, instalación nueva de luz eléctrica y campanillas. Tiene un seguro de 80.000 pesos hasta Febrero 9 de 1915, que se transferirá á favor del comprador sin cargo alguno. El afirmado de la calle está pago por el término de 40 años. Está desocupada. Puede visitarse de 9 á 11 y de 2 á 5. Títulos perfectos. Informes, 351 San Martín 361.—BRAVO BARROS y Cía.

SAN JUAN 1563 — ENTRE Cevallos y Sáenz Peña, á dos cuadras de la avenida Entre Ríos y en el centro del barrio más importante del Sur de la ciudad. Cómoda casa de familia. Base, $ 38.000, mitad al contado y mitad á uno, dos ó tres años de plazo con garantía hipotecaria y 7 ojo de interés por semestres adelantados.

EL DOMINGO 20 de Agosto á las 4 en la misma propiedad. 8v30 por 67v23. Ad corpus. Frente pintado al óleo, zaguán de mosaico con cancel de cristales, sala, comedor, 6 piezas, baño, cocina, una pieza grande de madera, pileta, 3 patios y fondo, cielos rasos de yeso, muros empapelados, pisos pino de tea, mosaico y baldosa. Visítese de 2 á 4. Títulos perfectos. Informes 351 San Martín 361.—BRAVO BARROS y Cía. a12

LAPRIDA 1740, entre JUN-cal y French, á cuadra y media de Pueyrredón y á 3 de Santa Fe. Muy buena casa de familia, sólida, preparada para altos. Base, $ 44.000, pudiendo continuar el comprador con una hipoteca de $ 16.000 que vence en Agosto 1o. de 1912, al 8 por ciento por trimestres anticipados.

EL DOMINGO 20 de Agosto, á las 3 de la tarde, en la misma propiedad. 10 varas por 63 en un costado, 62v96 en el otro y 10v02 en el contrafrente. Ad corpus. Frente piedra artificial con cielos rasos metálicos, zaguán de mayólicas, cancel con vitraux, vestíbulo, sala, comedor con estufa, 5 habitaciones, baño, cocina con económica y servicio de agua caliente, despensa, sótano, una pieza de servicio, dos patios de mosaico y fondo. Cielos rasos de yeso, celosías, carpintería de cedro, pisos pino tea encerados, cloacas y aguas corrientes. Visítese de 2 á 4. Títulos perfectos. Informes, 351 San Martín 361.—BRAVO BARROS y Cía. a13

LO MEJOR DE BELGRANO. Un espléndido chalet y dos terrenos contiguos. Arcos 1619 esquina Pino. A una cuadra de la Avenida Cabildo. Edificio moderno lujoso, á todo costo, con detalles de verdadero confort y rodeado de parque de preciosos jardines. Realmente una gran casa para vivir. En el centro aristocrático de la parroquia, donde se han congregado las propiedades más valiosas con adoquinado en los dos frentes, á 4 cuadras de la Barranca y á 6 de la estación del F. C. C. A. Venta decidida, por ausentarse á Europa su propietario sin base, tercera parte al contado y el resto 1, 2, 3, 4 y 5 años de plazo con garantía hipotecaria y 7 1|2 o|o de interés por semestres anticipados.

EL DOMINGO 27 de Agosto á las 3 en la misma propiedad.

Chalet: Arcos esquina Pino. Mide 37v69 por 36 v. respectivamente. Edificio nuevo, lujosamente construído. Consta de 2 pisos subsuelo y entresuelo. Planta baja: Gran hall sala, escritorio, comedor con vidrieras sobre el jardín, billar, office, despensa y toilette. Subsuelo: Bodega, pieza de lavar y carbonera. Entresuelo: 2 piezas y baño para servicio. Piso alto. Gran vestíbulo, 5 dormitorios, dos cuartos de baño, toilette, cámara fotográfica y amplia terraza sobre el jardín. Construcción á todo costo, sin economía, frente de piedra artificial, cielos rasos decorados, con materiales extranjeros, carpintería de lujo, pisos de parquet, pino de tea y mosaicos extranjeros, parque y jardines con plantas de mérito de las mejores clases y árboles de sombra. Visítese los martes, jueves y domingos de 11 á 12 y de 1 á 4.

Terrenos: Comprenden el espléndido jardín. Dos lotes, uno sobre Pino de 12v12 por 37v59 y otro sobre Arcos de 13v85 por 48v12. Superficies de 455 y 666 vs. cs. respectivamente. Títulos perfectos. Escrituras por la oficina de don José Agustín Novaro. Informes y planos 351 San Martín 361 ó Cabildo 1978.—BRAVO BARROS y Cía. a10

CON MÁS DE 10 o|o DE renta anual.—La propiedad Lima 1168 á 1184, entre San Juan y Humberto I. Edificio de tres pisos, que comprende cuatro negocios en la planta baja y cuatro casas para vivir en los altos. Producen en conjunto $ 7.080 de renta al año. Base, pesos 65.000, de cuya suma se deducirán 30.000 cédulas serie B.

EL JUEVES 17 de Agosto, á las 3 de la tarde, en nuestro hall, 351 San Martín 361. Solicítense informes.—BRAVO BARROS y Cía. a13

TERRENOS

En LA AVENIDA COLEGIA-les (hoy Federico Lacroze) entre Charlone y Rosetti. Dos lotes especiales para todo género de edificación. Adoquinado y doble vía de tranvía al frente. A cuadra y media del bulevar Alvarez Thomas y á tres del de Triunvirato. Base, $ 30 la v. c., pudiendo continuar los compradores con una hipoteca de $ 5.000 que cada lote reconoce hasta el 5 de Junio de 1912 al 8 por ciento de interés anual pagadero por trimestres adelantados.

EL DOMINGO 20 de Agosto, á las 3, en los mismos terrenos. Miden 10v29 por 25v19 cada lote. Títulos perfectos. Escrituras por la oficina del señor David Rocca. Informes, 351 San Martín 361.—BRAVO BARROS y Cía. a13

EN LA PLATA — TERRENO central. La esquina de 8 y 50 en un lote, con edificios. En la situación más sobresaliente de la ciudad, en medio de las principales casas de comercio. A una cuadra de la Avenida 7, de la plaza Primera Junta, del Banco Español y del palacio de Gath y Chaves. Con empedrado por sus dos frentes y tranvía eléctrico. Mide 20 metros de frente á la calle 50 por 30 metros á 8; dimensiones que permiten levantar un gran palacio de renta. Base pesos 50 la vara cuadrada, mitad al contado y mitad á un año de plazo con 7 por ciento de interés, por semestres anticipados.

EL MARTES 22 de Agosto, á las 3 p. m., en nuestro hall 351 San Martín 361. Buenos Aires. Es el lote 12 de la manzana H II, sección 4 del plano oficial. Títulos perfectos. Informes 351 San Martín 361, ó en La Plata, calle 4 número 667.—BRAVO BARROS y Cía. a16

SAN JOSÉ Y ARMONÍA — Judicial. A una cuadra de la avenida Caseros y á 3 de la estación Constitución. La esquina frentes al Norte y al Oeste, dividida en 5 lotes de dimensiones adaptables á todo género de edificación. Juez doctor Pera, secretaría González del Solar, testamentaría de doña Clementina Virasoro de Giménez Paz. Bases de $ 10.000 á $ 15.000 cada lote, pudiendo pagarse el precio, mitad al contado y mitad á un año de plazo, con garantía hipotecaria y 7 ojo de interés por semestres anticipados.

EL DOMINGO 27 de Agosto, á las 3.30 en los mismos terrenos. Miden de 8m50 (9v81) á 8m82 (10v18) de frente por 21m32 (24v61) á 26m20 (30v25) de fondo. Superficies de 189.64 á 245.34 m. c. (252.58 á 326.80 v. c.) El lote 1 tiene 2 negocios y 3 piezas. El lote 2, un gran galpón y 2 piezas. El lote 3, una pieza. El lote 4, negocio y cuatro piezas. Todas las demás construcciones existentes en los lotes, pertenecen á los inquilinos, adoquinado al frente y cloacas. Escrituras por la oficina de los señores Pedro Cedrés y Raúl Cedrés Koppen. Seña, 8 o|o. Comisión, 2 por ciento. Informes y planos, 351 San Martín 361.—BRAVO BARROS y Cía. a14

4 MANZANAS EN LLAVA-llol, á 3 años de plazo. Los terrenos más lindos de los alrededores de Buenos Aires. 128 lotes de todas dimensiones, á 3 cuadras al NO. de la estación, del F. C. del Sud, con 46 trenes diarios, á igual distancia de la cervecería Bieckert, á 10 minutos de Temperley, á 30 de Constitución. Allí cabe desde la sencilla casa de familia, hasta el más lujoso chalet, ó el gran establecimiento industrial. Venta liberal, con opción amplia, sin base alguna, 25 o|o al contado y el resto en cuotas iguales á uno, dos y tres años, de plazo con garantía hipotecaria y 6 o|o de interés por semestres anticipados.

EL DOMINGO 27 de Agosto á las 3 en los mismos terrenos. Dan frente á la calle á la estación y á cinco calles más. Miden de 11v65 á 20v20 de frente por 35v13 á 66v40 de fondo. Superficies de 430 á 766 varas cuadradas. El día del remate saldrá un tren expreso gratis de Constitución á la 1.20 p. m. Títulos perfectos, escrituras por la oficina de D. Alberto M. Haedo. Informes y planos 351 San Martín 361 ó en Lomas, Avenida Meeks 66.—BRAVO BARROS y Cía. a16

CAMPOS

84.000 HECTÁREAS EN EL Neuquén. La fracción más notable del territorio. El establecimiento Chacabuco de la Compañía Comercial y Ganadera Chile-Argentina, en las secciones XXXV y XXXVIII, con gran frente al río Limay y cruzadas por el Caleufú, Laheurá y otros, que son aguadas naturales de superior calidad. Distan 11 leguas al Norte de la estación Carmallo del F. C. en construcción de San Antonio á Nahuel Huapi y 20 leguas al Sur del ramal del F. C. del Sud, (también en construcción), de Neuquén hacia Chile. Son campos especiales, igualmente aptos para el desarrollo de la agricultura y la ganadería y sobre todo para la siembra de la alfalfa, con tierras arenosas, fertilísimas, grandes pastizales y agua desde 6 metros de profundidad. Venta resuelta, por liquidación, en 22 lotes de 3734 á 6271 hectáreas, muchos de ellos con poblaciones. Bases definitivas de $ 4 á 15 la hectárea, pagándose el importe en la siguiente forma 8 o|o en el acto del remate, 17 o|o al escriturar dentro de los 30 días de efectuado y el 75 o|o restante en tres cuotas iguales con vencimientos en Septiembre 1o. de 1912, 1913 y 1914, con garantía hipotecaria y 5 o|o de interés anual por semestres anticipados, pudiendo levantarse las hipotecas en cualquier momento con 30 días de aviso anticipado.

EL MIÉRCOLES 6 de Septiembre á las 3, en nuestro hall, 351 San Martín 361. Linderos al NE., José Pietranera y Francisco Uriburu; al NO. Juan Repetto y campos de la compañía vendedora; al SE., el río Limay y al SO., J. Newbery. Los campos están cruzados por los caminos de la costa á San Martín de los Andes; á Callón Curá á Junín de los Andes y á Chacabuco y San Martín. Sobre la costa del Limay existen extensas vegas de fácil irrigación y aptas para toda clase de cultivos, habiéndose practicado ensayos con alfalfa y avena que han dado los más satisfactorios resultados. De los 22 lotes, 13 dan frente al Limay y los 9 restantes, los cruza el río Caleufú, habiendo además infinidad de brazos y corrientes de agua. En el lote 20, se encuentra la estancia con casa de 10 piezas, galpones, corrales, pozos y otras mejoras. Bases de venta: los lotes 1, 2 y 3, $ 4 la hectárea; los lotes 29, 30 y 33, $ 9 la hectárea; los lotes 28, 31 y 32, $ 11 la hectárea; los lotes 17, 18, 21, 22, 25 y 26, $ 12 la hectárea y los lotes 15, 16, 19, 20, 23, 24 y 27, 15 la hectárea. Se entregarán inmediatamente después de la escrituración. Los compradores podrán adquirir en el mismo establecimiento á precios corrientes, los animales lanares y vacunos que deseen. Para visitarlos, dirigirse en la ciudad del Neuquén al doctor Eduardo Talero. Títulos perfectos. Escrituras por la oficina de don Doroteo M. Piñero. Informes y planos, en nuestra casa, 351 San Martín 361 ó á los señores Enrique del Castillo y Cía. Florida 32.—BRAVO BARROS y Cía. a12

125.000 HECTÁREAS EN Santa Fe.—Las tierras más ricas del Norte de la provincia. Los conocidos campos de la Sociedad Crédito Territorial, que ocupan una vasta zona de los departamentos de Vera y 9 de Julio, á 10 leguas al Oeste de las estaciones Otobá y Golondrina del F. C. de Santa Fe (ramal á Resistencia) y á 20 al NE. de las de Irca y Tostado, del F. C. C. N. En los alrededores se encuentran valiosos é importantes establecimientos ganaderos, que dan valor y prestigio á esa zona, entre ellas La Irene y La Angélica, de propiedad de la sociedad vendedora que tienen más de 15.000 cabezas de ganado Durham. Son campos especiales para ganadería, poblados con islotes de quebracho colorado y otras maderas de valor. El agua se encuentra desde 2 á 10 metros de profundidad, habiendo además aguadas naturales y cañadas utilizables. Venta por orden de la Sociedad Crédito Territorial de Santa Fe, en 49 lotes de 2500 á 2700 hectáreas. Base, $ 10 la hectárea, pagaderos en la siguiente forma: 10 por ciento en el acto del remate, 15 por ciento al escriturar dentro de los 30 días de efectuado y el 75 por ciento restante en tres cuotas iguales con vencimientos en Julio 1o. de 1912, 1913 y 1914 con garantía hipotecaria y 5 por ciento de interés anual por semestres anticipados, pudiendo levantarse las hipotecas en cualquier momento con sólo 15 días de aviso anticipado.

EL VIERNES 18 de Agosto, á las 3 de la tarde, en nuestro hall, 351 San Martín 361, Buenos Aires. Se visitan por la estación Tostado, donde los interesados hallarán facilidades para la inspección. Títulos perfectos. Escrituras por las oficinas del doctor Mario Novaro, en Buenos Aires, ó de don Luis T. García y Mariano C. Puig, en Santa Fe, á elección de los compradores. Informes y planos, 351 San Martín 361 (Buenos Aires).

SAN JOSÉ Y PAVÓN — JU-dicial. A una cuadra de la plaza Garay, y á 2 y 1|2 de Constitución. Con tranvías por ambos frentes. Dos terrenos de dimensiones notables. Juez doctor Pera, secretaría González del Solar, testamentaría de doña Clementina Virasoro de Giménez Paz. Base, $ 27.000 la esquina y $ 12.000 el lote contiguo, pudiendo pagarse el precio, mitad al contado y mitad á un año, de plazo, con garantía hipotecaria y 7 o|o de interés, por semestres anticipados.

EL DOMINGO 27 de Agosto, á las 3, en los mismos terrenos. Mide la esquina 11m25 (13v) á San José 1502 por 32m35 (25v89) á Pavón 1356 á 1400. Superficie 249.76 m. c. (353.01 v. c.). Tiene un gran salón para negocio y una pieza. El lote contiguo, sobre Pavón, mide 15v01 por 17v81. Superficie 152.71 m. c. (191 v. c. 62). Tiene pared al frente. Las demás construcciones son del inquilino, adoquinado al frente y cloacas. Escrituras por la oficina de los señores Pedro Cedrés y Raúl Cedrés Koppen. Seña, 8 o|o. Comisión, 2 o|o. Informes y planos, 351 San Martín 361. BRAVO BARROS y Cía. a14

CAMPO EN RÍO NEGRO — Judicial. Las tierras de mayor porvenir del Sur de la República. 2500 hectáreas en un lote en la sección XI, fracción A, ángulo SE. del lote 13, á 8 leguas al Este de la estación Choele-Choel del F. C. del Sud. Juez doctor Ponce y Gómez, secretaría Fernández, testamentaría del doctor Mariano Marcó. Base retasada $ 5.33 la hectárea.

EL MIÉRCOLES 23 de Agosto á las 3 p. m. en nuestro hall, 351 San Martín 361. Linda según el plano de [illegible], con [illegible], Ortiz, Zubeldúber y [illegible]. Se visita por la estación Choele. Seña 8 o|o. Comisión 2 o|o. Informes y planos, 351 San Martín 361.—BRAVO BARROS Y Cía.

EN LA PAMPA CENTRAL Judicial. 2500 hectáreas de campo en una de las zonas de más porvenir del territorio. En la sección X, fracción A, ángulo NE. del lote 21. Juez doctor Ponce y Gómez, secretaría [illegible], testamentaría del doctor Mariano Marcó. Base retasada $ 3.50 la hectárea, en un lote.

EL MIÉRCOLES 23 de Agosto á las 3 p. m. en nuestro hall, 351 San Martín 361. Linda según el plano de [illegible], con [illegible], Rosa [illegible], Calcedo y [illegible]. Seña 8 o|o. Comisión 2 o|o. Informes y planos, 351 San Martín 361.—BRAVO BARROS y Cía.

Los interesados pueden solicitar informes detallados á nuestra casa central, 351 San Martín 361 ó en nuestras sucursales, en: Flores, Avenida Rivadavia 6827; en Belgrano, Avenida Cabildo 1978; en Lomas de Zamora, 66 Avenida Meeks; en La Plata, calle 47 núm. 667; ó en el Rosario, calle San Martín 735.—BRAVO BARROS y Cía.

125.000 hectáreas en Santa Fe

Los campos de la Crédito Territorial

Mañana á las 3, en nuestro hall

BRAVO BARROS & Cía.

V. S. LOBATO & Cía.

AVISOS NUEVOS

RIOJA 1663 AL 1669 ENTRE Chiclana y Salcedo. Para una fábrica. 30 varas por 70. Al lado del bulevar Chiclana, á una cuadra de Garay y á dos de Brasil. Con adoquinado pago al frente, estando ya puestos en la calle los cables para la luz eléctrica y fuerza motriz, lo que facilita y abarata enormemente la instalación de una fábrica ó taller mecánico, á cuyo desenvolvimiento contribuirán también los importantes bulevares que lo rodean y que animan é imprimen á toda esa zona una actividad y un enorme movimiento. En Chiclana y Deán Funes se está construyendo por la municipalidad un gran pozo semisurgente, cuya cañería ya se está colocando para surtir de aguas corrientes á todo ese barrio. Venta sin base, á tanto la vara cuadrada, pagadero el importe mitad al contado y mitad á uno ó dos años de plazo con hipoteca al 7 o|o. Título perfecto. Ad corpus.

EL DOMINGO 27 de Agosto á las 3. Mide 30 varas por 70, con un martillo en contra en el fondo, de 5 varas por 18. Superficie 2.010 v. c. Tiene un edificio de dos salones á la calle, comedor, una pieza, cocina y w. c. Además hay un amplio galpón de madera. La pared del costado Sur de 4.80 metros de altura, es medianera y á pagar por toda su extensión. Tiene cerco de material y pozo semisurgente con bomba. Seña 8 o|o. Comisión 2 o|o. Informes, San Martín 48.—V. S. LOBATO y Cía. a17

CASAS

JUDICIAL—ESTADOS UNI-dos 324, á media cuadra de Defensa. Amplia casa de distribución y construcción algo antigua, pero conservada en perfecto estado, de manera que fácilmente puede transformarse en moderna y cómoda casa para habitar. Base, $ 30,000. Título perfecto. Ad-corpus.

EL DOMINGO 20 de Agosto á las 2.30. Por orden del Sr. Juez Dr. González del Solar, secretaría del señor S. Fontana, en el juicio sucesorio de don Ventura Marrazzi. Mide 7.36 metros (8.50 varas) de frente por 54 metros (62.35 varas). Edificio: Se compone de sala, antesala, comedor, 4 dormitorios, otra habitación con cuarto de baño, despensa con sótano, cocina revestida, con económica y pileta, cuarto de baño para servicio y w. c. al fondo un gallinero con divisiones, que ocupa parte de un gran galpón de material del que puede hacerse 2 piezas; en altos tiene una pieza grande, 2 más pequeñas y una hermosa azotea. Zaguán con escalinata de mármol y puerta cancel, cielos rasos de yeso, pisos de pino tea en la sala y de madera y baldosa en otras habitaciones, patios de baldosa, celosías, etc. Puede visitarse. Seña y á cuenta de precio 8 o|o. Comisión 2 o|o. Informes, San Martín 48.—V. S. LOBATO y Cía. a13

POR ORDEN DEL BANCO Hogar Argentino. En Lanús. Una propiedad en construcción. Bien ubicada, á 5 cuadras al Oeste de la estación, entre población nueva y en paraje de mucho porvenir. Calle Santa Teresa (hoy Buenos Aires) 532 y 534 entre 2 de Mayo y 14 de Julio. Venta al contado con base de $ 4.500. Título perfecto.

EL DOMINGO 27 de Agosto á las 3 en la misma propiedad. Mide 11.72 varas por 59.73 á un lado y 59.33 al otro. Contiene un edificio á medio terminar, compuesto de un gran salón de negocio y otro más pequeño al frente, 4 habitaciones grandes, otra más pequeña y w. c. Con una pequeña suma puede terminarse y obtenerse una buena renta. Seña 8 o|o. Comisión 2 o|o. Informes, San Martín 48.— V. S. LOBATO y Cía. a13

EN FLORESTA — LACA-rra 546 entre Convención y Arcco. Una sólida casita para habitación ó renta en esa importante ubicación. A una cuadra de Provincias Unidas, 5 de Rivadavia. Base, $ 9.000, que es lo que reconoce en hipoteca al Banco El Hogar Argentino, reducida actualmente á 8.516.31 pesos que se cancela en mensualidades de $ 103.50 cada una, amortización é intereses incluídos, saldo al contado. Renta, $ 90. Título perfecto. Ad corpus.

EL DOMINGO 20 de Agosto á las 3.30. Mide 10 varas de frente por 43.69 á un costado, 46.35 al otro y 10.47 en el contrafrente. Su edificio consta de tres amplias habitaciones, dos más en altos, baño, cocina, w. c. Cielos rasos de yeso, pisos de pino tea y patio de mosaico. Pileta para lavar, etc. Visítese. Seña 8 o|o. Comisión 2 o|o. Informes, San Martín 48.— V. S. LOBATO y Cía. a13

JOSÉ M. MORENO 1638, EN-tre Saraza y Balbastro. Una sólida casita en esa interesante ubicación que se valoriza notablemente debido á las grandes mejoras que allí se introducen y á los edificios que á diario se levantan. Base, pesos 6.000, de los cuales 3.300 pueden pagarse en mensualidades de pesos 36, sin interés. Título perfecto. Ad corpus.

EL DOMINGO 20 de Agosto á las 2. Mide 9 varas por 50 y su edificio se compone de 2 habitaciones, un galpón de material y techo de cinc, cocina y w. c. Pisos de pino tea, puertas de cedro, entrada con piso de portland, etc. Visítese. Seña 8 o|o. Comisión 2 o|o. Informes, San Martín 48.—V. S. LOBATO y Cía. a13

JUDICIAL. — EN BARRA-cas al Norte. Calle Pinzón 1190 y 1194, entre Patricios y Azara. á 3 cuadras de la avenida Montes de Oca y á 2 cuadras de Suárez. Casita para renta, en calle adoquinada y al lado del bulevar Patricios. Base 2|3 partes de la tasación; $ 9.888.94 Renta $ 90. Título perfecto. Ad-corpus.

EL DOMINGO 20 de Agosto á las 2. Por orden del señor juez doctor Nicanor González del Solar, secretaría del doctor Juan Carlos Carlomagno, en los autos testamentarios de doña María Mascheroni de Rossi. El terreno mide 8.66 metros (10 varas) de frente por 19.03 metros (21.97 varas) en el costado Este, 18.82 metros (21.73 varas) en el Oeste y 8.82 metros (10.18 varas) en el contrafrente, y tiene un edificio de sala, con puerta para negocio, 3 habitaciones, cocina y w. c., zaguán y patio de mosaico, cielos rasos de madera, pisos de pino tea, techos de cinc, etc. Seña 8 o|o. Comisión 2 o|o. Informes, San Martín 48.—V. S. LOBATO y Cía. a13

AVELINO DÍAZ entre Beau-chef y José M. Moreno. Un lote de muy lindas medidas en barrio que se valoriza debido á las mejoras edilicias que allí se introducen y á la edificación moderna que va cubriendo toda esa zona. Base, $ 2.000 que se entregarán al contado, el saldo á 1, 2 y 3 años sin interés. Título perfecto.

EL DOMINGO 20 de Agosto á las 2.30. Mide 8.42 varas por 47.22 en un costado y 46. 83 en otro. Superficie 395.90 v. c. Seña 8 o|o. Comisión 2 o|o. Informes San Martín 48.—V. S. LOBATO y Cía. a13

TERRENOS

EN SAN RAFAEL — PRO-vincia de Mendoza. Cuatro chacras de 70 á 105 hectáreas, con canales de regadío en la cabecera de cada una, á plazos. La colonia Monte Comán, de la que estas chacras son parte, la atraviesan tres líneas férreas, y la estación doctor Sáez, del circuito á San Rafael (F. C. G. O. A.), está muy próxima á las tierras en venta. El campo es llano, con ligeras ondulaciones, y sus tierras, de buena clase, son favorables para el cultivo de cereales, alfalfa ó para viñedos. Rodean á las chacras las de los señores Domingo Iturralde, M. Viglione, Luis P. Quiroga, Colomer, Aguirre y otros. A poca distancia también la granja-escuela de la provincia. La venta se hace sin base, á tanto la hectárea, pudiendo pagarse el importe, 25 por ciento al contado y el saldo á 6, 12 y 18 meses de plazo, con pagarés hipotecarios á interés de 7 por ciento. Título perfecto.

EL MIÉRCOLES 23 de Agosto, á las 4 de la tarde, en nuestro salón de ventas, San Martín 42. Las chacras son las señaladas con los números 112, 113, 118 y 119, del plano general de la colonia. Están unidas. Se dará opción. Seña, 8 por ciento. Comisión, 2 por ciento. Informes y planos, San Martín 48.—V. S. LOBATO y Cía. a3

ISLAS EN EL TIGRE, SO-bre el arroyo La Reculada, 3 fracciones, cada una en dos lotes, muy lindos para casas de recreo veraniego. A largos plazos. Situados los terrenos en parte de la isla conocida por Delta de Albarracín, dan todos sobre el arroyo La Reculada y tienen en frente, la isla de don Manuel Aguirre y el recreo de Rosa. A 30 minutos en vaporcito, del Tigre ó San Fernando. Sin base, á tanto la vara cuadrada. Título perfecto. Escrituras por la oficina del señor Horacio Turio.

EL MIÉRCOLES 23 de Agosto á las 4 en nuestro salón de ventas San Martín 42. 1a. fracción. En dos lotes de 7.759 y 8.103 varas cuadradas. Se paga por cada uno pesos 1.154.80 en 4 cuotas anuales. El saldo al contado. 2a. fracción: 2 lotes de 9.503 y 11.051 v. c. Por cada uno, $ 1.564 en 4 cuotas anuales y el saldo al contado. 3a. fracción: 2 lotes de 16.127 y 16.215 v. c. Por cada uno se paga $ 1.110.13 en 4 cuotas y la diferencia al contado. Las cuotas vencen el 14 de Febrero de 1912, 1913, 1914 y 1915. El interés es el 6 o|o y se paga por semestres anticipados. Seña, 8 o|o. Comisión 2 o|o. Informes y planos en nuestra casa, San Martín 48.—V. S. LOBATO y Cía.

EN ALMAGRO — RODEAN-do la esquina de Díaz Vélez y Pringles. Dos lotes, uno con frente á cada calle, en la ubicación más floreciente de esa populosa barrio que hoy se halla favorecido por una serie de construcciones modernas y de importancia, que la hacen el preferido para habitar. Dimensiones especiales para edificar, pues con poco importe, puede levantarse en ellos ó sus reducidas superficies, una linda casa-habitación ó de renta. Venta sin base. Títulos perfectos.

EL DOMINGO 20 de Agosto á las 3.30. Díaz Vélez entre Yatay y Pringles, á los 11 varas de esta última. Un lote de 10 varas por 33.34 á un lado, 33.26 al otro y 10.15 en el contrafrente. Superficie [illegible] v. c. Adoquinado pago y varias líneas de tranvías al frente. Pringles entre Díaz Vélez y Rivadavia, un lote de 10 varas por 25.23 á un lado, 25.51 al otro y 10.0 en el contrafrente. Superficie 254.34 v. c. adoquinado pago al frente. Seña 8 o|o. Comisión 2 o|o. Informes y planos San Martín 48.—V. S. LOBATO y Cía. a11

EN FLORES — EN 60 MEN-sualidades, sin interés. Directorio, San Ramón y Merlo, 1 esquina y dos lotes en esa importante localidad y en la zona que más se valoriza debido á los edificios modernos que á diario se levantan y á las mejoras edilicias que allí se introducen. Sin base, á tanto la vara cuadrada. Se exigirán solamente 3 mensualidades al contado en el acto del remate. Las escrituras se otorgarán una vez pagadas 20 mensualidades. Títulos perfectos.

EL DOMINGO 20 de Agosto á las 4. Remedios esquina á San Ramón, mide 12.28 varas á la primera por 19.63 á San Ramón 19.61 al Este y 11.96 al Norte. Superficie 237.76 varas cuadradas. Un lote Directorio entre San Ramón y Quirno, mide 10 varas de frente por 66.22 á un costado y 66.39 al otro Superficie 663.05 v. c. Un lote Merlo entre San Ramón y Quirno, mide 12.11 varas de frente por 68.71 á un costado 72.54 al otro y 11.54 en el contrafrente. Superficie 814.95 v. c. El remate se efectuará sobre los mismos terrenos empezando por el lote calle Directorio. Comisión 2 o|o. Informes, San Martín 48.—V. S. LOBATO y Cía. a13

AL OESTE — 4 LOTES EN el Condado de Pini y Roncoroni. A plazos, calle Maure (adoquinándose) entre Guevara y Fraga. A una cuadra de Chacarita y á 2 de los bulevares Triunvirato y Federico Lacroze, todos con tranvías. Quedan al lado de las casas para obreros de los señores Lutz y Schulz, y son de los pocos terrenos disponibles en ese barrio que, ocupado por construcciones modernas, demuestra gran adelanto de toda esa zona. Base, pesos 16 vara cuadrada, pudiendo pagarse tercera parte al contado y el resto á 6 y 12 meses de plazo con 7 por ciento y garantía hipotecaria. Título perfecto. Escrituras por la oficina de los señores Almanza y Vizcaya.

EL DOMINGO 20 de Agosto, á las 4 de la tarde. Los lotes miden 10.39 varas por 33 á 35.80 varas. Superficies de 346.48 á 367.61 varas cuadradas. Están unidos. Se dará opción. Seña, 8 por ciento. Comisión, 2 por ciento. Planos é informes, San Martín 48.—V. S. LOBATO y Cía. a10

EN EL BULEVAR GARAY entre Matheu y Alberti. Un espléndido lote de terreno para edificar una construcción de importancia, de acuerdo con las que ostenta esta avenida, especialmente á esa altura, donde se han congregado grupos de casas modernas que le dan un aspecto interesante. Las dimensiones amplias y la ventaja de hallarse entre dos edificios permiten levantar una construcción de mucha renta, abaratando su costo y abreviando la obra. Base pesos 40 la vara cuadrada, debiendo cargar el comprador con una hipoteca de $ 18.000 al 8 por ciento hasta Agosto de 1912. Título perfecto.

EL DOMINGO 20 de Agosto á las 3. Mide 10 varas por 55. Tiene adoquinado pago, vereda, cerco de material y cloacas en la calle. Seña 8 o|o. Comisión 2 o|o. Informes, San Martín 48.—V. S. LOBATO y Cía. a11

EN LINIERS — TUYU EN-tre Rivadavia y Unión. Un lote de medidas ideales que se prestan para cualquier clase de construcción. En paraje de grandes adelantos donde á diario se edifica lo que á la par que hermosea el barrio lo valoriza. Base, $ 10 v. c. Título perfecto.

EL DOMINGO 20 de Agosto á las 3. Mide 10 varas de frente por 46.15 á un costado, 42.82 al otro. Superficie 439.80 varas cuadradas. Seña 8 o|o. Comisión 2 o|o. Informes, San Martín 48.—V. S. LOBATO y Cía. a13

Julio M. Pestaña

VENEZUELA 1042 AL 1046 Entre Bernardo de Irigoyen y Lima. Soberbia situación. Excepcionales dimensiones, 17 1|2 varas de frente por 62 varas de fondo. Ad corpus. Base, 100.000 pesos. A plazos. Mitad al contado y mitad á uno ó dos años, con hipoteca á interés del 7 o|o anual.

EL JUEVES 24 de Agosto á las 4 p. m., venderé en la misma esta gran propiedad cuyo edificio consta de dos negocios al frente y 36 piezas en el interior, produciendo buena renta en la actualidad y pudiendo producir mucho más, pues hay oferta de mil pesos mensuales alquilándola á una sola persona. Su magnífica ubicación á pocas varas de la gran calle B. de Irigoyen (antes Buen Orden) y sus notables dimensiones, que se prestan para hacer lo que se quiera, me permiten recomendarla á los hombres de fortuna como la más brillante colocación de capital. Si tal como está hay oferta de mil pesos mensuales, calcúlese lo que podrá producir cuando se levante en tan espléndido terreno la construcción moderna que corresponde á tan soberbia ubicación. Títulos perfectos. 8 o|o á cuenta de precio y 3 o|o de comisión. Informes, Maipú 69. a10

Larguía y Ceruzzi

EN EL ROSARIO A LARGOS plazos. Varias fracciones de terreno dentro del municipio de la ciudad del Rosario. Aparentes para especular y subdividir.

EL MIÉRCOLES 23 de Agosto á las 3 p. m., en nuestra casa, calle Santa Fe 1071, Rosario. Pidan planos é informes. v23

A LARGOS PLAZOS — 3.001 hectáreas, 95 áreas y 69 centiáreas de tierra en el delta del Paraná, frente á Villa Constitución. San Nicolás y Ramallo. Los soberbios lotes de tierras excepcionales por su bondad, en la zona donde el cultivo de todas clases de sementeras, trigo, lino, maíz, alfalfa, etc., ha dado el más brillante rendimiento; inmejorables campos para ganadería por las riquezas de sus pastos evidenciado por la suma extraordinaria de hacienda que allí existe. En los alrededores de estas islas se trabaja activamente en el desarrollo de la agricultura, la que cada día toma mayor incremento, valorizando enormemente la tierra. Ya se vendió á $ 100 y 120 la hectárea y se arriendan chacras á $ 8 la hectárea. Secciones A y B de las islas Las Lechiguanas, lotes números 46 y 47 de 1.423 hectáreas, 11 áreas, 33 centiáreas y 1.578 hectáreas, 29 áreas, 36 centiáreas, respectivamente, que venderemos á muy largos plazos.

EL MIÉRCOLES 23 de Agosto á las 3 p. m., en nuestra casa, Santa Fe 1071, Rosario. Bases: La venta y condiciones de pago: la hipoteca que ambas fracciones reconocen á favor del gobierno de la provincia de Entre Ríos, ó sean: el lote número 46 $ 21 m|n., y el lote número 47, $ 32 m|n., cada hectárea, pagaderas en 7 anualidades sin interés de $ 3.137.12 y pesos 7.020, respectivamente, debiendo pagarse la primera el 22 de Junio de 1913. El excedente, mitad al contado al escriturar dentro de 30 días y mitad á un año, 6 o|o de interés é hipoteca de segundo grado. Seña 8 o|o. Comisión 2 o|o á cargo de los compradores. Para revisar estas islas, dirigirse á Mariano Cotena, en Villa Constitución, quien acompañará á los interesados los días domingo 13 y 20 de Agosto, á las 7 a. m., en cuya hora saldrá la lancha para regresar en el día. Planos é informes á nuestra casa, Santa Fe 1071, Rosario.— Larguía y Ceruzzi. v23

Julián F. Alvarez

Vendida particularmente

POR DIVISIÓN DE CONDO-minio, casa Pavón 2496 2476 y Alberti, 10 por 30. Sala, comedor, 4 dormitorios, etc. Se rematará.

EL DOMINGO 20 de Agosto á las 4. Base, 14.000 pesos, aguas corrientes y cloacas. Después detalles. a16

CASA COCHABAMBA 3214 y 24 de Noviembre, á una cuadra de San Juan, dimensiones ideales, 10 varas por 23 ad corpus, edificio sala, 3 dormitorios y una alta, cocina, etc., cielos rasos yeso, piso pino tea, adoquinado á su frente, aguas corrientes, barrio de familia. Venta decidida, se rematará.

EL DOMINGO 20 de Agosto á las 4.30 sobre la misma propiedad. Base 9.000 pesos. Títulos perfectos. Seña 8 o|o y 2 o|o comisión. a16

EN LA FLORESTA — ES-pléndido terreno muy bien situado, á una cuadra de Rivadavia, calle Ramón L. Falcón (antes Unión) entre Donizetti y Homero, linda con una escuela del Estado, barrio todo edificado y de constante valorización, dimensiones especiales, 9.24 varas por 70.57. Sin base, parte al contado, resto en mensualidades. Se rematará.

EL DOMINGO 20 de Agosto á las 2.30 sobre el mismo. Títulos perfectos. Más datos, San Martín 32.—Julián F. Alvarez. a16

Juan Daneri

TERRENO, PALIQUE EN-tre Amancio y Cucha Cucha, cerca de la Av. San Martín. Mide 10 por 46 varas.

EL DOMINGO 20 de Agosto, á las 4, sobre el mismo, lo venderé con base de 7 pesos vara cuadrada, á plazos. Más datos, Lavalle 641.—Juan Daneri. a15

CASA ANASCO 1527, A MUY pocos metros de la Avenida San Martín y Obregones con los tranvías 66, 89, 91 y 95. Se compone de 3 dormitorios, comedor, 2 piezas en alto, cocina, baño, w. c., galería, en terreno de 10 por 45 varas.

EL DOMINGO 20 de Agosto á las 4.30, en la misma, la venderé con base de pesos 7.000, pagaderos á un año de plazo sin interés y el excedente de la base al contado. Más datos, Lavalle 641.—Juan Daneri. a15

TERRENO VÍRGENES entre Rojas y Espinosa, á pocos metros de la Avenida San Martín y Donato Álvarez. Mide 10 por 40 varas.

EL DOMINGO 20 de Agosto á las 5 sobre el mismo, lo venderé con base de pesos 5 vara cuadrada, en 41 mensualidades, á pesos [illegible] cada una, el resto al contado. Seña 8 por ciento. Comisión 3 por ciento. Más datos, Lavalle 641.—Juan Daneri. a15

Publio C. Massini & Cía.

Sobre el andén de la estación

LANUS

Con frente á la avenida Pavón, adoquinada y con eléctrico á Temperley.

6 únicos lotes, entrando en uno de ellos una buena casa-habitación.

SIN BASE

20 o|o al contado, y el resto en 4 cuotas semestrales de 20 o|o cada una, con 6 o|o de interés.

El Miércoles 23 de Agosto, á las 3 p. m.

EN NUESTRA CASA, SAN MARTIN 81.

Planos é informes en nuestras oficinas.

PUBLIO C. MASSINI y Cía. 1p

CASAS

JUNCAL No. 2910 — ENTRE Bustamante y Pillichurst, á 3 cuadras de la avenida Santa Fe, muy buen barrio de palacetes, donde la valorización se hace sentir cada vez mayor. Buena y amplia propiedad. Mide 10 varas de frente al NE. por 12.97 de fondo en el costado SE. y 46.16 varas en el costado NO. Ad cerrar. Consta de sala, 3 habitaciones comedor, dos habitaciones más, cocina, baño, w. c., dos piezas de servicio y todas las dependencias. Edificada con materiales de primer orden, cielos rasos de yeso, pisos de pino de tea, patios de mosaico, etc. Base, pesos 35,000, Reconoce una hipoteca á favor del Banco Hipotecario Nacional por pesos 17.000 que podrá hacerse cargo el comprador en la forma y estilo de plaza abonando el excedente 10,000 pesos al contado y el resto á uno y dos años de plazo con 8 por ciento de interés.

EL DOMINGO 20 de Agosto, á las 4.30 de la tarde, sobre la misma propiedad, venderemos esta casa que recomendamos por su buena ubicación y facilidades de pago. Títulos perfectos. Seña, 8 por ciento. Comisión, 2 por ciento. Informes y más datos en nuestras oficinas. San Martín 81.—Publio C. Massini y Cía. a13

ENTRE SAN ISIDRO Y VI- lla Ballester, 227.116 varas divididas en dos fracciones de 127.812 y 99.571 varas cada una, con frente al camino real á Victoria, muy próximos á la futura nueva estación Las Lomas, á 1.200 metros de la estación Barcalari y muy próximo también al proyecto Bolón, del tranvía de San Isidro á Villa Ballester. Terreno completamente alto, muy aparente como para especular, de segura y sólida valorización y más aún cuando sea librada al servicio público la estación Las Lomas, que se formará sin duda alguna un importante centro de población. Venta con opción de un lote á toda la fracción. Base ínfima, 20 centavos la vara cuadrada, pagadera tercera parte al contado, tercera á 9 meses y tercera á 18 meses de plazo con 6 por ciento de interés.

EL 26 de Agosto, á las 3 de la tarde, en nuestra casa, San Martín 81, venderemos estas dos fracciones que recomendamos á los especuladores que buscan fracciones para subdividir. Linda con fracciones de los señores Cantón, Celiazo, Freder, Rodríguez Larreta y otros. Títulos perfectos. Seña, 8 por ciento. Comisión, 2 por ciento. Informes y más datos, en nuestras oficinas, San Martín 81.—Publio C. Massini y Cía. a13

AL NORTE — ECUADOR 1149, entre Paraguay y Mansilla, muy buen barrio, á una cuadra de la avenida Córdoba, y dos de Santa Fe. Entre hermosos hotelitos. Edificio con construcciones antiguas para de renta. Mide 7.75 varas por 17 de fondo (ad corpus), lo que constituyen unas medidas ideales para levantar un hermoso petit-hotel. Base, $ 10.000, lo que no representa ni la tercera parte de su valor.

EL MIERCOLES 23 de Agosto, á las 3 de la tarde, en nuestra casa, San Martín 81, venderemos este terreno que recomendamos. Títulos perfectos. Seña, 8 por ciento. Comisión, 2 por ciento. Más datos y planos en nuestras oficinas. San Martín 81.—Publio C. Massini y Cía.

EN LANUS — SOBRE EL mismo andén de la estación. Con frente á la Avenida Pavón adoquinada y con tranvía eléctrico á Temperley. En el foco comercial de ese pueblo situado á pocos minutos de Constitución con enorme cantidad de trenes diarios, lo que hace muy conveniente vivir allí. En la fracción en venta hay una buena propiedad que no se tendrá en cuenta para la venta. Venderemos 6 únicos lotes de excepcionales dimensiones, muy aparentes para la construcción de casas de comercio, de familia, para fábricas, depósitos y sin fin de aplicaciones dado lo brillantemente ubicados que se encuentran. Venta con opción, sin base, á tanto la vara cuadrada, pagadera en condiciones ventajosísimas; 20 o|o al contado y el resto en 4 cuotas semestrales con 6 o|o de interés.

EL MIERCOLES 23 de Agosto á las 3 p. m., en nuestra casa, San Martín 81, venderemos estos 6 lotes que resultarán brillantes negocios para los adquirentes. Títulos perfectos. Escrituras ante el señor Tomás Bravo. Seña 8 o|o. Comisión 2 o|o. Informes 81 San Martín.—Publio C. Massini y Cía.

ESMERALDA 783 al 85, AL lado de Córdoba. En pleno centro, á dos cuadras de Florida, 2 de la Plaza San Martín, entre palacetes, en el mejor barrio. Propiedad moderna, de altos y bajos, compuesta la planta baja de salón de negocio ocupado por casa de bordados y la alta lo constituye una casa de familia compuesta de hall, sala, antesala, comedor, tres dormitorios, cuarto de roperos, baño, cocina y dependencias. Mide 8 varas por 36 (ad-corpus). Edificada con materiales de primera calidad y construída á todo costo. Base pesos 80,000. A vender resueltamente.

EL MIERCOLES 26 de Agosto á las 3 p. m., en nuestra casa, San Martín 81, venderemos esta propiedad central que recomendamos su adquisición. Visítese. Títulos perfectos. Seña 8 o|o. Comisión 2 o|o. Más datos en nuestras oficinas, San Martín 81.—Publio C. Massini y Cía. a13

TERRENOS

EN FLORENCIO VARELA A 35 minutos de la capital 350 lotes de excepcionales dimensiones en una loma próxima á 5 cuadras á la izquierda de la estación. A 50 varas del adoquinado, á 2 cuadras de la plaza principal y 3 de la Iglesia. Frente al hermoso chalet del futuro señor Bartolomé Oliver, entre compacta edificación, terrenos de indiscutible porvenir, en un pueblo donde el adelanto y el progreso avanza á pasos de gigante. Venta en condiciones liberales, con la ínfima base de $ 5 por mes el lote, pagadero en 80 mensualidades sin interés, sin más desembolso que dos mensualidades en el acto del remate y dos años al retirar el título provisional.

EL DOMINGO 31 de Septiembre á las 2 p. m. Sobre los terrenos. Después detalles completos en breves días tendremos folletos ilustrados. Más datos en nuestras oficinas, San Martín 81.—Publio C. Massini y Cía. a9

EN SAN JUSTO—POR OC- **tavos de manzana. Lindando con la parte urbana del pueblo, rodeada por mucha edificación, á 6 cuadras de la estación, una del bulevar Provincias Unidas, con eléctrico concedido á los Mataderos, muy próximos á Villa Constructora, que se están construyendo ya 25 casas. Son 168 fracciones que se prestan para quintas de verdura, de recreo, ó bien para subdividir en lotes con resultados positivos. Terreno completamente alto, entre hermosas villas, de segura y sólida valorización. Venta con amplia opción, sin base á tanto la vara cuadrada, pagadera en 40 mensualidades sin interés, con posesión inmediata,** sin más desembolso que dos mensualidades de garantía en el acto del remate y dos más al retirar el título provisional, dándose las escrituras definitivas una vez abonadas 20 mensualidades ante el señor escribano don J. E. Jones. Todas las calles están perfectamente abiertas y abovedadas y los lotes medidos y amojonados.

EL MIERCOLES 6 de Septiembre á las 3 p. m. en nuestra casa, San Martín 81, venderemos estos terrenos que recomendamos su adquisición como un buen negocio. Títulos perfectos, que están depositados en la escribanía de Noceda y Marcó, á disposición de los interesados que quieran revisarlos. Comisión 2 o|o á cargo del comprador. Más informes y planos en nuestras oficinas, San Martín 81.—Publio C. Massini y Cía. a15

EN ALMAGRO — NOTABLE terreno, calle Mármol 246, entre Belgrano y Quito, con adoquinado, vereda y cerco de material, á 2 cuadras de la avenida Rivadavia, entre construcciones modernas, y en un barrio cuya fisonomía cambia día por día. Mide 20 varas de frente por 58 de fondo, lo que constituye unas medidas ideales adaptables á cualquier aplicación. Venta sin base, á tanto por vara cuadrada. Reconoce dos pagarés hipotecarios por 10,000 pesos cada uno al 6 o|o de interés, hasta Junio de 1912, abonando el excedente al contado.

EL DOMINGO 27 de Agosto á las 4 p. m. sobre el mismo terreno, venderemos este lote. Para visitarlo pueden pedir las llaves en la carbonería de enfrente. Seña, 8 por ciento. Comisión 2 o|o. Planos é informes en nuestras oficinas, San Martín 81.—Publio C. Massini y Cía. a17

Los grandes terrenos centrales

LA ESQUINA MEJICO y LORIA

EN 8 LOTES—VENTA sin BASE

El Domingo 20 de Agosto

A las 3.30 p. m. Sobre los terrenos

Publio C. Massini & Cía.

LOS TERRENOS CENTRA- les—La esquina Méjico y Loria en 10 lotes de ideales dimensiones, adoquinado, frente á Méjico y en breve á construirse por Loria ya decretado, 50 mts. del bulevar Independencia, adoquinado y con doble vía de eléctrico, barrio de mucha importancia, con cloacas y aguas corrientes, muy comercial, de fisonomía moderna, donde la valorización de hoy mucho margen para hacer brillantes negocios en muy poco tiempo por múltiples razones que no escaparán á los interesados que dediquen 5 minutos para visitar el terreno seguros de obtener la más favorable impresión, por otra parte terrenos tan centrales de la clase del que ofrecemos desaparecen día á día y por consecuencia el que ofrecemos constituye toda una oportunidad que debe aprovecharse. Venta decidida. Sin base.

EL DOMINGO 20 de Agosto á las 3.30 p. m. sobre los mismos terrenos venderemos estos 10 que recomendamos muy especialmente. Escrituras ante el escribano señor Juan Rodríguez. Seña 8 o|o. Comisión 2 o|o. Más datos y planos en nuestras oficinas. San Martín 81.—Publio C. Massini y Cía. j29

En MONTE GRANDE

Por CUARTOS de MANZANA

A 7 CUADRAS DE LA ESTACION

43 fracciones de 4.000 á 4.700 varas cada una y una hermosa casa-quinta, con 61.700 varas.

Especiales para quintas de verdura, de recreo, granjas, ó bien para especular subdividiendo en lotes, con resultados positivos.

VENTA SIN BASE, á tanto la v. c.

pagadera en 36 mensualidades, sin interés

El Miércoles 23 de Agosto, á las 3 p. m.

EN NUESTRA CASA, SAN MARTIN 81.

Visiten los terrenos. Para ello, encontrarán todos los días en la estación Monte Grande, un carruaje que conducirá gratis hasta el terreno.

Publio C. Massini & Cía.

EN MONTE GRANDE — Por cuartos de manzana. A 7 cuadras de la estación, 43 fracciones de 4.000 á 4.700 varas [illegible] y una hermosa casa-quinta, en la parte más alta y poblada de la localidad [illegible] la capital federal. Terreno completamente altos [illegible] [illegible] de rápido y seguro porvenir, por la razón [illegible] [illegible] [illegible] [illegible] [illegible] mts. 63 varas cuadradas y su edificio que está en perfecto estado, consta de [illegible] [illegible] baño, cocina y todas las dependencias [illegible] [illegible] [illegible] [illegible] [illegible] [illegible] [illegible] Venta libre [illegible] [illegible] á tanto por vara cuadrada [illegible] pagadera en 36 mensualidades sin interés [illegible] [illegible] acto del remate y dos más al escriturar [illegible] [illegible] [illegible]

EL MIERCOLES 23 de Agosto, á las 3 de la tarde, en nuestra casa San Martín 81, venderemos estos terrenos y casa quinta, cuya adquisición recomendamos por sus óptimas razones. Insistimos en que visiten el terreno, para ello encontrarán en la estación Monte Grande, á la llegada de todos los trenes, un carruaje con la bandera de nuestra casa que conducirá gratis á los interesados hasta los terrenos. Títulos perfectos. [illegible] Comisión, 2 por ciento. Más datos, informes y planos, en nuestra oficina, San Martín 81.—Publio C. Massini y Cía.

EN SAN FERNANDO— Con frente á la avenida Cabildo, adoquinada, con luz eléctrica y con tranvía al Tigre y al bulevar Alsina, que es el camino de automóviles, también con luz eléctrica. Lindan con el hermoso chalet del señor Villonga, 20 únicos lotes de excepcionales medidas, á 5 minutos de la estación San Fernando y Victoria del F. C. C. A., entre los mejores chalets allí en un punto donde se valoriza día por día, y especiales para construcción de casas-quintas. Venta en 36 mensualidades, sin interés, sin base, á tanto la vara cuadrada, con posesión inmediata, sin más desembolso que dos mensualidades de garantía en el acto del remate y dos más al retirar el título provisional, dándose las escrituras definitivas cuando hayan sido abonadas 10 mensualidades ante el señor Eduardo Bolé Bolaño.

EL DOMINGO 27 de Agosto, á las 3 de la tarde, sobre los mismos terrenos, venderemos estos 20 lotes que recomendamos. Títulos perfectos. Comisión, 2 por ciento á cargo del comprador. Más datos y planos, San Martín 81.—Publio C. Massini y Cía. a11

PATRICIOS 260 AL 68 A 2 cuadras del Parque "Lezama" y Avenida Martín García. Con adoquinado y doble vía de eléctrico al frente; en el más importante barrio comercial de allí, preferido por las grandes industrias, depósitos almacenes, 5 casas de departamentos que durían pingües rentas. Notable block de 24 varas de frente por 60 de fondo, lo que constituye unas medidas ideales y las más solicitadas por las fábricas, depósitos, barracas, etc. Base, $ 60 la vara cuadrada. Reconoce una hipoteca por 35.000 pesos al 30 de Diciembre de 1912 con 7 por ciento de interés, el excedente mitad al contado y mitad á 6 meses de plazo sin interés.

EL SABADO 26 de Agosto, á las 3 de la tarde, en nuestra casa, San Martín 81, venderemos este valioso block que recomendamos especialmente, dada su descollante ubicación. Títulos perfectos. Seña 8 o|o. Comisión, 2 por ciento. Informes y planos, en nuestras oficinas, San Martín 81.—Publio C. Massini y Cía. a11

CAMPOS

42.200 HECTAREAS EN SAN Juan. En el departamento Iglesia. Campo de primera calidad, llano en su mayor parte, cruzado por varios arroyos y caminos, la otra parte es algo quebrada con algunas sierras bajas y valles sumamente fértiles. Ubicación inmejorable, rodeado por numerosos é importantes pueblos, tales como Iglesia y Campanario, que sólo distan una legua, 5 de Rodeo y 10 de Jachal. Campo de seguro é inmediato porvenir, pues hay varios proyectos de líneas férreas, entre ellas el de San Juan á Iglesia, que cruzará el campo y la línea de Jachal que pasará muy próximo. Una vez llevado á cabo estos proyectos que han sido ya estudiados, aumentarán considerablemente el valor de estos campos. Venta en 16 lotes de 1.200 á 4.900 hectáreas cada uno, que se venderán con opción, sin base á tanto la hectárea, pagadero 10 o|o al firmar el boleto, 10 o|o al escriturar y el 80 o|o restante en 8 trimestres de 10 por ciento cada uno con 7 o|o de interés y pagarés hipotecarios.

EL MIERCOLES 6 de Septiembre á las 3 p. m. en nuestra casa, San Martín 81, venderemos estos campos de seguro porvenir. Títulos perfectos. Escrituras ante el escribano señor Ireneo Collado. Comisión 2 o|o. Más datos y planos en nuestras oficinas. San Martín 81.—Publio C. Massini y Cía. a11

G. Barbosa y Cía.

EN LO MEJOR DE FLORES parte de la conocida quinta de Piana, 23 espléndidos lotes sobre las calles Bayacá, Gavilán y Monte Egmont, á dos cuadras del bulevar Gaona y 3 de Bella Vista (adoquinado y con tranvía eléctrico), lo cual vale decir en el centro de Flores. Terrenos altos y admirablemente ubicados, rodeados de edificación y gozando de todas las ventajas y comodidades que puede ofrecer el vivir en el punto más codiciado de la capital, pues su valor aumenta cada día. Venta liberal y con facilidades de pago. Sin base á tanto la vara cuadrada, en 60 mensualidades, sin interés.

EL DOMINGO 27 de Agosto, á las 2.30 de la tarde, remataremos estos terrenos sobre los mismos. Títulos perfectos. Sin hipoteca ni gravamen alguno. Escrituras por ante el escribano señor Juan P. Martínez, Avenida de Mayo 634. Seña 4 mensualidades, 2 en el acto del remate y 2 más al recibir el título definitivo, dentro de los quince días. Comisión 2 por ciento. Planos y más datos á G. Barbosa y Cía., Bolívar número 171. a15

Benito Baró

POR CUENTA Y ORDEN DE la señora María Amorena de Pecotche. EL DOMINGO 27 de Agosto á la 1.30 de la tarde. En el gran hotel Colón, de Pergamino. Los siguientes bienes sitos en la ciudad y chacras de Pergamino:

1o.—Las chacras 56, 57 y 6? del antiguo ejido, á un paso de la ciudad: 45 hectáreas, 71 áreas y 28 centiáreas, divididas en 17 manzanas y éstas en cuatro lotes, vendiéndose una con opción á los restantes, con base de 500 pesos la hectárea. Con calles amojonadas y aprobada su traza por la municipalidad. Tiene por linderos á los sucesores de don Benjamín Sáenz, Mastrángelo, Aguirre, Fernández, Magán, doctor Moreno y Arroyo del Pergamino. Por tierras inmediatas se ha pagado á razón de dos y tres mil pesos cuadra.

2o.—Una casa en calle Azcuénaga, entre las de Coronel Lagos y bulevar Alsina, 7 piezas material, techo de hierro, cocina, pozo y letrina; con terreno de 17 metros 32 centímetros de frente por 23 metros de fondo. Base, 5.000 $.

3o.—Otra casa en bulevar Alsina entre Moreno y Azcuénaga, de 8 piezas, cocina, pozo y letrina; con su terreno de 10 metros 82 centímetros de frente por 15 metros, 3 decímetros de fondo. Base, $ 5.000.

4o.—Un terreno en calle Azcuénaga entre bulevar Alsina y Coronel Lagos, 15 metros de frente por 21 metros 65 centímetros de fondo; con un galponcito y cerco. Base, $ 900.

NOTA—Todo comprador entregará en el acto del remate 8 por ciento de seña y 2 por ciento de comisión, debiendo pagar el resto del precio al firmarse la escritura, lo que tendrá lugar dentro de 30 días del remate, perdiendo la seña si por su culpa no se escriturara dentro de dicho término. Las escrituras se otorgarán ante los escribanos señores López y Godoy, de Pergamino, donde podrán revisarse los títulos. Por planos y más datos, dirigirse á los señores López y Godoy ó al martillero, calle B. Mitre núm. 258, San Nicolás. v26

Máximo P. Sandberg

IDEAL TERRENO EN FLO- res, á una cuadra de Varela, adoquinada, 2 de Directorio con tranvías y 4 de Rivadavia, calle Arrotea entre avenida Merlo y Lobos, en donde ya no queda más tierra á vender, entre compacta edificación y cuyas medidas (10 por 40 varas), son ideales para levantar cualquier edificio.

EL DOMINGO 20 de Agosto á las 3. Base, $ 2.525 hipoteca que reconoce pagadero en 14 trimestres con el 6 o|o el excedente al contado. v19

TERRENO IDEAL — SAN Pedro entre avenida M. Acosta y M. Castro. Mide 10 por 47 varas entre edificación, que no deja nada que desear, donde en pocos meses se ha valorizado enormemente, y nadie vende, esperando sacar una fortuna de una vara de tierra.

EL DOMINGO 20 de Agosto á las 2.30 p. m. Base $ 6 v. c. á mensualidades, sin interés. v19

REGIA CASA — CONCOR- dia 915, entre Avenida Gaona y Dungeness, paraje completamente poblado y en donde, en poco tiempo se ha valorizado enormemente. Mide 10 por 39 varas y su edificio, compuesto de 3 dormitorios, comedor que cuadra el patio, gran baño, w. c., galería, mosaicos, pieza semisurgente con instalaciones de agua y gas, carpintería de cedro, cielos rasos decorados é infinidad de detalles de importancia.

EL DOMINGO 20 de Agosto á las 3, con base, $ 8.500 á largos plazos. v19

TERRENO, CONDARCO en- tre Avellaneda (con tranvías) y San Eduardo, con agua corriente, gas y adoquinado pavimento. Mide 10 por 35.50 varas entre chalets y edificación moderna, á pocas cuadras de Rivadavia, etc., y donde nadie vende.

EL DOMINGO 20 de Agosto á las 3.30. Base 15 pesos v. c. por mensualidades. v19

SOBERBIO TERRENO, CA- lle entre Dungeness y Virginia, á 3 cuadras de la avenida Gaona con tranvías (58, 59, 90) ida y vuelta, y 2 de la avenida Bella Vista, adoquinada y tranvía, en donde ya no queda más terreno á especular, para completamente poblado, y un paso del importante colegio, que para el acceso al mismo se adoquinará en breve tiempo, ya concedido. Mide 10 por 32 varas, algo excepcional, á criterio del comprador.

EL DOMINGO 20 de Agosto á las [illegible] Base, $ 12 v. c. á sea cal [illegible] v19

DOS TERRENOS, UNA ES- quina Cayena y Monte Dinero, mide 14.50 por Cayena y 25 varas por Monte Dinero, esquinita ideal para cualquier construcción [illegible] [illegible] [illegible] [illegible] [illegible] y el otro en Cayena entre Monte Dinero y avenida Alvear, 10 por 30 varas, medidas excepcionales para levantar una casita ideal, á [illegible] [illegible].

EL DOMINGO 20 de Agosto á las [illegible] Base el primero 17 pesos [illegible] y el segundo 10 pesos al contado. v19

TITULOS PERFECTOS, SE- ña 5 o|o. Comisión 2 o|o. Más datos en [illegible] [illegible] [illegible] [illegible] Máximo P. Sandberg. a13

Francisco Rayneli é hijos

VICTORIA 550

CASA CENTRAL — MEXI- co 1962, entre Pozos y Sarandí, á una y media cuadra de la Avenida Entre Ríos, 8 1|2 varas de frente por 67 1|2 varas de fondo, sala, comedor, 9 habitaciones grandes, una chica, cloacas, gas y los demás comodidades. Los techos de azotea, y la carpintería de madera dura. Es, como se ve, una casa que produce alta renta que aunque antigua, es sólida y bien distribuída, pudiendo producir mucho más una vez vencido el contrato en Octubre del corriente año, se le destine para lo que se quiera, ó haciéndola para casas de departamentos que la extensión del terreno se presta perfectamente para ello. La ubicación tan central la recomienda especialmente, pues hay adoquinado, tranvías, todo á la puerta. La venta es por división de condominio. Base, pesos 35.000 moneda nacional. Seña, 8 por ciento. Comisión, 2 por ciento.

EL DOMINGO 20 de Agosto, á las 2 de la tarde.—Francisco Rayneli é hijos, Victoria 550. a8

Importantes ventas

MEJICO 1962. — 8 y 1|2 vs. por 67 y 1|2, sala, comedor, 9 dormitorios grandes y uno chico, cloacas, gas, etc. Base, pesos 35,000.

PAVON 3269 y 71. — 8m66 por 33,50 m., altos y bajos, 9 piezas en conjunto, agua de pozo semisurgente, entrada para carros, etc. Base, $ 15,000.

24 DE NOVIEMBRE 1380. — 10 vs. por 30, Sala y 7 dormitorios. Base, $ 10.000 moneda nacional.

CARABOBO 596. — 9m86 al frente por 18m55, 4 salas, balcones y celosías de hierro, preparada para altos, gas, luz eléctrica, etc. Base, $ 15.000.

Francisco Rayneli é hijos. 1p

CASA BIEN SITUADA, CA- lle Viel 609, y 11, entre la Av. Río IV y Don Cristóbal. Mide 10 varas de frente por 31 de fondo y tiene salón ocupado por un negocio de carnicería, 3 piezas más, cielos rasos de yeso, puertas de cedro, patios de mosaico, gas, adoquinado, en fin, es una casa en una ubicación muy importante, donde hay toda clase de comodidades, y donde la edificación moderna, hace muy buscado ese barrio para vivir. Conviene la visiten. Base, pesos 12.000 Se liquidará, por cuanto se trata de una división de condominio, es [illegible] vender. Está á un paso de la avenida Río IV con los tranvías 32 á plaza de Mayo y 43 á la Boca. Seña 8 por ciento. Comisión 2 o|o.

EL DOMINGO 20 de Agosto, á las 4 de la tarde.—Francisco Rayneli é hijos, Victoria 550. a15

A CUADRA Y MEDIA AL Sur del bulevar San Juan. Con tranvías al frente. Casa calle 24 de Noviembre 1380, entre Cochabamba y Constitución. Mide 10 varas de frente por 30 de fondo, más ó menos y consta de sala y siete espaciosos dormitorios y las demás comodidades. Rodeada de edificación moderna y en un barrio importante y central. Con los tranvías 46 á la puerta y á pocas varas de los números 43 de la Boca á Flores y el 44 de plaza de Mayo á Avenida La Plata. Su edificación es moderna y sólida y fácilmente adaptable á modificaciones que se le desee introducir. Base, $ 10.000. Seña, 8 por ciento. Comisión, 2 por ciento.

EL DOMINGO 20 de Agosto, á las 2.30 de la tarde.—Francisco Rayneli é hijos, Victoria 550. a9

PAVON 3269 Y 71 ENTRE Loria y Danel. Propiedad de 8.66 metros de frente por 33.50 de fondo. Su edificio de altos y bajos, se compone de tres habitaciones en los altos y 6 en los bajos con todas las comodidades. Tiene entrada para carruajes, agua de pozo semisurgente con bomba, adoquinado al frente, etc. Edificio que se adapta por su amplitud tanto para una industria, como para hacer de él con muy pocas refacciones dos casas amplias para renta. Recomendamos este negocio á los que buscan colocar su dinero á un interés seguro y alto. Lo remataremos con la base ínfima de pesos 15.000 y á liquidar. Seña, 8 por ciento. Comisión, 2 por ciento.

EL DOMINGO 20 de Agosto, á las 3 de la tarde.—Francisco Rayneli é hijos, Victoria 550. a9

CARABOBO 596 ESQUINA Lobos. Casa de 9.86 metros de frente á la primera por 18.55 metros á la segunda. Su edificio nuevo y moderno se compone de 4 salas, espaciosas, con balcones y celosías de hierro, otra pieza en altos para servicio, siendo su carpintería de cedro y los cielos rasos de bovedillas, hermosamente decorados. Preparada para hacerle altos. Tiene, además, aguas corrientes, gas, adoquinado y luz eléctrica en su frente. Edificio hecho con materiales bueno y bien distribuído. Situado en una avenida importante por la que dentro de muy poco tiempo pasará el tranvía y entre un núcleo importante de chalets y casas de construcción moderna. Llave en mano. Visítenla. La liquidaremos con la base de 15.000 pesos. Seña, 8 por ciento. Comisión, 2 por ciento.

EL DOMINGO 20 de Agosto, á las 3 de la tarde.—Francisco Rayneli é hijos, Victoria 550. a11

SALCEDO 3953, ENTRE Cas- tro y Treinta y Tres. Terreno con edificio en buen estado. Mide 10 varas de frente por 70.72 varas de fondo, con una linda construcción, con dimensiones especiales para industrias, cochería, fábrica, etc. Rodeada de bulevares de importancia, Castro Barros, Garay, con tranvías por Pavón á plaza de Mayo. En un paraje donde de un tiempo á esta parte se ha valorizado notablemente la tierra, por lo que deben aprovechar los que deseen ganar dinero y tantas más probabilidades hay de duplicar el capital, adquiriéndola, cuanto que este poco desembolso en [illegible] [illegible] en un estado inmejorable. Seña 8 o|o. Comisión 2 o|o.

EL DOMINGO 20 de Agosto á las 2.30. — Francisco Rayneli é hijos. Victoria 550.

TERRENO BIEN SITUADO, calle Metán entre avenida La Plata y Muñiz, lote 17, manzana B. Mide 12.25 varas de frente al Sur por 15.27 varas de fondo. Son 187.06 v. c. Ubicación de mérito. A pocas varas de la avenida La Plata, del adoquinado y del tranvía 13, y en el centro de un barrio de edificación moderna y de familia. Nadie ignora ya la valorización operada en estos parajes limítrofes á la avenida La Plata y la que continúa en la actualidad, haciéndose ya casi imposible encontrar quien quiera vender. Lo remataremos con la base de pesos 1? vara cuadrada á liquidar. Seña 8 por ciento. Comisión 2 o|o.

EL DOMINGO 20 de Agosto á las 2 p. m.—Francisco Rayneli é hijos, Victoria 550.

CASITA recién CONSTRUI- da calle Jachal 1520. Mide 10 varas de frente por 30 varas de fondo y se compone de dos piezas grandes y una chica en altos, cocina con puertas de cedro, y patios de mosaico. Está situada á cuatro cuadras al Este de la avenida Hipólito Yrigoyen y 3 al Norte de Provincias Unidas. Base 2.400 $, incluída en esta suma 60 mensualidades de 12 pesos cada una con las que cargará el comprador. Seña 8 o|o. Comisión 2 o|o.

EL DOMINGO 20 de Agosto á las 2 p. m. Francisco Rayneli é hijos, Victoria 550. a13

CASA CALLE SAN MATIAS entre Cañuelas y Zamudio. Mide 10 varas de frente por 35 varas de fondo más ó menos y se compone de un amplio salón para negocio, de dormitorios más con cielos rasos á [illegible] [illegible] [illegible] de pozo semisurgente con bomba, etc. Edificio en perfectas condiciones. A una cuadra del bulevar Rivera y á tres de Bella Vista, con el tranvía 88, y próximo á la avenida San Martín. La venderemos con la base de 6.000 pesos. Pudiendo darse mitad al contado y mitad á un año de plazo con 7 o|o de interés. Seña 8 o|o. Comisión 2 o|o.

EL DOMINGO 20 de Agosto [illegible] Francisco Rayneli é hijos, Victoria 550. a15

CASITA MUY BIEN SITUA- da, calle Bella Vista 2780, entre San Francisco y Virrey, á la cuadra del bulevar Caseros Parque de los Patricios y del tranvía. Mide 10 varas de frente por [illegible]

de, tiene cuatro hermosas habitaciones con galerías, cielos rasos, patios de mosaicos, otra pieza en altos, adoquinado por cuenta del comprador, el que importa $ 532, y se paga 24 pesos 25 centavos mensuales. Es una casita moderna, bien dispuesta, bien construída y en un barrio sumamente importante. Deben visitarla. Base, $ 6.500. Seña 8 o|o. Comisión 2 o|o.

EL DOMINGO 20 de Agosto, á las 3.30. —Francisco Rayneli é hijos, Victoria 550. a11

GUANDACOL 4356 entre Av- nida La Plata y Muñiz, y entre las avenidas San Juan y Carlos Calvo. Casa de 10 varas de frente por 33 de fondo, más ó menos y compuesta de tres amplias habitaciones y demás comodidades, árboles frutales, etc. En el centro de un barrio de recursos, totalmente edificado y adoquinado; rodeado de avenidas de importancia, con los tranvías 32, 43 y 14, á un paso, etc. La venderemos con la base de $ 7.000. Seña 8 o|o. Comisión 2 o|o.

EL DOMINGO 20 de Agosto, á las 4. —Francisco Rayneli é hijos, Victoria 550. a14

CASITA FLAMANTE calle Fonrouge 1311, entre la avenida Provincias Unidas y Bragado. Mide 10 varas de frente por 40 de fondo, y se compone de tres amplios dormitorios y demás comodidades, con cielos rasos de yeso, puertas de cedro, galerías, patios de mosaico, balaustrada al frente, etc. Es recién hecha, habiéndose empleado en su construcción materiales de primera calidad. Ubicada en uno de los barrios más progresistas de los mataderos. A pocas varas del adoquinado y del tranvía 13 y á una cuadra de Larrazábal, etc. Base, $ 5.000. Se da desocupada. Visítenla. Seña 8 o|o. Comisión 2 o|o.

EL DOMINGO 20 de Agosto, á las 3 p. m.—Francisco Rayneli é hijos, Victoria 550. a11

CASA AL NORTE, AVENIDA Canning 766 entre Castillo y Loyola. Mide 5.66 metros de frente por 47.44 metros de fondo más ó menos. Tiene una espaciosa sala, amplio comedor, 3 dormitorios seguidos, un comedor más, hermoso cuarto de baño, una pieza para servicio, cocina y las demás comodidades propias de las casas modernas. Es una casa construída en cal, con una distribución prolija, donde los lujosos cielos rasos hacen elegante contraste con los amplios dormitorios, con puertas de cedro en toda la casa, galería al fondo, gas, agua de pozo semisurgente y con su ubicación en un gran bulevar, con tranvías en todas direcciones hace de ella una adquisición verdaderamente excepcional. Puede visitarse, y ello es conveniente para convencerse de "visu" de su importancia. Base, pesos 20.000. Seña 8 por ciento. Comisión 2 por ciento.

EL DOMINGO 27 de Agosto, á las 3.—Francisco Rayneli é hijos, Victoria 550.

CASA DE ALTOS Y BAJOS, **la última expresión de lo sólido, cómodo y moderno. Avenida Rivera 1277 y 79 entre Godoy Cruz y Uriarte. Mide 10 varas de frente por 30 de fondo. Gran salón con sótano,** y tres piezas más para negocio en los bajos, cuarto de baño y seis habitaciones, vestíbulo, baño, luz eléctrica, etc. y demás en los altos. Tranvías, gas, adoquinado, todo hay. En verdaderamente espléndida, en su construcción se han empleado materiales de primer orden, no ha habido economía de ninguna naturaleza. En cuanto á su ubicación ya se lo señalamos solícito. En un barrio de recursos, totalmente adoquinado, de edificación lujosa y moderna, cruzada de tranvías en todas direcciones y lo que es mejor recomendación próxima á la estación Palermo del F. C. al Pacífico y por consiguiente del paseo del mismo nombre. Conviene la visiten para convencerse de la bondad de este negocio. Base, $ 35.000. Seña 8 o|o. Comisión 2 o|o.

EL DOMINGO 3 de Septiembre á las 2 p. m.—Francisco Rayneli é hijos, Victoria 550. a15

CASA MODERNA, CON CE- dulas, en Flores, Morelos 427 entre San Eduardo y la avenida Avellaneda. Mide 8.66 metros de frente por 20.20 metros de fondo y se compone de una sala grande, escritorio en el frente, comedor, dos amplios dormitorios, una pieza más, cuarto de baño, aguas corrientes, patios de mosaico, puertas de cedro, cielos rasos de yeso, etc. Es una casa muy bien construída y mejor situada, á la cuadra de Bella Vista y de los tranvías eléctricos á pocas varas de la avenida Avellaneda. En fin, es una casa elegante, perfectamente edificada y en una ubicación cuya importancia nadie la pone en duda. Tiene 6.000 pesos en cédulas argentinas que se dan por su valor escrito, devolviendo lo amortizado, incluídas en la base de 12.000 pesos. Las llaves en el almacén de la esquina. Seña 8 o|o. Comisión 2 o|o.

EL DOMINGO 27 de Agosto á las 3.—Francisco Rayneli é hijos, Victoria 550. a17

EN ADROGUÉ—EN LA aris- tocrática localidad del F. C. Sud y entre un núcleo importante de hermosas casas quintas, dos lotes especiales por sus dimensiones. Miden 10 varas de frente por 60 de fondo cada uno. Situados sobre la calle Toll, á cuadra y media de la plaza Binon y frente mismo á la quinta de Iturraspe. Medidas especiales para chalets ó amplias casas habitación. Su ubicación es importantísima, próximos á la estación del ferrocarril y rodeados de edificios notables. Adrogué es uno de los pueblitos más importantes y mejor servidos por el ferrocarril, pues cuenta con gran cantidad de trenes diarios, que en pocos minutos trasladan al centro. Su mejor recomendación es la localidad en que están ubicados. Visítenlos. Se venderán sin base y á tanto la v. c. Seña 8 o|o. Comisión 2 o|o.

EL DOMINGO 27 de Agosto á las 2.30. —Francisco Rayneli é hijos, Victoria 550. a17

José Conti

GAONA Y OLAYA.—ESQUI- na inmejorablemente ubicada, en el Parque Centenario, con varias líneas de tranvías al frente. A plazos. Sin base.

EL DOMINGO 20 de Agosto, á las 2.30 de la tarde, venderé la esquina mencionada que mide 22 varas de frente al E. por 20.84 al S. Superficie, 266.60 v. c. Forma de pago: $ 338.43 el 14 de Octubre de 1911, pesos 338.43 el 14 de Abril de 1912 y $ 338.43 el 14 de Octubre de 1912. El excedente al contado. Seña, 8 por ciento y 2 por ciento de comisión. Datos, Bolívar 139.—José Conti. a13

TERRENO EN PALERMO— De medidas especiales para cualquier construcción, á una cuadra al Sur de Rivera, con varias líneas de tranvías eléctricos en todas direcciones. Base, $ 12 la vara cuadrada, á plazos.

EL DOMINGO 20 de Agosto, á las 2.30 de la tarde, venderé el terreno calle Charlones entre Dorrego y Estados, de 8.66 de frente al Norte por 43m75. Forma de pago: mitad al contado y mitad á un año de plazo, con el 7 por ciento de interés. Planos, Bolívar 139.—José Conti. a13

JUDICIAL — TERRENO ES- quina al Sur. Rodeado por las Avenidas La Plata, Caseros y Chiclana.

EL DOMINGO 20 de Agosto á las 4 venderé por orden del señor juez de primera instancia doctor Nicanor González del Solar y cuenta del juicio por división de condominio Musso Josefa Clorinda contra Alessio Musso y otros, el terreno número 3 y 4, manzana G, formando esquina á las calles Chilabert y Gual, que mide 17m32 de frente al SE. sobre la primera, por 25m93 sobre la segunda. Base, pesos [illegible] las dos terceras partes de su tasación. Datos, secretaría de José Conti ó Bolívar 139.—José Conti. a17

Guerrico & Williams

TERRENOS

C. PELLEGRINI 353 y 357 en- tre Cuyo y Corrientes, á 5 años de plazo. La cuadra de mayor movimiento en la importante calle comercial. Notable terreno que según títulos tiene 9 varas de frente por 44v55 de fondo (401 v. c.) ó lo que resulte dentro de muros, como que realmente resulta, pues según mensura judicial mide 9v53 de frente por 44v93 (428 v. c.), siendo medianera la pared del costado Sur en toda su longitud y altura. El edificio consta de 2 locales para negocio con dependencias, que aunque bastante antiguo produce $ 580 al mes ó sea $ 6960 al año sin contratos y con impuestos á cargo de los inquilinos. Base $ 100.000, pudiendo el comprador hacerse cargo de una hipoteca de $ 45.000 al 11 de Noviembre de 1919 con 5 o|o de interés anual por semestres adelantados cuya hipoteca puede amortizarse parcialmente á voluntad, en su totalidad en cualquier momento. Títulos perfectos.

EL MIERCOLES 23 de Agosto á las 3 p. m. en nuestro casa B. Mitre 559 donde pueden solicitarse mayores detalles. Seña 8 o|o. Comisión 2 o|o. Guerrico y Williams. a23

MUEBLES, ETC.

C. BRANCACCIO, M. JOU- bert, 50 lindos cuadros al óleo y acuarelas del afamado pintor napolitano Carlos Brancaccio. 11 lindas acuarelas del renombrado acuarelista francés Melchior Joubert, 50 más cuadros al óleo y acuarelas por Sánchez, Larraville, Sorbau, Julien, Forti, Tenorio, Isola, Mayol, Olivera, Caputo, [illegible] Romano Dari, Villarelli, Beauvière, Campriani, Cambotti, Pariel, [illegible]

EL VIERNES 18 de Agosto, á las 4 de la tarde. En exposición miércoles y jueves. Comisión 10 por ciento. Guerrico y Williams. a15

CADRET & FURST ZAPIOLA

Reconquista 434

Pasado mañana

A LAS 3

Sobre el bulevar Circunvalación

6.000 varas en 2 lotes

BASE, 66 centavos la vara cuadrada.

PROPIEDAD

Coronel Díaz 111

BASE, $ 10.000, A PLAZOS

EN BELGRANO

Propiedad Zapiola 2419

BASE, $ 7.000, A PLAZOS

Cadret y Furst Zapiola 1p

SOBRE EL BULEVAR CIR- cunvalación, 6.000 varas cuadradas en dos lotes, como judicial, con frente á las calles Bahía Blanca, Curumalán y vías de la compañía de ferrocarriles de la provincia de Buenos Aires, que hace en 12 minutos el recorrido entre la estación Buenos Aires (calle Vélez Sársfield y Suárez) á la estación Circunvalación, distante 4 cuadras de estos terrenos, conceptuados los más altos y mejor situados de los alrededores de la capital. Base, 66 centavos la v. c., pagaderos: 1|3 parte al contado, 1|3 parte á 6 meses y 1|3 á 12 meses de plazo con 6 por ciento de interés y garantía hipotecaria.

EL VIERNES 18 de Agosto, á las 3 de la tarde, en nuestro salón de ventas, Reconquista 434. Pidan planos y visiten los terrenos. Seña, 8 por ciento. Comisión, 2 por ciento. Títulos perfectos. Informes, Reconquista 434.—Cadret y Furst Zapiola. a4

CORONEL DIAZ 111, EN- tre Paraguay y Mansilla. Bonita propiedad, á sólo 3 cuadras de la avenida Santa Fe. Edificada en terreno de 7v75 de frente por 13v80 de fondo en un costado y 13v46 en otro y compuesta de sala, dos habitaciones, baño, cocina, pieza para servicio, etc. Frente de piedra artificial, carpintería y ferretería de primer orden, mosaicos ingleses, etc. Produce $ 1.560 anuales. Base, $ 10.000, mitad al contado y mitad á un año de plazo con pagarés hipotecarios y 7 por ciento de interés.

EL VIERNES 18 de Agosto, á las 3 de la tarde, en nuestro salón de ventas, Reconquista 434. Visítese de 3 á 5. Título perfecto. Seña, 8 por ciento. Comisión, 2 por ciento. Mayores datos, á nuestra casa, Reconquista 434.—Cadret y Furst Zapiola. a4

EN BELGRANO, CASA ZA- piola 2419, entre Monroe y Blanco Encalada; es decir, con todas las comodidades á la mano. Mide 12v50 de frente por 15v13 de fondo y consta de sala, dos habitaciones, baño, cocina, jardín, piletas, etc. Reconoce un contrato que vence en Junio de 1912, á razón de 900 $ anuales. Base, $ 7.000. Mitad al contado y mitad á un año de plazo con 7 por ciento de interés y pagarés hipotecarios.

EL VIERNES 18 de Agosto, á las 3 de la tarde, en nuestro salón de ventas, Reconquista 434. Título perfecto. Seña, 8 por ciento. Comisión, 2 por ciento. Informes, Reconquista 434.—Cadret y Furst Zapiola. a4

O.E.ACCAME

490—RECONQUISTA—490

EN MARTINEZ — LA RE- gión pintoresca de la capital, 6 terrenos con una esquina, á un paso de la estación del ferrocarril Central Argentino, calle J. M. Estrada y otra, compuestos de 400 varas cuadradas cada uno. Sin base, todo rodeado de chalets y de espléndidas quintas. Venta liberal, por división de condominio. Pidan planos.—O. E. Accame.

EL DOMINGO 20 de Agosto, á las 2.30 de la tarde. a10

EN BELGRANO — 3 HER- mosas casas á una cuadra de Cabildo, Republiquetas 2300 y Obligado, casa de negocio frente moderno, de estilo, amplio salón, sótano, dos dormitorios con balcones, baño, cocina, pieza en altos, cielos rasos, tirantería de hierro, carpintería y celosías de cedro, persianas metálicas, estando incluídas las instalaciones de almacén, cloacas internas, adoquinado y eléctricos número 29 al frente y Lacroze por Cabildo. Base pesos 16.000 y Republiquetas 2292 y Obligado 3487, dos casas de familia de igual frente, compuestas cada una de zaguán, cancel, sala con balcón, 3 dormitorios, pieza en altos, escalera de mármol, baño, cocina y dependencias. Base, $ 12.500 cada una. Todas á largos plazos. Desocupadas, visítense. Datos O. E. Accame.

EL DOMINGO 20 de Agosto, á las 2 de la tarde. a13

Eduardo M. Niño

A LARGOS PLAZOS — AVE- nida Montes de Oca 729 con frente á Pinzón, entre las calles Aristóbulo del Valle y Brandsen. Terreno de dimensiones ideales. Con un edificio antiguo. Da actualmente $ 3.120 anuales. Aparente para la construcción de un lujoso palacio ó de una gran casa de departamentos para obtener una buena renta. Como ubicación no se puede pedir mejor, en el centro del gran barrio, á pocas varas del Banco de Londres y frente á Santa Felicitas. Base ínfima 80 pesos vara cuadrada. Tercera parte al contado, tercera parte á un año y tercera parte á dos, todo con hipoteca de 7 o|o anual, pagadero por semestres adelantados, con garantía hipotecaria.

EL DOMINGO 3 de Septiembre á las 3.30 de la tarde, en la misma propiedad. Mide 17v29 (15 varas) de frente al Este por [illegible] (15v82) de fondo en sus dos costados Norte y Sur, teniendo en su contrafrente al Oeste [illegible] (15v74) superficie total [illegible] [illegible] varas cuadradas. Títulos perfectos. Escritura por ante el escribano [illegible] [illegible] [illegible] á cuenta de precio 8 o|o. Comisión [illegible] Informes 25 de Mayo 122, U. T. 3, Avenida.—E. M. Niño. a17

José Ricciardulli

En LOMAS de ZAMORA

v38

EL DOMINGO 20 DE AGOS- to á las 9 de la mañana y 2 p. m. remataré en los galpones del aserradero y carpintería mecánica del señor Esteban Angelini calle Castelli 143 al lado del estación [illegible] motor, maquinarias de varias clases, maderas y un gran surtido de artículos de ferretería, carretones, [illegible] dos grandes galpones de madera y zinc de [illegible] No doy detalles. Visitar el establecimiento todos los días. Venta forzosa. Seña 50 o|o y comisión 10 o|o á todo comprador. Datos, Laprida 59, Lomas de Zamora.—José Ricciardulli. a17

RISSO & PATRON Cía

CASA FUNDADA EN 1879

537—B. MITRE—537

Sucursales: FLORES, Rivadavia 6812, BELGRANO: Cabildo 2020. En el ROSARIO: San Martín 779.

CASAS

PRECIOSA VIVIENDA AL Oeste, de 2 pisos. Lujosa, elegante, confortable y bien distribuída. Luciendo decoraciones, revestimientos, vestíbulos, mármoles, mosaicos, campanillas y luz eléctrica, gas, obras de salubridad, instalación de agua caliente, cedros, bonitos papeles, pisos de tea y celosías metálicas. Cuenta con 7 y 8 habitaciones, respectivamente, baños, cocinas, piezas de servicio y todos los detalles que complementan todas las comodidades deseables. Mide 10 por 38. Base, 40.000 pesos. A plazos. Puede producir 450 $ mensuales. Situada antes de llegar á Río de Janeiro y á 33 metros de la Av. Corrientes, calle Panamá núms. 81 al 83. Cuenta con adoquinados, frente moderno de estilo y eléctricos para todas partes. Está en exhibición á toda hora. Es flamante, lleve en mano. Más datos, B. Mitre 537.—RISSO-PATRON & Cía.

EL DGO. 20 de Agosto, á las 3. a13

*CASA BIEN SITUADA, LA*prida 1288, al lado de Charcas. Base, pesos 28.000. Como posición, es excepcional: rodeada de construcciones modernas que se levantan á todos sus rumbos, paraje culminante en el centro de las avenidas Santa Fe, Córdoba y Pueyrredón, donde la propiedad tiene un valor extraordinario y que se aumenta diariamente. Mide 10 por 40. Su edificio luce: frente moderno, sala, 4 dormitorios, comedor que cuadra sus patios, 2 piezas en altos con escalera de cedro interna, 2 piezas más, baño, con w. c., cocina, cielos rasos de yeso, pisos de tea, carpintería y celosías de cedro, mosaicos, mármoles, arriates, frutales, gas, adoquinado, vereda de piedra, etc. Visítese. Más datos, B. Mitre 537.—RISSO-PATRON & Cía.

EL DGO. 20 de Agosto, á las 4. a13

AMPLIA PROPIEDAD EN Barracas al Norte, calle Alegría 1237 al 39, entre España é Isabel la Católica. Base, 25.000 $. En barrio lleno de vida y movimiento comercial. Existen en las inmediaciones muchos establecimientos industriales, donde trabajan miles de obreros, que imprimen en este barrio riqueza y adelanto. Cuenta con sucursales de Banco, pavimentos, tranvías para todas direcciones, gas, cloacas y aguas corrientes. Mide 10 por 50. Su edificio construído en cal y con materiales elegidos, consta de salón de negocio con frente imitación piedra, 4 dormitorios y gran comedor que cuadra sus patios, 4 piezas más, cocina, w. c., cielos rasos de yeso, pisos de tea, carpintería de cedro, zaguán independiente para familia, 3 patios con mosaicos, parral con zarzo de hierro, y fondo con jardín y frutales. Puede producir 300 $ mensuales. Visítese. Más datos, B. Mitre 537.—RISSO-PATRON & Cía.

EL DGO. 20 de Agosto, á las 3. a13

3 CASAS EN PALERMO — Paraguay esquina Gurruchaga, á pocos metros de la plaza Italia, de la avenida Santa Fe y de las soberbias construcciones que han embellecido ese valioso barrio del municipio, en conjunto tienen 32.25 á la primera calle, por 23.25 á la otra, formando un total de 750 v. c. La esquina Paraguay 2206 cuenta con 6 piezas, galerías, piezas de servicio y otras dependencias. Base, 22.000 pesos. Gurruchaga 2210, sala, 2 habitaciones, pieza de servicio y demás comodidades. Base, 15.000 pesos. Gurruchaga 2216, idéntica á la anterior. Base 15.000 pesos. Todas lucen bonitos frentes, acera de mosaicos, adoquinado pago y eléctricos de Lacroze para todas partes. Visítese. Después detalles. Más datos, B. Mitre 537.—RISSO PATRON y Cía.

EL DGO. 27 de Agosto á las 4. v20

EN ALMAGRO — LA CASA Amambay 381, entre Bogotá y Avellaneda. Base, 10.000 $. Mide 9.80x26.44. Su edificio se compone de 2 amplias habitaciones, comedor, 1 pieza en altos con escalera de pino, cocina y w. c., pisos pino de tea, c. rasos de yeso, patio de mosaico, adoquinado pago, etc. Como ubicación, es sobresaliente, pues está situada en un paraje de grandes adelantos y habitado por familias. Dista sólo pocos pasos del bulevar Río de Janeiro y 3 cuadras de la gran Avenida Rivadavia y á igual distancia de Gaona. Más datos en B. Mitre 537 ó Rivadavia 6812.—RISSO-PATRON & Cía.

EL DGO. 20 de Agosto, á las 4. a13

BUENA PROPIEDAD EN el Caballito, Figueroa 1146, entre Espinosa y Paysandú. Base, 5.500 $. Mide 10.48x21.24. Su edificio construído con buenos materiales, consta de 3 habitaciones, 1 pieza para servicio, cocina y w. c., pisos pino de tea, cielos rasos de yeso, carpintería y celosías de cedro, patio de mosaico y demás detalles de una construcción hecha á todo costo. Está á sólo 3 cuadras de la gran avenida Bella Vista y 2 cuadras del bulevar San Martín ambos con doble vía de eléctricos en combinación con todo el municipio. Más datos, en B. Mitre 537 ó Rivadavia 6812.—RISSO-PATRON & Cía.

EL DGO. 20 de Agosto, á las 3. a13

*2 CASAS CHIC ESPECIA*les para recién casados, Araoz 1290 al 92 al lado de Rivera. Dista sólo 10 metros de la avenida Córdoba, de los eléctricos y 100 de la avenida Canning. Es paraje elevadísimo y embellecido por construcciones modernas y de último estilo. Cada casa luce: frente moderno imitación piedra con balconcitos y celosías metálicas, sala, 2 habitaciones, pieza de servicio, cocina, excusado, cielos rasos de yeso, pisos de tea, puertas de cedro, umbrales de mármol, patios de mosaicos, agua semisurgente, veredas de mosaicos, adoquinado y demás dependencias de una construcción hecha á todo costo. Más datos, B. Mitre 537.—RISSO PATRON y Cía.

EL DGO. 27 de Agosto á las 3. a17

TERRENOS

EN LAS BARRANCAS DE Belgrano Antigua quinta de Torquinst, 12 lotes ideales con plantaciones elegidas, calles Olleros y Zorrostuaga, entre [illegible] y 11 de Septiembre. Base $ 22 v/c con hipoteca hasta nueve años de plazo y desde 17 hasta 11 $ v. c. Son terrenos en que lo valioso de los edificios que allí se construyen unidos al hermosísimo panorama que ofrece su situación, hacen de este sitio el punto elegido por nuestra gente de fortuna para establecer sus residencias [illegible] Cabildo y Gutenberg, ambas con doble vía de tranvías eléctricos dotan á este sitio de una cómoda y rápida comunicación con el centro. Miden de 13 á 15 varas de frente por 60 de fondo, que son las medidas preparadas de exprofeso para levantar [illegible] palacetes. Recomendamos los visiten anticipadamente. Más datos [illegible] Mitre 537 ó sucursal, Belgrano, Cabildo 2020.—RISSO-PATRON y Cía.

EL DGO. 20 de Agosto, á las 2.30. a6

*EN SAN MARTIN — A PLA*zos. 11 espléndidos lotes. Rivadavia esquina Cochabamba. Después detalles.

EL DOMINGO 17 de Septiembre, á las 2.30 de la tarde. Datos, B. Mitre 537 ó Cabildo 2020.—RISSO-PATRON & Cía. v22

*GRAN ISLA CON 1310 HEC*táreas que forma parte de la [illegible], sobre el río Paraná, frente al pueblo de Ramallo, lote 10, sección 11 parte Sur. Base $ 30 la hectárea. Tierra especial por su extensión y calidad para ganadería, agricultura, arboricultura y toda clase de cultivo, rodeada de establecimientos agrícolas y ganaderos, lindando con los lotes números 1, 2, 11 y Abraham Mugaandeh y próxima al establecimiento de campo del señor Marcelino Ugarte. Esta isla reconoce una obligación con el Gobierno por 42.122.72 pesos pagaderos en 7 cuotas anuales de $ [illegible] cada una, sin interés, que el comprador se hará cargo de ellas. El excedente del precio se pagará, mitad al contado y mitad á un año de plazo, con el 7 o/o de interés. Más datos, B. Mitre 537.

EL VIERNES 1o. de Septiembre á las 4 p. m., en nuestro salón de ventas. a17

CAMPOS

*2.600 HECTAREAS DE cam*po en Santa Fe, departamento San Justo, con frente al arroyo [illegible] á 3 leguas de la estación Nare y 3 1/2 de San Justo. La línea en construcción de Nare á San Javier, F. C. C. N., atraviesa el campo en el centro [illegible] tierras fértiles, inmejorables para agricultura y ganadería [illegible] metros. Base, $ 45 la hectárea. [illegible] Después detalles.

EL JUEVES 14 de Septiembre á las [illegible] p. m. en nuestro salón de ventas. a15

NOTA — En todas las ventas exigiremos del comprador el 8 o/o de seña y el 2 o/o de comisión (sin excepción).

RISSO PATRON Y Cía.

S. A. Cremona

EN RAMOS MEJIA — 4 lindos lotes [illegible]

EL [illegible] de Agosto á las 3 de la tarde. [illegible] Comisión, 2 por ciento. Planos, [illegible] a13

Furst y Domínguez

640—RIVADAVIA—640

DOS CASAS EN QUILMES **Dos buenas casas de material, á 8 cuadras de la estación, y en un barrio edificado, á 4 cuadras del adoquinado y de la Cervecería Quilmes,** donde trabajan un buen número de obreros. La casa letra A, consta de: 4 amplias habitaciones, cocina, w. c., galerías, pozo con bomba, cerco de tejido de alambre y pisos de pino tea. La casa letra B, consta de: 2 amplias habitaciones, cocina, w. c., galería, etc. Las dimensiones del terreno de cada propiedad es de 10 varas de frente por 30 varas de fondo. Las casas están desocupadas listas para entrar á habitarlas; hay oferta de 40 pesos mensuales por cada casa, habiendo estado alquiladas hasta ahora en 35 pesos cada una. Base de la casa letra A, pesos 3.500 en la que va incluída una hipoteca de $ 1.800 pagadera en 105 mensualidades de $ 24.75 cada una, incluídos intereses y amortización, el excedente sobre la hipoteca al contado al escriturar. Base de la casa letra B, pesos 3.000 en la que va incluída una hipoteca de $ 2.000, pagadera en 103 mensualidades de $ 27.50 cada una, incluídos intereses y amortización, el excedente sobre la hipoteca, al contado al escriturar.

EL DOMINGO 20 de Agosto á las 3, sobre las propiedades. Seña 8 o/o. Comisión 2 o/o. Títulos perfectos. Las escrituras serán otorgadas por el escribano D. Fernando G. del Río, Rivadavia 714. Para visitar las propiedades, preguntar en la estación por el cochero don Mariano Neto, quien los conducirá á ellas. Las llaves deben pedirse en la casa de al lado. Planos en nuestra casa, Rivadavia 640.—Furst y Domínguez. a12

82 CENTAVOS EL LOTE por mes. En la estación Berazategui (F. C. S.), á 6 cuadras justas al E. de la estación, 216 grandes lotes, en 80 mensualidades, sin interés, á 40 minutos de la capital. Se encuentran estos terrenos en un paraje bastante edificado, á 2 cuadras de la avenida Mitre, que será macadamizada, y por la cual cruzará el tranvía eléctrico de la concesión Bemberg. La importancia de Berazategui está demostrada con las grandes fábricas con que cuenta, de las cuales se destaca la cristalería de Rigolleau, ubicada frente por frente á la estación, y donde trabajan un sinnúmero de obreros. Luego la línea del circuito inaugurada en Noviembre del año pasado, está valorizando enormemente toda esta zona, pues se ha duplicado el servicio diario de trenes [illegible] nal, ordenada por liquidación de un sindicato, y en la cual deberemos vender sin limitación alguna, como judicial. Llamamos la atención sobre este remate que debe interesar á todo aquel que quiera adquirir terrenos inmediatos á la capital federal, á pocos centavos la vara, en 80 mensualidades y sobre una estación importante. Base 82 centavos el lote por mes, en 80 mensualidades, sin interés, con títulos definitivos.

EL SABADO 26 de Agosto á las 8.30 de la noche, continuando el domingo 27, á las 2 de la tarde, ambos días en nuestro salón de ventas, Rivadavia 640, aunque llueva. Seña 2 mensualidades. Comisión 2 o/o. Escrituras ante el escribano, don Arturo Leiro. Descuento 20 o/o. Títulos perfectos. Posesión inmediata, para que puedan edificar, cercar ó plantar los que así lo deseen. Pidan planos é informes en Olavarría 443 (Boca) ó en nuestra casa, Rivadavia 640.—Furst y Domínguez. v27

Santiago F. Kenny

*TRES BUENAS PROPIEDA*des de renta bien situadas en barrio comercial é inmediatas á la estación Constitución. Judicial, Brasil 1302 al 1312 y Santiago del Estero 1707 al 1709, Santiago del Estero 1719 al 1721, Caseros 1184 al 1186, entre General Hornos y Herrera. Detalle: Brasil 1302 al 12 y Santiago del Estero 1709, edificado en terreno de 15.18 metros al Norte sobre Brasil, 15.45 al Oeste sobre Santiago del Estero, 13.20 por el Sur y 15.50 por el Este. Superficie 216 metros. Edificio en gran sótano que ocupa todo el terreno, paredes revestidas en cal y piso portland, columnas de hierro y ascensor. Planta baja, salón de negocio de 14.70 por 4.40 con puertas al ochavo y Santiago del Estero. **Casa** baja: zaguán, sala, dos dormitorios, cocina, baño, altillo, patio y dependencias. Piso alto: zaguán, escalera, vestíbulo, sala, comedor, cuatro dormitorios, baño, cocina, azotea y dependencias, todo bien construído y en perfecto estado. Reconoce un contrato de locación con alquiler mensual de 560 pesos hasta el 1o. de Septiembre de 1914. Tasación pesos 89.829.50. Base de venta 59.886.34 pesos.

EL VIERNES 18 de Agosto á las 2.30 p. m. Santiago del Estero 1719 al 1721, edificado en terreno de 10.60 de frente al Oeste por 8.70 en el contrafrente, 12.24 en el costado Sur y 13.18 en el Norte. Superficie 121.62 metros. Edificio: sótano que entre todo el terreno, paredes revestidas en cal y piso portland, columnas de hierro en las que descanso el entrepiso, compuesto de tirantes de fierro y bovedillas revocadas, escalera de madera, mampostería que da acceso á la planta baja, que la forma un zaguán con puertas de calle de cedro y cancel con cristales, sala, tres habitaciones, cocina, letrina y dependencias. Planta alta: puerta cancel y puerta de cedro, escalera de mármol, vestíbulo, sala, comedor, dos dormitorios, cuarto de servicio, cocina, letrina, servicio, galería, etc. Tasación, 36.607.35. Base de venta, 24.404.90 pesos.

EL VIERNES 18 de Agosto á las 2.30 p. m. Caseros 1184 al 1186, edificado en terreno de 8.66 de frente al Norte por 52.22 de fondo; superficie 452.25 metros. Edificio: 11 habitaciones de material y cinco de madera, cocina, letrina y dependencias. Tasación, 48.826.72 pesos. Base, 32.551.15 pesos. Por orden del señor juez doctor Juárez Celman, secretaría doctor Luna Valdez, en los autos sucesorios de don Luis Bacigalupo, procederé á la venta de estas valiosas fincas el día y hora y bajo las bases indicadas. Títulos perfectos y posesión inmediata. Seña 10 o/o. Comisión 2 o/o. á cargo del comprador. Por datos al martillero, Cangallo 666.

EL VIERNES 18 de Agosto á las 2 p. m. en las mismas propiedades. v17

TERRENO EN CAÑUELAS provincia de Buenos Aires. Judicial.

EL JUEVES 17 de Agosto á las 2.30. Superficie 7.499.56 m. c. Tasación 80 centavos metro. Base, $ 3.999.76. Por orden del juez doctor Tomás Juárez Celman, secretaría doctor Luna Valdez, en los autos testamentarios de don Luis Bacigalupo, procederé á la venta de este terreno. Detalle: Mide 86.60 metros de frente al NO. por 86.60 metros de fondo al rumbo opuesto, formando parte de la quinta 77, lindando por el frente, calle en medio con la línea férrea y la quinta 69, por el SO., con Pedro Mocoligne y Roberto Mac Climent, por el NE. y SE. con Víctor Oliva. La ubicación de este terreno sobre la vía é inmediato á la estación, su medida y fase constituyen un negocio que deben estudiar para realizarlo. Títulos perfectos y posesión inmediata. Seña, 10 o/o. Comisión 2 por ciento. a13

M. R. Barreiro

*COMO JUDICIAL — AL con*tado en mi casa, Victoria 749.

LOS DIAS MIERCOLES 16 y JUEVES 17 de Agosto á la 1 en punto. Liquidación completa de todas las existencias de una gran camisería y sombrerería. Camisas, sombreros, medias, corbatas, cuellos, camisetas, etc., etc., todo moderno y en perfectísimo estado, mostradores, vidrieras, etc.

HOY 17 DE AGOSTO á la 1 en punto. Nota: Todo comprador sin excepción dejará seña. v17

Banco Hipotecario Nacional

25 de Mayo 245

Los títulos de propiedad de los bienes rematados en remate por disposición del Banco Hipotecario Nacional pueden ser examinados en la oficina del Banco antes del remate, verificando éste no habrá lugar á reclamación. El comprador de una propiedad rematada por el Banco podrá continuar con la hipoteca en las mismas condiciones del contrato hipotecario. La deuda con cédulas se computará en su valor efectivo.

Todo comprador al firmar el boleto deberá entregar el 8 por ciento del precio como seña y depositar en la tesorería del Banco el saldo dentro de los diez días de la aprobación del remate. El directorio se reserva la facultad de aprobar ó anular el remate sin lugar á reclamación.

Hasta la víspera del día fijado para la venta podrá el deudor ejecutado obtener la suspensión del remate, mediante el pago de los servicios atrasados, intereses punitorios y gastos. En el día mismo del remate no se admitirá pago por las oficinas del Banco [illegible].

El comprador de una propiedad con tasa de 3a hipoteca ó menos deberá pagar al aprobarse el remate el importe anticipado del primer servicio que le corresponda. Toda hipoteca deberá redondearse en centenas, pagándose el pico en efectivo. La comisión del martillero es á cargo del comprador.

SALTA

CORVERA y PERALTA MARTINEZ

Num. Hipotecario 280|26813,

EL JUEVES 14 de Septiembre, á las 2 de la tarde, en el local del Banco, procederemos al remate de una fracción de campo, [illegible] en la provincia de Salta [illegible] a13

Leoni & Beretta

En Pilar

Con 2 estaciones

Sobre los mismos terrenos. F. C. P. y F. C. C. Buenos Aires (Lacroze). Una verdadera ocasión.

244 LOTES

BASE, $ 3 por mes

EN 80 MESES

El Dgo. 20 de Agosto

Tren gratis de la nueva estación Retiro á la 1 en punto, parando en Palermo á la 1.15

Lea detalles:

Leoni & Beretta

EN PILAR, F. C. P. Y F. C. C. Buenos Aires (Lacroze), 244 lotes. Los terrenos que ofrecemos en venta están ubicados sobre dos estaciones, el F. C. P. y el F. C. C. C. Buenos Aires (Lacroze), ambas líneas serán electrificadas en breve, lo que dará una gran valorización á la tierra que ofrecemos. El F. C. P. lleva su sección urbana y la electrificación de su línea hasta el Pilar. El F. C. C. de Buenos Aires (tranvía Lacroze) electrificará también su línea continuación de la de la capital. Vendemos terreno sobre el mismo andén de la estación, lo que equivale decir, lo mejor y más valioso del Pilar y lo que hoy pagan por una mensualidad, venderán por vara una vez comenzada la edificación de estos terrenos. Aquí no hay engaño posible, pues es público y notorio la importancia del pueblo del Pilar y bien sabido lo que valen los terrenos que rodean sus estaciones. Los terrenos que ofrecemos están ubicados entre la parte edificada del pueblo y la estación, este solo dato es suficiente para darse cuenta de lo ventajoso que será la adquisición de un terreno en estas condiciones, ya sea para la casa propia como para casas de negocio ó de renta; terrenos que una vez adquiridos no pueden ser reemplazados por otros de iguales condiciones. Recomendamos mucho esta venta. Terrenos completamente altos y pedimos sean visitados en la seguridad que pocas veces como esta tendrán una oportunidad para cuidar bien sus ahorros ó capital. Sobre los mismos terrenos se ha donado á la municipalidad la tierra necesaria para levantar un gran colegio. Venta liberal. Base, 3 $ por mes el lote pagadero en 80 mensualidades. Sin interés. Títulos garantidos perfectos que se hallan depositados en la escribanía de los señores Del Valle y Mira á disposición de los interesados que deseen hacerlos revisar. Seña, 3 mensualidades en el acto del remate, 3 más al retirar la libreta en nuestra casa, Corrientes 531. Las mensualidades se abonarán en el Banco de Galicia y Buenos Aires. Planos aprobados por la municipalidad del Pilar, manzanas y lotes amojonados y la posesión será dada por los interesados señores Massa, Gallego y Bimbi.

EL DOMINGO 20 de Agosto sobre los mismos terrenos. Tren gratis de ida y vuelta de la estación Nueva del Retiro á la 1 en punto, parando en Palermo para recoger pasajeros. En caso de lluvia el día del remate, éste se efectuará en nuestro salón de ventas el mismo día á las 3 de la tarde. Informes, Corrientes 531.—Leoni y Beretta. a12

Pablo Falbo

46 Sud-América 46 (Plaza de Flores)

*NOTABLE ESQUINA en Flo*resta, Unión (hoy Coronel Ramón L. Falcón) y Byron de 20 varas 71 cent. al Norte por Falcón por 53 varas 34 cent. al Oeste por Byron; barrio todo poblado y de mucho porvenir, á una cuadra de Rivadavia, con tranvía y adoquinado, con sólo la base de $ 7 la vara cuadrada.

EL DOMINGO 20 de Agosto, á las 3 de la tarde, en el mismo, con orden terminante de vender arriba de la base. Títulos perfectos. Seña, 5 por ciento. Comisión, 2 por ciento, pidan planos. a12

Santiago Ferro

Almirante Brown 782

JUDICIAL — CASA CALLE Necochea números 1360 y 1371, entre La Madrid y Olavarría con adoquinado y tranvía eléctrico al frente, su edificio se compone de dos casillas de madera altos y bajos, la que da sobre la calle y ocupa todo el frente del terreno; los bajos constan de zaguán, un salón, un dormitorio, cocina y los altos cinco piezas y dos cocinas, la segunda casilla en la mitad próximamente del terreno, consta de cuatro piezas bajas y dos cocinas y 4 piezas en alto con dos cocinas, patio de ladrillo, cuarto de baño, w. c., cloacas domiciliarias, etc.; su terreno mide 8.66 metros de frente por 43.30 de fondo, igual á 10 por 50 v. c. Base, 26.000 pesos, ó sea las dos terceras partes de la tasación.

EL DOMINGO 20 de Agosto á las 4 p. m., sobre la misma propiedad. Seña 8 o/o y comisión 2 o/o de acuerdo con el siguiente

EDICTO JUDICIAL:

Por disposición del señor juez de primera instancia en lo civil, doctor Luis Poviña y Gómez y secretaría del que suscribe, se hace saber por medio del presente y por el término de 15 días, que ha sido designado el martillero don Santiago Ferro, para vender en pública subasta la propiedad situada en la calle Necochea 1360 al 71, y perteneciente á los autos sucesorios de don Juan Bregante, con la base de las dos terceras partes de la tasación y exigir del que resulte comprador el 8 o/o como seña y á cuenta de precio y el 2 por ciento de comisión que es á cargo del mismo. Más datos al martillero.—A. Brown 782, Buenos Aires, Agosto [illegible] de 1911.—Osvaldo Rocha, secretario. v19

J. M. Villafañe

UNA FRACCION ESPECIAL para especulación positiva. Con sólo su divisa "¡A pocos! A las puertas y á una hora de la metrópoli", al pie mismo de dos estaciones ferroviarias, formando parte del pueblo del Pilar, servida por los ferrocarriles Pacífico y Central de Buenos Aires (Lacroze), lindando con terrenos de esta empresa, rodeada de profusa edificación, sobre el bulevar Marquez, con frente en parte [illegible] los chalets de Pardo y Carabaza y á tres cuadras de la plaza principal de la localidad. Son seis manzanas libres de calles, con frentes y fondos que facilitan la división en pequeños lotes, para cualesquiera con facilidad á la adquisición de los numerosos interesados que necesitan radicarse en ellos, aprovechando así las ventajas que les ofrecen un punto tan central y de tanto porvenir. Miden en conjunto 76.581 varas cuadradas, claramente delineadas y con títulos irreprochables. Sin base alguna y en un block. Pago: 30 por ciento al escriturar dentro de los 15 días, 30 por ciento á 6 meses y 30 por ciento á 18 con 7 por ciento de interés anual, con pagarés hipotecarios y descuento de 6 por ciento abonando al contado.

EL JUEVES 24 de Agosto, á las 3 de la tarde, y en los mismos terrenos. Seña, 10 por ciento y 2 por ciento á cargo del comprador. Planos desde el sábado 12 en la escribanía de La Plata, calle 7 número 733 y en Buenos Aires, Florida 236, [illegible]. Nota: Se escuchan ofertas por escrito solamente, para la venta particular. a12

CAMPO EN MAGDALENA. ¡A largos plazos! A dos leguas de las estaciones Vieytes y Alvarez Jonte (F. C. S.), apto para ganadería y agricultura y [illegible] 105 hectáreas, alambrado con 6 hilos y [illegible] conocida por San Isidro [illegible] Martín [illegible]

EL SABADO [illegible] de Agosto, á las 2 de la tarde, en mi escritorio de La Plata, calle 7 número 733 [illegible] al contado [illegible] La Plata, y Florida 236. a12

GZP & Co

v29

Giménez Zapiola, Panelo y Cía.

*JUDICIAL — Propiedad Ale*gría 530. Dimensiones: 17.32 metros (20 varas) de frente por 45.516 mt. (52.6 varas) de fondo. Superficie, 788.34 m. c. ó sean 1.051.20 varas cuadradas. Edificio de altos y bajos en dos cuerpos separados. El primero á la calle, consta de veinte piezas y el segundo al fondo, de 16 piezas y un pequeño galpón, w. c. Construcción de madera y cinc con instalación de aguas corrientes. Renta $ 650 mensuales. La propiedad está situada en un barrio fabril y de familias de indiscutible importancia, donde los capitales producen una renta de primer orden. Venta por orden del señor juez de primera instancia, en lo civil doctor Nicanor González del Solar, secretaría del doctor Oderizo, á propuesta de partes, en los autos Starace José Daniel y otros contra Starace don Roque y otros, por división de condominio. Base, $ 30.273, ó sea las dos terceras partes de la tasación.

EL DOMINGO 27 de Agosto, á las 3 de la tarde, en la misma propiedad. Seña, 8 por ciento. Comisión, 2 por ciento.—Giménez Zapiola, Panelo y Cía., Florida 239. a13

*SOBRE LA PLAZA DEL Con*greso. Montevideo 57. Espléndido terreno con edificio antiguo. Venta forzosa por división de condominio. Dimensiones: 7.50 varas de frente al Oeste por 17.50 de fondo. Superficie 131.25 v. c. Edificio antiguo de altos y bajos, consta de sala y 3 dormitorios, cocina y w. c., en cada piso. Base, $ 28.000, no trataremos de llamar especialmente la atención sobre esta venta, porque la penetración y cálculo de la gente de negocios y de empresa, no necesita comentarios cuando se les ofrece la oportunidad de poder adquirir en pleno centro de la ciudad, sobre el Congreso, la plaza del mismo nombre y la calle Rivadavia, que actualmente viene á ser la continuación de la avenida de Mayo, un terreno de dimensiones ideales para levantar con un presupuesto reducido, un petit hotel ó un edificio de varios pisos que haga producir al capital invertido el máximo de renta calculada.

EL MARTES 29 de Agosto á las 3 p. m. en nuestro hall de ventas, Florida 239. La propiedad reconoce una hipoteca de pesos 16.500. Escrituras por el escribano, señor Enrique Maqueda, Maipú 427, donde pueden consultarse los títulos. Seña 8 o/o. Comisión 2 o/o.—Giménez Zapiola, Panelo y Cía. a15

F. González Elizalde

Al público

— Y A MI —

clientela en general

me es grato comunicar que dentro de breves días trasladaré mis oficinas de remates y comisiones al amplio salón adquirido al efecto, en la calle Rivadavia 542, entre Florida y San Martín.

F. GONZALEZ ELIZALDE

v17

*MEJICO 1626, ENTRE SO*lís y Cevallos, ubicación sobresaliente bajo cualquier punto de vista, hay en él edificios viejos que no se tomarán en cuenta para su venta, porque se piensa que debe levantarse en seguida el edificio que allí corresponda, de modo que el capital que se emplee ha de producir en todo momento un alto y seguro interés. Mide de 9x70 varas y se encuentra al lado pasado de decirse de la Avenida Entre Ríos, sobre los tranvías para todas las direcciones, reuniendo á más todas las comodidades á mano. Tiene asimismo adoquinado pago al frente y obras de salubridad. Base $ 65. Tiene 30.000 en hipoteca á 2 años más ó menos é interés de 8 o/o, con la que cargará el comprador.

EL DGO. 20 de Agosto á las 3 p. m., Mayores informes, San Martín 92.—F. González Elizalde. a13

EN EL CENTRO MISMO del Caballito. La notable esquina que forman las calles Esplaora y San Eduardo en 4 lindísimos lotes, todos de medidas pequeñas, [illegible] de ellos la casa de negocio, habitación ó de renta, dado lo importante que es su situación, están entre una edificación moderna y competa, á pocas cuadras de importantes avenidas, á 1 cuadra de la sala y depósito de cereales de la Estación Caballito, de los tranvías eléctricos, reuniendo además toda clase de comodidades á mano. Venta sin base á tanto la vara, pagadero su importe mitad al contado y mitad á 1 año á interés del 7 o/o, escrituras por la oficina del señor Nicolás Rodríguez, Victoria 354.

EL DGO. 20 de Agosto á las 4 p. m., mayores informes á San Martín 92.—F. González Elizalde. a13

J. E. CAMPOS

BELGRANO 3667, ENTRE Boedo y Colombres. Espléndida propiedad, cómoda, amplia y en perfecto estado, situada en una de las más lindas cuadras del bulevar Belgrano y en medio de valiosas construcciones modernas. Negocio interesante que puede recomendarse sin reservas aun á los especuladores, por la importancia de la ubicación, el aumento [illegible] arteria y el reducido precio con que sale á la venta la propiedad de que se trata. Orden de vender con cualquier oferta. Base, 26.000 pesos, incluso 13.000 cédulas argentinas.

EL DOMINGO 20 de Agosto, á las 3. Mi[illegible] de fondo en un [illegible]. Lindo frente con balcones de mármol, sala, comedor, tres grandes dormitorios, dos piezas chicas, baño [illegible] parcial en el segundo patio, luz eléctrica, gas, cloaca, agua corriente [illegible] cielos rasos yeso. Seña 8 o/o. Comisión 2 o/o. Informes, San Martín 22.—J. E. Campos. a13

ARTURO DE MARCO

BASE, $ 5.000 — SAN JUAN y 24 de Noviembre á largos plazos! Linda casita 24 de Noviembre número 1492 entre Constitución y Pavón, adoquinado pago, tranvía al frente y edificio de sala, 2 dormitorios y dependencias, cielos rasos de yeso, etc., etc. Puede pagarse mitad á 1 ó 2 años interés corriente.

EL DOMINGO 20 de Agosto á las 4.30. Informes, Maipú 131 de 4 á 6.—A. Demarco. a13

DIRECTORIO Y PICHEUTA Casa construída á todo costo, calle Picheuta 815 entre Directorio y Zuluaga, 10 por 40, con 5 dormitorios, baño, cocina, w. c., [illegible] de hierro, cielos rasos yeso, depósito de agua con cañería en toda la casa, etc. Base, $ 7.500 á plazos.

EL DOMINGO 20 de Agosto á las 4 p. m. Informes, Maipú 131 de 4 á 6. A. Demarco. a13

CASI, $ 2.000, A PLAZOS. Una esquina con una linda sala y dependencias, [illegible] cuadra de Provincias Unidas con tranvía [illegible] pesos al contado.

EL DOMINGO 20 de Agosto á las 2 p. m. Informes, Maipú 131.—A. Demarco. a13

Trenes para el Domingo 20 de Agosto

*EN LA FLORESTA 5 LO*tes. Unión entre [illegible] y Bahía, á una cuadra del bulevar Rivadavia, adoquinado y con tranvía eléctrico; los lotes miden 10 por 43 á 50 varas. Base, $ 6 la vara cuadrada, pagadero mitad al contado y mitad á [illegible] de plazo, sin interés, con pagaré hipotecario. Escritura ante el escribano [illegible] Martín 27. Títulos perfectos en los mismos terrenos.

EL DOMINGO 20 de Agosto, á las 3 p. m. Planos e informes, Maipú 131, de 4 á 6.—A. Demarco. a7

TOMAS F. BLANCO & Cía.

Socios Tomás F. Blanco y Manuel Alvarez Drago. — Perú 165. U. T. 1768 (Avenida). Coop. Telef. 4502 Central, y Rivadavia 6880, U. T. 308 (Flores).

SOBRE

LA PLAZA DEL ONCE

Soberbia esquina

VICTORIA 2800

y JUJUY

SIN BASE

1p

VICTORIA 2800 ESQUINA Jujuy. Situación inmejorable y de más aceptación del radio del Once. Vis á vis á la construcción del Palacio Municipal. Sin base. Mide 12 varas 93 de frente al Norte por 24 varas 99 al Oeste. Edificación antigua, lo cual permite reedificar, compuesta de gran salón para negocio, cuatro habitaciones y demás comodidades; adoquinado de madera, cloacas, gas, aguas corrientes. Espléndido negocio para Bancos ó casas importadoras; dista solamente 1 cuadra de la plaza del Once y 2 de la estación del ferrocarril Oeste. Teniendo tranvías por su frente y costados. Excepcional venta por tratarse de un negocio ubicado donde hoy son pocos los que venden. Rentistas y capitalistas llamámosles la atención sobre el paraje, pues no hay ubicación más notable. Pedimos una visita para apreciar lo que ofrecemos. Reconoce un contrato por 10 meses, á razón de 150 pesos mensuales, que tendrá que respetar el comprador. Datos Tomás F. Blanco y Cía.

EL DOMINGO 20 de Agosto, á las 4.30. a15

PRECIOSA CASA EN 120 mensualidades, calle Monte Egmont 1161. Base, 5.000 $. Mide 10 varas por 44. Construcción moderna, 3 dormitorios, cocina y w. c., cielos rasos de yeso, pisos pino de tea, carpintería cedro, celosías. Reconoce una hipoteca al Banco Hogar Propio, de 120 meses á razón de $ 46.50 cada una, el excedente al contado. Datos á Tomás F. Blanco y Cía.

EL DOMINGO 20 de Agosto, á las 3 de la tarde. a13

*EN EL CABALLITO — CA*sita chiche, calle Zuviría 521. Base, 4.000 $. Edificio moderno y de gusto, de dos amplios dormitorios, cocina y w. c., galería, patio mosaico, carpintería cedro, cielos rasos de yeso, patio mosaico como casita es una monada; á un paso de la Avenida Río IV, con tranvía á todas partes. Barrio todo de familias y moderno. Datos á Tomás F. Blanco y Cía.

EL DOMINGO 20 de Agosto, á las 2 de la tarde. a13

*EN LA FLORESTA — SO*bre la estación del tranvía. Linda casita. En una gran situación, Avenida Olivera 254. Base 5.000 $. Mide 10 v. x 30. Edificio: 2 habitaciones y una chica, cocina y w. c., galería, patio mosaico, carpintería cedro, cielorrasos de yeso y glorieta. Es una monada; está entre las avenidas Rivadavia y Provincias Unidas, con tranvías á todas direcciones. Como ubicación es la más interesante que tiene ese gran barrio. Datos á Tomás F. Blanco y Cía.

EL DGO. 20 de Agosto., á las 3.30 de la tarde. a17

EN 100 MENSUALIDADES. Amplio terreno en la Floresta, calle San Matías entre Orán y Concordia, sin base, lote 27, manzana 25. Mide 10 varas por 58. El paraje es alto y muy pintoresco. Sólo dista 5 cuadras del bulevar Gaona y próximo al adoquinado; barrio completamente edificado. Condiciones de pago: dos mensualidades en el acto del remate y dos más al recibir el título provisional y dos por ciento de comisión. A las 20 mensualidades títulos definitivos. Datos, á Tomás F. Blanco y Cía.

EL DOMINGO 20 de Agosto, á las 4 de la tarde. a13

EN FLORES — EN PLENO barrio aristocrático. Notable terreno, calle Thorne entre Avenida Directorio y Merlo. Sin base. Mide 16 varas por 43v69 de fondo. Cercado de alambre tejido, adoquinado pago, vereda de mosaico, gas, aguas corrientes. A una cuadra del adoquinado y tranvía, donde se levantan las mejores construcciones del Sur de Flores. Datos á Tomás F. Blanco y Cía.

EL DOMINGO 20 de Agosto, á las 4 de la tarde. a13

*EN FLORES — BUENA CA*sa, calle Pilado 749. Base $ 3.900. Mide 10 v. de frente por 30.55 de fondo. Edificio casi nuevo, de 2 dormitorios, 1 chico, cocina y w. c.; cielos rasos, galería, patio mosaico, cercado de material, pozo con bomba, á 3 cuadras de avenida Varela; barrio totalmente edificado. Datos, Tomás F. Blanco y Cía.

EL DOMINGO 20 de Agosto, á las 2.30 p. m. a13

En 177 mensualidades

Soberbio Petit Hotel

Calle Medrano 1670

BASE 26.000 $

1p

EN 177 MENSUALIDADES. Magnífico petit hotel calle Medrano 1670 al llegar á la plaza Guemes. Base pesos 26.000 que se abonan en 177 meses al Banco El Hogar Argentino, el excedente al contado. Mide 10 varas de frente por 40 varas de fondo. Venta ad corpus. El edificio á todo costo se compone de gran sala al frente con balcones Luis XV, zaguán con cancel y mayólica, frente imitación piedra, celosías metálicas, vestíbulo con cristales de colores, amplio comedor, 5 dormitorios, 1 pieza de servicio, cuarto de baño, cocina y w. c., cielos rasos decorados, dos patios mosaico con gas y luz eléctrica, entrando en la venta todas las arañas é instalaciones; pisos de [illegible], adoquinado pago, acera mosaico, tranvía, en uno de los puntos más interesantes del barrio Norte; donde el valor territorial aumenta diariamente; está desocupada, puede visitarse á toda hora. Datos, Tomás F. Blanco y Cía.

EL DOMINGO 20 de Agosto, á las 5.30.

HOY

En Bahía Blanca

Villa Cabildo

EN 80 MENSUALIDADES

BASE 50 centavos por mes

1p

*EN BAHIA BLANCA, PUE*blo de Cabildo. En 80 mensualidades. El saldo de los 150 lotes. Base 50 centavos por mes. Próximos á la estación Cabildo del Ferrocarril del Sud. Pueblo rápidamente comercial, rodeado de una importante colonia y de fértiles campos [illegible]. Es una ciudad formada y que lleva la perspectiva de convertirse en una activa [illegible] Buenos Aires, cuenta con establecimientos de importancia, entre ellos [illegible] del señor Pablo Elchirri. Cuenta con edificios públicos como ser escuelas, municipalidad, comisaría, iglesia, plaza y muchos otros edificios de importancia. La verdadera [illegible] tes. El obrero, el padre de familia, el empleado y el que desee ganar dinero, basta una pequeña economía para edificar su vivienda propia, lotes amojonados, líneas municipales, posesión inmediata. Condición de venta: 3 meses en el acto del remate y 3 más al recibir el título provisional. A las 30 mensualidades se otorgarán escrituras por el escribano señor Natalio Marchese, Avenida de Mayo 650, donde pueden examinarse los títulos. Comisión 2 o/o.

EL JUEVES 17 de Agosto á las 8 p. m. en el salón Operai Italiani, Cuyo 1371 (hoy Sarmiento). a15

A PLAZOS — 3 HERMOSOS terrenos, calle Bauness, á 40 varas de Llerena. Sin Base. Miden 8.23 vs. de frente por 68.88 de fondo; dimensiones que se prestan para levantar un lindo chalet. Se encuentran próximos á la avenida Constituyentes; en el centro de un barrio que día á día se hace interesante. A 200 metros de la Facultad de Agronomía y Veterinaria y del tranvía Rural. Condición de pago: mitad al contado y mitad á 6 meses. Sin interés. Escrituras por ante Juan Dastugue. Datos y planos, Tomás F. Blanco y Cía.

EL DOMINGO 20 de Agosto, á las 3 p. m. a13

EN 27 MENSUALIDADES— En Belgrano. En una de las situaciones más interesantes de esa gran parroquia. La gran esquina de Sucre y Wáshington. Base 12 $ v. c. Mide 13.90 vs. de frente á Wáshington por 26.21 á Sucre y 32.52 vs. otro costado y 10.84 vs. contrafrente. Superficie 342.54 vs. Ubicada donde se levantan los hermosos chalets y casas quintas. A 1 cuadra del bulevar Pampa y 3 cuadras al Sud de la estación del F. C. al Rosario lindando con el Colegio inglés. Condición de pago: debe 27 mensualidades, á razón de 145.45 pesos; el excedente al contado. Datos, Tomás F. Blanco y Cía.

EL DOMINGO 20 de Agosto, á las 3.30 p. m. a13

*En lo MEJOR de BELGRA*no. En 50 mensualidades. Quinta de Chas. Una esquina y 3 lotes. Con edificio antiguo. Frente al bulevar Cabildo entre Iberá y Garayrá y 2 lotes calle Iberá esquina Moldes. Sin base. Ofrecemos los terrenos más lindos y mejor ubicados que pueden adquirirse allí, los rodean casas modernas y espléndidos parques, los lotes frente á Cabildo, tienen afirmado y doble vía de tranvía al frente, allí todo cabe: desde la casa quinta hasta la modesta habitación, con un pequeño desembolso se ubican en lo mejor de Belgrano. Pidan planos y datos, Tomás F. Blanco y Cía. 165 Perú 165.

EL DGO. 20 de Agosto á las 3.20. a13

EN FLORES — LO MEJOR del Sur, donde residen los pudientes de la parroquia. Hermosa casa, calle Camacuá 627. Base $ 6.500. Mide 10 vs. por 36. Edificio á todo costo. Edificio de 2 amplios dormitorios, comedor, 1 pieza alta, cocina y w. c., piso pino tea, carpintería cedro, patio mosaico, cercado de pared, con adoquinado á un paso y agua corriente, en el centro de las casas-quintas, á 2 cuadras del tranvía. Datos, Tomás F. Blanco y Cía.

EL DOMINGO 20 de Agosto, á las 4.30 p. m. a13

EN LA FLORESTA — EN 16 años de plazo, 2 magníficas casas. Distribución: Pergamino 488. Base $ 8.000, pagaderos en 16 años, sin interés, que se abonan con 84 pesos mensuales. Excedente al contado. Edificio de sala, 2 dormitorios, cocina, baño y w. c. Casa Pergamino 496, esquina Tandil. Base $ 9.000. Edificios de sala, antesala, 2 dormitorios, baño, cocina y w. c.; ambas casas tienen cielos rasos de yeso, pisos de pino tea, carpintería de cedro, balcones Luis XV, galerías de cristal, construcción en cal, frente moderno, pozo semisurgente, cancel con cristales de colores; son una monada; es lo mejor que se ha edificado en ese barrio. Datos, Tomás F. Blanco y Cía.

EL DOMINGO 20 de Agosto, á las 3 p. m. a13

EN 100 MENSUALIDADES En Flores. Preciosa esquina, en 4 lotes. Monte Dinero y Argerich. Sin base. Aparentes para los de pequeño capital. A 1 cuadra al Oeste de Av. Nazca, con tranvía eléctrico proyectado á Villa Devoto, á solo 4 cuadras al Norte de Gaona, en uno de los barrios que más adelanta, y donde extiende la edificación los rodean casas modernas. Unico desembolso 2 mensualidades en el acto del remate y 2 más al recibir el título provisional, á las 20 mensualidades, se otorgarán escrituras definitivas por el escribano señor Miguel A. Díaz. Las mensualidades se abonarán en el Banco de Galicia, Buenos Aires, sucursal Flores. Datos y planos, Tomás F. Blanco y Cía.

EL DOMINGO 20 de Agosto, á las 3.30 p. m. a13

*EN LA FLORESTA — BUE*na casa, Avenida Provincias Unidas 3540, entre Dolores y Baradero. Sin base. Mide 10 varas por 56. Edificio de 3 dormitorios cocina y w. c., patio mosaico, galería, cercada de pared, en un gran barrio totalmente edificado, con doble vía de tranvía al frente. Situación de inmenso porvenir; negocio que debe halagar. Datos á Tomás F. Blanco y Cía.

EL DOMINGO 20 de Agosto, á las 3.45.

*POR ORDEN DE LA EDI*ficadora. En la City de Flores. Sobre la plaza, iglesia y frente al Banco de la Nación Argentina. En 198 mensualidades. Soberbia mansión de altos y bajos, calle Pedernera 66 entre Rivadavia y Unión. Después detalles. Visítese. Datos, Tomás F. Blanco y Cía.

EL DOMINGO 3 de Septiembre á las 4.30 en la misma casa. a16

EN 180 MENSUALIDADES 3 lindos palacios. En la parte más valiosa de Flores, avenida Avellaneda y Bolivia, sin base. Por división de condominio. Después detalles. Visítense. Datos y catálogos, Tomás F. Blanco y Cía.

EL DOMINGO 10 de Septiembre á las 4.30 en los mismos. a16

EN BURZACO FRENTE A 4 calles, una manzana en block. A plazos, compuesta de 26.668.25 v. c. Base 25 centavos, para liquidar. Aparente para subdividirla en pequeños lotes y ganar un platal. Ojo especuladores. Después detalles. Datos y planos, Tomás F. Blanco y Cía.

EL JUEVES 31 de Agosto á las 3 p. m. en nuestro local, Perú 165. a16

EN 36 MENSUALIDADES 40 lotes, sobre la avenida Rivadavia, Escalada, Irigoyen, Yerbal, Unión y otras. Después detalles. Datos, Tomás F. Blanco y Cía.

EL DOMINGO 10 de Septiembre á las 2 p. m. en los mismos terrenos. a16

A plazos MEDIA MANZANA en block. A una cuadra al Norte de la estación Villars. Mide 12.000 v. c. la situación más valiosa del pueblo, frente á 3 calles. Datos, Tomás F. Blanco y Cía.

EL JUEVES 31 de Agosto en nuestro local, Perú 165 á las 3 p. m. a16

EN MAR DEL PLATA 5000 v. c. Frente á 3 calles, manzana X, chacra 168, sin base. Después detalles, planos y datos, Tomás F. Blanco y Cía.

EL JUEVES 31 de Agosto á las 3 p. m. en nuestro local, Perú 165. a16

EN SAN JUSTO — POR mensualidades, 10.950 v. c. Próximas á la estación Casanova. Frente á 2 calles y 4 cuadras del bulevar Provincias Unidas. Después detalles. Datos, Tomás F. Blanco y Cía.

EL JUEVES 31 de Agosto á las 3 p. m. en nuestro local, Perú 165. a16

Ramón Tristany

*EN TRES ARROYOS.—Gran*dioso remate de chacras.

EL MIERCOLES 30 de Agosto de 1911, en el Hotel Puchulu de la ciudad de Tres Arroyos, á 10 años de plazo, 2.843 hectáreas en chacras de 40 á 100 hectáreas. En el Hotel Puchulu de la ciudad de Tres Arroyos, procederé á vender en remate y al mejor postor, por cuenta de sus dueños, el valioso campo, situado sobre la misma estación Vázquez y á 4 leguas de la importante ciudad de Tres Arroyos. La venta de este campo, reputado como uno de los mejores del partido de Tres Arroyos, por la riqueza de la tierra, aparente para toda clase de cereales, por la abundancia y dulzura de las aguas, á una profundidad que varía entre 4 y 6 metros, por su proximidad á la estación, 200 metros, y por estar situado á tan poca distancia de la ciudad de Tres Arroyos, constituye [illegible] vez en mucho tiempo no se ofrecerá una oportunidad como ésta á los chacareros de hacerse de un pedazo de tan rica y privilegiada tierra, si se tiene en cuenta que los grandes propietarios de esa zona, señores Ramón Teresa [illegible], Gonzáles Chaves, Luis Deferrari, [illegible] que no venden á ningún precio sus riquísimos campos, de los que se puede decir, sin exageración, que son los mejores del Sur de la provincia. La venta se efectuará por chacra, de acuerdo con el plano respectivo, á tanto la hectárea y con opción y el pago será bajo las siguientes condiciones: Los compradores, [illegible] una hipoteca de 116 pesos por hectárea á 10 años de plazo, que tiene el campo y cuyo servicio de amortización é intereses se hará á razón de 12 pesos por hectárea al año, lo que significa que el campo se paga con su arrendamiento. El excedente de los 116 pesos por hectárea que tiene de hipoteca, se pagará mitad al contado en el acto de escriturar y mitad á un año de plazo, con interés de 7 por ciento anual y garantía de segunda hipoteca. Todo comprador que [illegible] al contado el excedente de la hipoteca, tendrá un descuento convencional. Todo comprador entregará en el acto del remate, el 10 por ciento como seña y 2 por ciento de comisión. Las escrituras se extenderán inmediatamente de estar despachados los certificados de orden. Por planos y detalles á mis escritorios [illegible] Blanco y Tres Arroyos. Ramón Tristany. v25

Valentín Santa María

Casa central: Victoria 985, de 2 á 6 U. T. 327 (Libertad). Sucursales: en Flores, calle Curapaligue 202, de 8 á 12 m. U. T. 428; al Norte [illegible], de 8 á 12 m., U. T. 1620 (Mitre); al Sur, calle Independencia 3237, de 8 á 12 m., U. T. 528 (Mitre); en General Urquiza calle Andonaegui 2832, U. T. 77; en San Martín (F. C. C. A.), calle Buenos Aires 58, U. T. 18 y en Morón (F. C. O.), calle 25 de Mayo 804, U. T. 4.

HOY

y MAÑANA

MUEBLES

NEW COLON HOTEL

LIBERTAD 567

Por división de condominio

A la 1 de la tarde, remataré todos los muebles y útiles que adornan esta importante casa. Detalle: primer piso, 5 juegos de dormitorio y de sala, 2 juegos de comedor, muebles de patio y pasillos, plantas, bebidas, batería de cocina, servicio de comedor, comestibles, etc. Segundo piso: 8 juegos de dormitorio y de sala. Tercer piso: 8 juegos de dormitorio y de sala, cuartto de baño, bañadera, calentador, etc. Varios juegos de loza, manteles, servilletas, ropa blanca y muchos objetos que encontrarán los interesados en el catálogo correspondiente.

Puede visitarse la casa, 3 días antes del remate de 2 á 6 de la tarde. Seña 30 por ciento. Comisión 10 por ciento.—Valentín Santa María, Victoria 985, de 2 á 6 p. m. 1p

EN FLORES — TERRENO calle Tramway entre Bolivia y Condarco compuesto de 10 por 45.10, lote 37 con frente al N., siete cuadras al N. de la calle Rivadavia, 3 de la avenida Avellaneda, 3 al S. de la avenida Gaona y una al O. de Sud América, adoquinada.

EL DOMINGO 20 de Agosto á las 4 p. m. Base, $ 8.50 la vara. Seña 10 o/o. Comisión 2 o/o.—Valentín Santa María. a16

EN VILLA DEVOTO terreno calle Asunción entre Avenida Segurola y Marcos Paz compuesto de 11v54 por 44.88 lote 19, manzana 58. Es una posición excelente, á 3 cuadras de la plaza y de la diagonal Fernández. Rodeada de grandes casas quintas. Parajo alto y lo que es mejor recomendación á cuadra y media de la estación del F. C. al Pacífico (Villa Devoto).

EL DOMINGO 20 de Agosto á las 3 p. m. Base, $ 6 la vara. Seña 10 o/o. Comisión 2 o/o.—Valentín Santa María. a16

*En FLORESTA — CASA RE*cién edificada con grandes facilidades de pago sobre la avenida Larrazábal 1773 entre Directorio y Chascomús compuesta de 10 por 35, tres piezas, cocina, galería, cielos rasos de yeso, patio de mosaico, adoquinado pago, etc. Dista 4 cuadras al S. de la avenida Provincias Unidas con doble línea de tranvía.

EL DOMINGO 20 de Agosto á las 3 p. m. Base, $ 7.000. Seña 10 o/o. Comisión 2 por ciento.—Valentín Santa María. a16

ARTURO BARROS & Cía.

*JUDICIAL — 20 FRACCIO*nes de tierra inmediatas á la Cervecería Quilmes. Testamentaría de José Pesclo, orden del juez de primera instancia, de La Plata, doctor Tomás Puig Lómez, secretaría de don Francisco L. Irle. Son 20 fracciones de 6.553 á 9.073 metros cuadrados, algunas de ellas con edificios, todas ubicadas en la planta urbana de Quilmes, en puntos llamados á valorizarse. Se venden con bases de 0.93 á 1.50 el metro cuadrado. Para visitarlos dirigirse al señor Natalio Giulianetti, 11 de Septiembre y 1a. Junta, Quilmes.

EL DOMINGO 27 de Agosto, á las 3 de la tarde. Tren gratis de Constitución á la 1.10 p. m., plataforma 5. Escrituras por los escribanos Félix G. Guillen y Juan A. Lalucat. Seña, 10 por ciento. Comisión, 2 por ciento. Más datos, á "El Argentino" y "Boletín Judicial", de La Plata. Planos é informes, San Martín 50.—Arturo Barros y Cía. a13

*CORDOBA 3454 y 3470 — SO*berbio terreno de 18v60 de frente por 85.65 de fondo y un contrafrente de 12v47 ó sea una superficie de 1663 v. c. Ubicación descollante, de notables progresos en la edificación que la rodea y en su importancia comercial. Tranvías eléctricos á todos rumbos. Sea para una buena casa-habitación ó para casa de renta, allí, al Norte y en pleno bulevar, está el lugar indicado para levantarlas. Base, 65 $ la vara cuadrada, deduciendo del precio de venta una hipoteca de 50.000 $ á 6 meses al 8 1/2 por ciento.

EL DOMINGO 20 de Agosto, á las 3 de la tarde, en el mismo terreno. Título perfecto. Seña, 8 por ciento. Comisión, 2 por ciento. Informes, San Martín 50.—Arturo Barros y Cía. a13

JUDICIAL — 4 CASAS EN Quilmes. Testamentaría de José Pesclo, orden del juez de 1a. instancia de La Plata, doctor Tomás Puig Lómez, secretaría de don Francisco L. Irle. Casas: calle Alvear esquina Garibaldi con salón para negocio, zaguán, sala, 2 piezas, cocina, galería, etc., [illegible] Tasada en $ 18.700. Base, $ 12.466. Casa calle 11 de Septiembre, esquina 25 de Mayo, con dos piezas, cocina, etc., en terreno de 17.32 metros por 25.98. Tasada en $ 10.500. Base, 7.000 pesos. Casa calle 11 de Septiembre esquina Humberto I, con salón para negocio y 2 piezas en terreno de 21.65 metros por 21.65 metros. Tasada en 13.500 pesos. Base, $ 9.000. Casa calle 11 de Septiembre y sin nombre, con 4 piezas bajas una alta y 2 más separadas, en terreno de 44.742 metros por 63.218. Tasada en $ 11.000. Base, $ 7.333.

EL DOMINGO 27 de Agosto desde la 1.45 en las mismas propiedades. Tren gratis de Constitución á la 1.10, plataforma 5. Escrituras por los escribanos Félix P. Cullen y Juan A. Lalucat. Seña 10 o/o. Comisión 2 o/o. Informes, San Martín 50.—Arturo Barros y Cía. a13

*JUDICIAL — CHACRA pro*xima á la estación J. M. Gutiérrez y á Ranelagh del circuito urbano. F. C. S., línea á La Plata. En 9 lotes. Uno de ellos con 5 hectáreas, 24 áreas y 6 centiáreas, 39 decímetros, consta de una y media hectárea de viñedo, 2 edificios, uno de 3 y otro de 2 habitaciones y un galpón de hierro. Base, $ 12.053. Los ocho lotes restantes tienen superficies de 3 á 10 hectáreas más ó menos. Base, $ 966.66 por hectárea. Testamentaría de José Pesclo, orden del juez de primera instancia de La Plata, doctor Tomás Puig Lómez, secretaría Irle. Para revisar las chacras dirigirse al señor Natalio Giulianetti, calle 11 de Septiembre y Primera Junta en Quilmes.

EL MIERCOLES 30 de Agosto á las 3.15 p. m. en los mismos terrenos. Los interesados deberán bajar en la estación Ranelagh, tomando el tren de las 2.47 en Constitución. Escrituras por los escribanos Félix P. Guillen y Juan A. Lalucat. Seña 10 por ciento. Comisión 2 o/o. Planos é informes San Martín 50. Arturo Barros y Cía. a16

Braga Varela y Cía.

Bolívar 256

*EL DOMINGO 20 DE AGOS*to á las 3 p. m. Judicial. En el Caballito, propiedad calle Acoyte [illegible], de 1.012 varas, [illegible] Base [illegible] partes, ó sean 30.916.66, incluso 10.000 cédulas serie L. á la par. Por orden del señor juez doctor Luis Ponce y Gómez, secretaría del doctor [illegible] datos á los martilleros, Bolívar 256. v18